القبس

ALQABAS.COM

الأحد 17 جمادى الأولى 1441 هـ - 12 يناير 2020 • السنة الـ 48 • العدد 16689 • الكويت

رئيس التحرير **وليد عبد اللطيف النصف**

28 صفحة • **100** فلس

قصة رسالة السلطان لتعيين خلفه..
ثم موافقة العائلة ومجلس الدفاع ص| 23

السلطان هيثم يخلف قابوس بانتقال سلس للسلطة

رحل صديق الجميع..

■ سلطنة عمان نجحت في سياسة «تصالح المصالح مهما تناقضت» ■ السلطان الجديد الهادئ على خطى سلفه الذي آثر السلم والوساطة

رحل حبيب العمانيين وصديق الجميع السلطان قابوس، ثامن سلاطين آل سعيد، بعد أن قاد بلاده من مرحلة اضطرابات إلى دولة هادئة في إقليم ملتهب. فقد حظي السلطان قابوس بمحبة كبيرة لدى شعبه، فهو مؤسس السلطنة الحديثة، وباني الصف الوطني الواحد، وقائد مسيرة النهضة المعاصرة في عمان، حيث أرسى فلسفة لشعبه، خلاصتها «أن تظلَّ ودُودا مع الجميع»، ما ساعده في تعميق علاقات السلطنة بالدول العربية والأجنبية، وإنهاء عزلتها، وانتهاج نوع من الحياد في القضايا الإقليمية والدولية. إذ مكّن عُمان من البقاء في منأى عن الصراعات والأزمات المحيطة، مع سعيه إلى تهدئة الصراعات الإقليمية والدولية، وقاد وساطة أدَّت في نهاية المطاف إلى صفقة إيران النووية عام 2015، ولغاية اليوم لا تزال تلعب السلطنة دور الإطفائي.

وفور إعلان شغور المركز بوفاة السلطان قابوس جرت في عمان مراسم انتقال سلس وهادئ للسلطة، مع إعلان السلطان الجديد هيثم بن طارق، الذي أدى اليمين الدستورية، في جلسة مشتركة لمجلسي عُمان والدفاع، متعهدا بالسير على نهج قابوس القويم والحفاظ على ما أنجزه والبناء عليه، مؤكدا استمرار سياسة عمان على الصعيد الخارجي، القائمة على التعايش السلمي بين الأمم والشعوب وحسن الجوار وعدم التدخل في الشؤون الداخلية للغير، والمساهمة في حل الخلافات بالطرق السلمية.

والسلطان الجديد معروف لدى أبناء شعبه بأنه أحد أهم المقربين من السلطان قابوس، وقد كان معه دائما في أصعب الأزمات التي واجهت عمان خلال العقد الأخير تحديدا، وتكليفه برئاسة اللجنة الرئيسة للرؤية المستقبلية لسلطنة عمان 2040، حيث كانت أول المؤشرات التي رجحت كفته.

ووفقا لمعهد واشنطن لسياسة الشرق الأدنى، فإن هيثم بن طارق يعمل بهدوء، وسيكون من أهم التحديات التي تواجهه تنويع الاقتصاد العُماني، انطلاقا من خبرته في عالم المال والأعمال.

الكويت | ص04 دولي | ص22-23

بقية أخبار الصفحة الأولى ص| 03

الكويت: دعم لوجستي لقوات التحالف العائدة من العراق

حمد السلامة

أكدت مصادر مطلعة لـ **القبس** أن الكويت مستعدة لتقديم أي دعم لوجستي لقوات التحالف الدولي لمحاربة «داعش» الراغبة بالعودة إلى أراضيها من الأراضي العراقية، عبر الكويت، سواء في ما يتعلق بتسهيلات الطيران أوتسهيلات نقل القوات.

وقالت المصادر إن القوات التي عادت مؤخرا عن طريق الأراضي الكويتية، وعبرت كـ«ترانزيت»، حصلت على كل الدعم والتسهيلات.

وعن التصعيد بين أميركا وطهران، أوضحت المصادر أنه لم ينخفض ولم يزدد، وما زالت المنطقة في دائرة القلق والخطر، مؤكدة أن كل الحذر والاحتياطات الأمنية متخذة من جميع الجهات المعنية في البلاد، بتوصيات ومتابعة من سمو رئيس مجلس الوزراء الشيخ صباح الخالد.

بسم الله الرحمن الرحيم

يا أيتها النفس المطمئنة ارجعي إلى ربك راضية مرضية فادخلي في عبادي وادخلي جنتي

صدق الله العظيم

مشاركة عزاء

يتقدم

مجلس إدارة مجموعة زين والإدارة التنفيذية

وجميع العاملين

بخالص العزاء وصادق المواساة إلى

الشعب العُماني الشقيق والأمتين العربية والإسلامية

وإلى جميع أفراد الأسرة المالكة الكريمة في سلطنة عُمان

في وفاة المغفور له بإذن الله تعالى

صاحب الجلالة السلطان قابوس بن سعيد

سائلين الله العلي القدير أن يتغمد الفقيد بواسع رحمته ومغفرته وأن يسكنه فسيح جناته

إنا لله وإنا إليه راجعون

شغف التحليق في دمنا.

الشكل يحدّده الجوهر .كايِن كوبيه الجديدة.

مركز بورشه الكويت
شركة بهبهاني للسيارات
شريك إكسكلوسيف مانوفكتور
هاتف 870 870 1

PORSCHE

القبس

ALQABAS.COM

رئيس التحرير **وليد عبد اللطيف النصف**

الأحد 17 جمادى الأولى 1441 هـ - 12 يناير 2020 • السنة الـ 48 • العدد 16689 • الكويت

28 صفحة • 100 فلس

قصور دفاعي.. وخلل في القيادة والسيطرة

كارثة «الأوكرانية».. تفضح الفوضى الإيرانية

كشفت أحداث الأيام الأخيرة قصورا كبيرا في الآلة العسكرية الإيرانية وطريقة عملها، فضلا عن خلل كبير في القيادة والسيطرة أدى إلى الحادث المأساوي للطائرة الأوكرانية، إذ اعترفت السلطات الإيرانية أمس، بأن طائرة البوينغ 737 أسقطت الأربعاء، بصاروخ أرض جو.

وفي هذا الإطار، يؤكد خبراء لـ **القبس** أن طهران دائما ما كانت تبالغ في الحديث عن قدراتها العسكرية والدفاعية، لكن الحقيقة على أرض الواقع مختلفة تماما، فالصواريخ البالستية التي أطلقت قبل أيام على القاعدتين الأميركيتين في العراق تبين عدم دقتها، وسقط العديد منها على مسافة بعيدة من الأهداف المفترضة لها، وهذا الأمر حدث سابقا في سوريا أيضا. كما أن إسقاط الطائرة الأوكرانية، كشف أن الدفاعات الجوية الإيرانية ومن يديرها غير قادرين على التمييز بين الأهداف العسكرية والمدنية.

وإذ تحدث إيرانيون صراحة عن فوضى تسببت في حادث الطائرة الأوكرانية، سأل العديد من المراقبين عن الأسباب التي منعت إيقاف حركة الطيران وقت إطلاق الصواريخ البالستية، متهمين القيادات العسكرية والأمنية بالإهمال وسوء التنسيق.

والمثير للسخرية، بالنسبة إلى مراقبين غربيين، أن السلطات كانت تصر على نفي إسقاط «الأوكرانية» بصاروخ حتى إن صحيفة كيهان، المقربة من المرشد علي خامنئي، ذهبت، أمس، إلى حد وصف طائرة «بوينغ» بأنها عبارة عن «تابوت متحرك»، وبأن الولايات المتحدة تحاول إخفاء العيوب الهيكلية للطائرة بالأكاذيب والإشاعات.

وأكد مصدر مطلع في عالم الطيران «فشل المحاولة البدائية لإخفاء الحقيقة سريعا أمام الأدلة الدامغة التي كانت شبه يقينية منذ اللحظات الأولى للكارثة بفضل معلومات استخبارية غربية دقيقة، في وقت حاول البعض في إيران التضليل بأساليب من الماضي لم تعد تنطلي على أحد».

ويؤكد مصدر مطلع لـ **القبس** أن إيران «أقرت في النهاية بمسؤوليتها عن الحادث، بعد أن أيقنت أن الأدلة التي تثبت إطلاق الصاروخ قوية للغاية، وبسبب الحظر الدولي الذي فرضته شركات الطيران على الأجواء الإيرانية، الذي يمكن أن يستمر طويلا إذا لم تقر إيران بالخطأ، وكذلك فإن المؤسسات الدولية المرتبطة بسلامة الطيران كانت تملك من المعلومات ما ينسف كل الرواية الإيرانية».

دولي | ص24

الفضل ينصح أسيري بسيناريو بوشهري:

احتاطي واحذري.. و«وريهم الويل»

أمة | ص10

تحركات من «الخارجية» لاحتواء الأزمة

الفلبين تتوسع في حظر تصدير عمالتها

خالد الحطاب

دخلت أزمة العمالة الفلبينية مرحلة جديدة من التصعيد من الجانب الفلبيني، إذ أكدت مصادر مسؤولة حظر تصدير جميع أنواع العمالة إلى الكويت، بزعم الشك في التقارير الكويتية الخاصة بوفاة العاملة المنزلية جانيلين فيلافيندي، التي تحقق النيابة حاليا في أسباب وفاتها.

وقالت المصادر إن الحظر الجديد مؤقت حتى يتم توقيع الاتفاقية العمالية بين البلدين، وسيشمل أصحاب الشهادات أو المهارات إلى جانب العمالة المنزلية التي أعلن وقفها في وقت سابق.

في غضون ذلك، ذكرت المصادر أن أروقة وزارة الخارجية والسفارة الكويتية في الفلبين، شهدت تحركات واسعة إلى جانب تحركات محلية، ممثلة في الهيئة العامة للقوى العاملة، بعد تلقي خبر قرار الفلبين، لاتخاذ الإجراءات المناسبة وإعادة المياه إلى مجاريها، لا سيما أن قضية فيلافيندي تمثل حالة فردية. ووفق المصادر، فإن «من أصدر الموافقات والتأشيرات قبل 5 يناير الجاري سيتمكن من جلب عماله إلى الكويت».

الكويت | ص08

المؤسسة العامة للتأمينات الاجتماعية
The Public Institution For Social Security

عزيزي المستحق..
هل تعلم أن أبناء الابن وبناته يستحقون النصيب في معاش جدهم إذا كان والدهم قد توفي قبل وفاة الجد أو بعد استحقاقه لنصيب عنه.

114 www.pifss.gov.kw TaminatKw

بسم الله الرحمن الرحيم

يَا أَيَّتُهَا النَّفْسُ الْمُطْمَئِنَّةُ ارْجِعِي إِلَى رَبِّكِ رَاضِيَةً مَّرْضِيَّةً فَادْخُلِي فِي عِبَادِي وَادْخُلِي جَنَّتِي

صدق الله العظيم

نعي ومشاركة عزاء

ينعى

عبد المحسن محمد شاهين الغانم

وعائلته

بمزيد من الحزن والأسى

المغفور له بإذن الله تعالى

ابن شقيقته

محمد عبد المحسن يوسف ثنيان الغانم

راجين الله العلي القدير أن يتغمد الفقيد بواسع رحمته ويسكنه فسيح جناته ويلهم أهله وذويه جميل الصبر والسلوان

إنا لله وإنا إليه راجعون

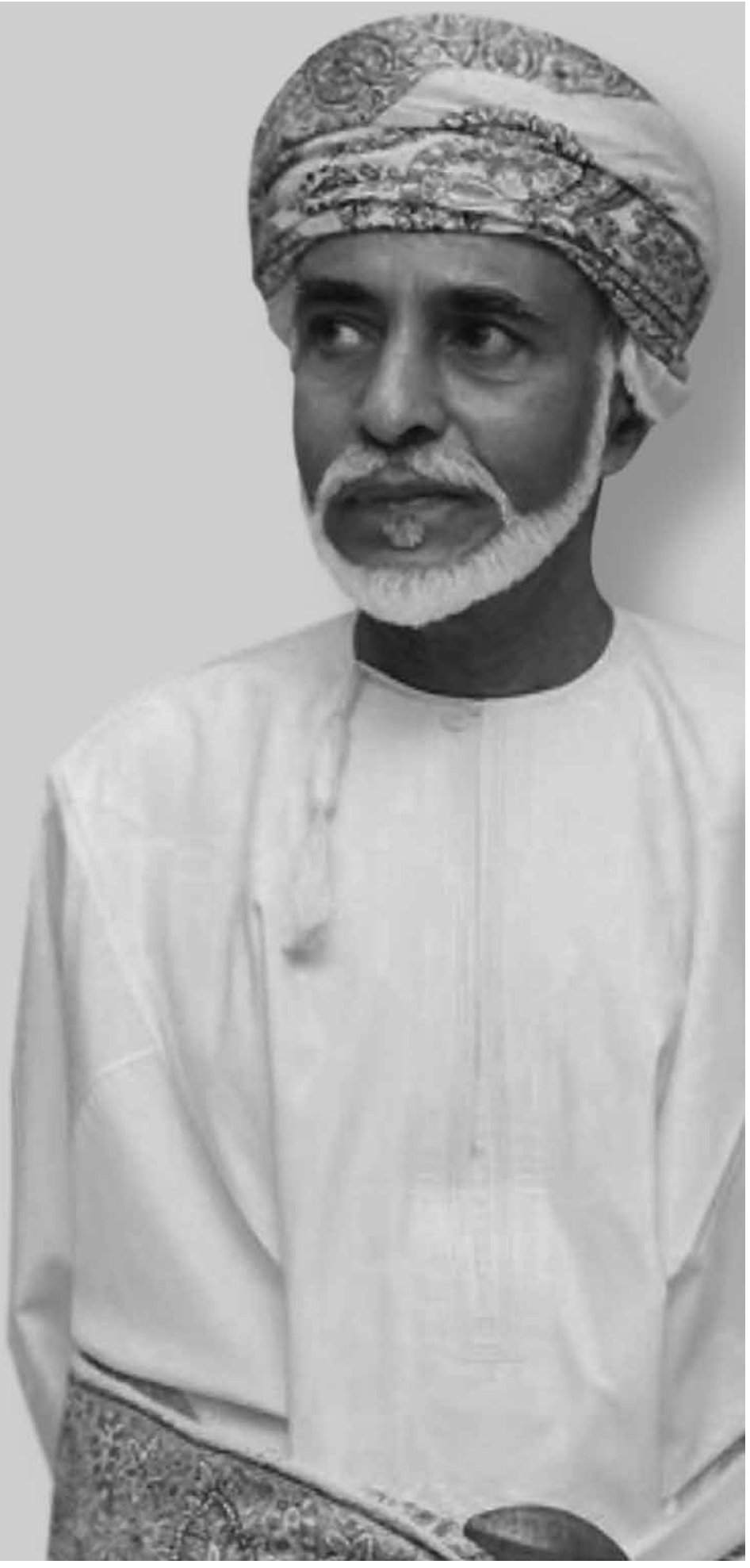

بسم الله الرحمن الرحيم

"يَا أَيَّتُهَا النَّفْسُ الْمُطْمَئِنَّةُ ارْجِعِي إِلَى رَبِّكِ رَاضِيَةً مَرْضِيَّةً فَادْخُلِي فِي عِبَادِي وَادْخُلِي جَنَّتِي"

يتقدم مجلس إدارة **شركة أجيليتي** وشركاتها التابعة بخالص العزاء وصادق المواساة إلى جلالة السلطان **هيثم بن طارق بن تيمور المعظم حفظه الله ورعاه** وجميع أفراد **الأسرة المالكة** الكريمة و **الشعب العماني الشقيق** في سلطنة عمان **والأمتين العربية والإسلامية** في وفاة المغفور له بإذن الله تعالى

صاحب الجلالة

السلطان قابوس بن سعيد بن تيمور

سائلين الله العلي القدير أن يتغمد الفقيد بواسع رحمته ومغفرته وأن يسكنه فسيح جناته

إِنَّا لِلَّهِ وَإِنَّا إِلَيْهِ رَاجِعونَ

أمر بالحداد 3 أيام.. وتعطيل العمل بالدوائر الحكومية

الأمير: العالم فقد برحيل قابوس قائداً حكيماً

أعلنت الكويت أمس الحداد الرسمي وتنكيس الأعلام أمس، وذلك حداداً على وفاة سلطان عمان قابوس بن سعيد.

وأمر سمو أمير البلاد بإعلان الحداد الرسمي وتنكيس الأعلام وتعطيل جميع الدوائر الحكومية لمدة 3 أيام اعتباراً من أمس السبت.

وبعث سموه برقية تعزية إلى سلطان عمان الجديد هيثم بن طارق أعرب فيها سموه باسمه وباسم الشعب الكويتي عن بالغ الحزن والأسى وخالص التعازي وصادق المواساة له وللأسرة الكريمة وللشعب العماني الشقيق بوفاة المغفور له بإذن الله تعالى السلطان قابوس.

أخ عزيز

وأشار سمو الأمير الى انه فقد اخاً عزيزاً ورفيق درب تربطه به علاقة شخصية مميزة سادها الود والمحبة وتقاسم معه الاعباء والمسؤوليات.

وأكد سموه أن العالم فقد برحيله احد رجالاته العظام كما فقدت سلطنة عمان والاسرة الخليجية والامتين العربية والاسلامية قائداً حكيماً كرَّس حياته لخدمة وطنه وشعبه وقضايا الامتين العربية والاسلامية.

وأشاد سمو الأمير بما حققته سلطنة عمان في عهده الميمون من نهضة شاملة وتطور كبير شمل مختلف الميادين جعلها في مصافَّ الدول.

مواقف خالدة

واستذكر سمو الأمير مواقف السلطان قابوس -رحمه الله- الخالدة تجاه الكويت وقضاياها العادلة ابان الاحتلال العراقي الغاشم للكويت والرعاية الكريمة للمواطنين الكويتيين على أرض السلطنة فترة الاحتلال واسهامات البلد الشقيق في عملية تحرير الكويت والتي ستظل دائماً ماثلة في ذاكرة اهل الكويت.

وابتهل سموه الى الله ان يتغمد السلطان قابوس بن سعيد بواسع رحمته ومغفرته ويسكنه فسيح جناته وان يلهم السلطان الجديد والأسرة الكريمة والشعب العماني الشقيق جميل الصبر وحسن العزاء، وان يوفقه ويسدد خطاه لمواصلة مسيرة الخير والنماء التي يشهدها البلد الشقيق ويديم عليه موفور الصحة والعافية.

وبعث سمو ولي العهد الشيخ نواف الأحمد، ورئيس مجلس الأمة مرزوق الغانم، ورئيس مجلس الوزراء سمو الشيخ صباح الخالد برقيات مماثلة.

الأمير والسلطان قابوس رحمه الله في لقاء سابق | كونا

تنكيس الأعلام حداداً على وفاة قابوس بن سعيد | تصوير حسني هلال

- فقدتُ أخاً عزيزاً ورفيق درب تربطني به علاقة شخصية مميزة
- عُمَان شهدت في عهده نهضة شاملة وتطوراً في مختلف الميادين
- مواقفه خالدة تجاه الكويت وقضاياها العادلة أثناء الاحتلال العراقي

تعزية باكستان

بعث سمو أمير البلاد برقية تعزية إلى الرئيس الباكستاني عارف علوي بضحايا حادث الانفجار، الذي وقع في أحد المساجد (جنوب غرب بلاده)، مبتهلاً إلى الله تعالى أن يتغمّد الضحايا بواسع رحمته ومغفرته، وأن يسكنهم فسيح جناته، وان يمنّ على أسرهم بجميل الصبر وحسن العزاء، ويُنعم على المصابين بسرعة الشفاء والعافية.

وأرسل سمو ولي العهد الشيخ نواف الأحمد، ورئيس مجلس الأمة مرزوق الغانم، ورئيس مجلس الوزراء سمو الشيخ صباح الخالد برقيات مماثلة.

الغانم: باني النهضة العمانية

بعث رئيس مجلس الأمة مرزوق الغانم برقيتي تعزية إلى رئيس مجلس الدولة العماني د. يحيى المنذري ورئيس مجلس الشورى العماني خالد المعولي أعرب فيهما عن خالص العزاء وصادق المواساة بوفاة السلطان قابوس بن سعيد.

واعرب الغانم في برقيتيه باسمه ونيابة عن اعضاء مجلس الأمة عن بالغ الحزن والأسى لرحيل باني النهضة العمانية وقائد عرف عنه الحكمة والحنكة وتربطه بالكويت قيادة وشعبا علاقات أخوية استثنائية.

ودعا المولى جلت قدرته ان يرحم السلطان قابوس بن سعيد برحمته الواسعة وان يلهم الشعب العماني الشقيق جميل الصبر والسلوان.

بدورهم، نعى العديد من أعضاء مجلس الأمة رحيل السلطان قابوس، مؤكدين أنه حقق لبلاده نهضة واستقرارا وكان يتميز دائما بالحكمة ونشر السلام، ومسيرته حافلة بالإنجازات.

ترحيب بتولية هيثم بن طارق

رحَّب مجلس الوزراء أمس بتولية هيثم بن طارق سلطاناً لعُمان. وأكد المجلس ثقته الكاملة بقدرة السلطان هيثم بن طارق على مواصلة المسيرة المباركة للسلطنة على طريق التقدّم والازدهار والاضطلاع بدورها البارز ومسؤولياتها الجسيمة تجاه قضايا الأمتين العربية والاسلامية وهمومهما، بما عُرف عنه من حكمة وخبرة والتزام بالقيم والثوابت المبدئية الاصيلة، سائلين المولى العزيز ان يسدد على طريق الخير خطاه لكل ما فيه مصلحة الشعب العماني ودول مجلس التعاون الخليجي، والأمتين العربية والاسلامية.

رمز وقائد عظيم

نعى نائب رئيس مجلس الوزراء وزير الداخلية وزير الدولة لشؤون مجلس الوزراء أنس الصالح وفاة السلطان قابوس بن سعيد، قائلاً: «بقلوب خاشعة مؤمنة بقضاء الله وقدره، تلقّى مجلس الوزراء نبأ وفاة المغفور له ـ بإذن الله تعالى ـ السلطان قابوس بن سعيد بن تيمور آل بوسعيدي، سلطان عُمان الشقيقة، حيث أكد المجلس أن دول مجلس التعاون الخليجي والأمتين العربية والإسلامية فقدت بوفاته رمزا وقائدا عظيما، بما كان له من ثاقب البصيرة وسديد الرأي والحكمة وكريم الخصال، كان لها الأثر في تحقيق الانجازات الهائلة التي شهدتها السلطنة خلال عهده الميمون، وبلوغها المكانة المرموقة التي تتمتع بها، إلى جانب دوره الإيجابي، في حل الكثير من الخلافات التي شهدتها دول المنطقة وتقريب وجهات النظر، ولمّ الشمل على المستوى الخليجي».

ترحيل الامتحانات

رحَّلت وزارة التربية امتحانات الصف الـ12، التي كانت مقررة اليوم (الأحد) وغداً (الإثنين) إلى يومي الثلاثاء والأربعاء المقبلين، بعد أمر سمو أمير البلاد بإعلان الحداد الرسمي وتنكيس الأعلام وتعطيل جميع الدوائر الحكومية لمدة ثلاثة أيام، اعتباراً من أمس (السبت)، حداداً على وفاة المغفور له، بإذن الله تعالى، السلطان قابوس بن سعيد.

وقالت الوزارة إن الثلاثاء سيشهد امتحان القسم العلمي في «الأحياء»، والقسم الأدبي في «تاريخ العالم الحديث والمعاصر»، في حين يشهد يوم الأربعاء امتحان القسم الأدبي في مادة الإحصاء.

الكويت لمجلس الأمن:

معالجة سياسية تُجنِّب المنطقة المزيد من التصعيد والتوتر

أكدت الكويت ان ميثاق الامم المتحدة ومقاصده ومبادئه تمثل خط الدفاع الأول للدول الصغيرة، اذ كان تحريرها في عام 1991 مثالا يبين بجلاء ما يمكن تحقيقه عندما تتضافر جهود المجتمع الدولي.

> ميثاق الأمم المتحدة خط الدفاع الأول للدول الصغيرة

جاء ذلك في كلمة الكويت بجلسة لمجلس الأمن أول من أمس ألقاها مندوبها الدائم لدى الأمم المتحدة السفير منصور العتيبي.

وقال العتيبي «انه من خلال قرارات صادرة من مجلس الأمن تهدف لنصرة سيادة القانون والحق والعدالة تمت عملية تحرير الكويت التي تعد نموذجا تاريخيا ناجحا لقدرة مجلس الأمن على إنهاء اي اعتداء وخرق للمقاصد والمبادئ النبيلة في الميثاق».

وعن الوضع في منطقة الخليج، أعرب عن القلق البالغ إزاء تداعياته على أمن واستقرار المنطقة، مؤكدا الدعم لدعوات الأمين العام للأمم المتحدة المتكررة الى خفض التصعيد في المنطقة.

ودعا العتيبي الى «التحلي بأقصى درجات ضبط النفس والحكمة وصولا إلى معالجة سياسية تجنب المنطقة مزيدا من التصعيد والمخاطر».

واضاف انه بعد مرور 75 عاما على إنشاء الأمم المتحدة يبقى ميثاقها بمنزلة دستور للعمل الدولي متعدد الأطراف وصكا للقانون الدولي يرسم إطارا واضحا لتنظيم العلاقات بين الدول ويضع تدابير للتعامل مع التهديدات للسلم والأمن الدوليين بشكل جماعي وفعال.

بسم الله الرحمن الرحيم

يا أيتها النفس المطمئنة ارجعي إلى ربك راضية مرضية فادخلي في عبادي وادخلي جنتي

صدق الله العظيم

مشاركة عزاء

يتقدم

رئيس اتحاد المهندسين العرب ورئيس جمعية المهندسين الكويتية المهندس / فيصل دويح العتل

بأحر التعازي إلى

حضرة صاحب السمو أمير البلاد المفدى

الشيخ/ صباح الأحمد الجابر الصباح

حفظه الله ورعاه

لوفاة المغفور له إن شاء الله

جلالة السلطان قابوس بن سعيد

داعيا المولى عزوجل أن يتغمد الفقيد بواسع رحمته

كما نتقدم بأحر التعازي إلى الشعب العماني الشقيق والزملاء المهندسين في سلطنة عمان الشقيقة بأحر التعازي لهذا المصاب الجلل

ملاحظة:

لهذا المصاب الجلل وتضامنا مع أشقاءنا نعلن أنه قد تم تأجيل حفل الاستقبال المقرر مساء اليوم الأحد إلى يوم الأحد المقبل 19 يناير إن شاء الله

إنا لله وإنا إليه راجعون

بلدية الكويت

إدارة المناقصات والعقود - قسم الممارسات

إعلان رقم ٢/٢٠٢٠

بشأن فتح باب القيد بسجل الموردين ببلدية الكويت

تعلن بلدية الكويت عن فتح باب القيد بسجل الموردين فعلى الموردين والمتعهدين والمقاولين الراغبين بالتسجيل لتوفير إحتياجات بلدية الكويت من المواد والخدمات والدخول في الممارسات التي يتم طرحها بما في ذلك المعاهد الأهلية بتنظيم الدورات والمؤتمرات وكذلك الدور الإستشارية التقدم للقيد بسجل الموردين ببلدية الكويت نظير دفع مبلغ وقدره ١٠٠ د.ك (مائة دينار لا غير) تسدد عن طريق الكي نت مقابل الحصول على مستندات القيد بسجل الموردين.

فعلى الشركات والمؤسسات الراغبة في القيد بسجل الموردين لدى بلدية الكويت، مراجعة إدارة المناقصات والعقود (مراقبة المشتريات) بمبنى بلدية الكويت الرئيسية مبنى (B) للحصول على النموذج الخاص بالقيد في سجل الموردين لتعبئته وتقديمه إلى إدارة المناقصات والعقود خلال الدوام الرسمي لإعتمادهم كموردين لدى بلدية الكويت، وعلى الشركات السابق قيدها بسجل الموردين الحضور لتحديث بياناتها، وذلك إعتباراً من يوم الأحد الموافق ٢٠٢٠/١/١٢.

مدير عام البلدية

وزارة العدل

إعلان عن بيع عقار بالمزاد العلني

تعلن إدارة الكتاب بالمحكمة الكلية عن بيع حصة في العقار الموصوفة فيما يلي بالمزاد العلني وذلك يوم الاثنين الموافق ٢٠٢٠/٢/١٠ - قاعة رقم (٤٨) بالدور الثاني بقصر العدل الساعة التاسعة صباحا - وذلك تنفيذاً لحكم المحكمة الصادر في الدعوى رقم ٢٠١٩/١٦٠ بيوع /١

المرفوعة من: أولاً: ورثة المرحوم/ عبدالله عيسى خضير عيسى الهزيم وهم:

١ - محمد عبدالله عيسى خضير ٥ - يوسف عبدالله عيسى خضير
٢ - أسماء عبدالله عيسى خضير ٦ - عيسى عبدالله عيسى خضير
٣ - حامد عبدالله عيسى خضير ٧ - صلاح عبدالله عيسى خضير
٤ - خالدة عبدالله عيسى خضير ٨ - وليد عبدالله عيسى خضير

ثانياً: ورثة المرحوم/ خالد عبدالله عيسى خضير وهم:

١ - عبدالرحمن خالد عبدالله عيسى ٣ - مروة خالد عبدالله عيسى
٢ - عثمان خالد عبدالله عيسى

ثالثاً: ورثة المرحومة/ حواء عبدالله علي فيلكاوي .. وهم نفسهم المدعين (أولاً)

ضـــد: ١ - عواطف جاسم محمد المسباح ٢- خالد عبدالله عيسى الخضر

أولاً: أوصاف العقار: (وفقا لشهادة الأوصاف المرفقة)

عقار الوثيقة رقم ٢٠٠٣/١١٦٠٢ الكائن بمنطقة قرطبة قسيمة رقم ٧١٣ قطعة رقم ٤ من المخطط رقم م/٣٢٩٩٢ ومساحته ٥١٦.٦٠م٢ وذلك بالمزاد العلني بثمن أساسي قدره ٣٩٠٠٠٠ د.ك. تقع عين النزاع بمنطقة قرطبة عبارة عن فيلا سكن خاص وتقع على شارع واحد يحدها الجيران من ثلاث جهات، قريبة جدا من الخدمات ومن مسجد عبدالرحمن عبدالعزيز البابطين والفيلا عبارة عن قسيمة مساحتها ٥١٦.٦ متر مربع ومكونه من دورين أرضي وأول، مكسوة من الخارج بالحجر الأردني الهاشمي والفيلا بها مظلة سيارات كامل واجهة المنزل ومقسمة من الداخل كالتالي: - الدور الأرضي مكون من عدد ٢ صالة + غرفة معيشة + ٢ حمام + مطبخ + غرفة ماستر مع حمام أرضيتها سجاد + ٢ غرفة خادمة مع الحمام + غرفة غسيل. - الدور الأول به عدد ٢ شقة. الشقة رقم ١ مكونه من غرفة ماستر مع حمام + صالة + مطبخ. والشقة رقم ٢ مكونة من غرفة ماستر مع حمام + حمام + ٣ غرف جدرانها مجلدة بورق الجدران + مطبخ - السطح به غرفة ماستر مع حمام للخدم.
- السطح به غرفة ماستر مع حمام للخدم.

ثانياً: شروط المزاد:

أولاً: يبدأ المزاد بالثمن الاساسي المبين قرين العقار ويشترط للمشاركة في المزاد سداد خمس ذلك الثمن على الأقل بموجب شيك مصدق من البنك المسحوب عليه أو بموجب خطاب ضمان من أحد البنوك لصالح إدارة التنفيذ بوزارة العدل.

ثانياً: يجب على من يعتمد القاضي عطاءه أن يودع حال انعقاد جلسة البيع كامل الثمن الذي اعتمد والمصروفات ورسوم التسجيل.

ثالثاً: فإن لم يودع من اعتمد عطاءه الثمن كاملاً وجب عليه إيداع خمس الثمن على الأقل وإلا أعيدت المزايدة على ذمته في نفس الجلسة على أساس الثمن الذي كان قد رسا به البيع.

رابعاً: إذا أودع المزايد الثمن في الجلسة التالية حكم برسو المزاد عليه إلا إذا تقدم في هذا الجلسة من يقبل الشراء مع زيادة العشر مصحوبا بإيداع كامل ثمن المزاد ففي هذه الحالة تعاد المزايدة في نفس الجلسة على أساس هذا الثمن.

خامساً: إذا لم يقم المزايد الأول بإيداع الثمن كاملاً في الجلسة التالية ولم يتقدم احد للزيادة بالعشر تعاد المزايدة فورا على ذمته على أساس الثمن الذي كان قد رسا به عليه في الجلسة السابقة ولا يعتد في هذه الجلسة بأي عطاء غير مصحوب بإيداع كامل قيمته. ويلزم المزايد المتخلف بما ينقص من ثمن العقار.

سادساً: يتحمل الراسي عليه المزاد في جميع الحالات رسوم نقل وتسجيل الملكية ومصروفات إجراءات التنفيذ ومقدارها ٢٠٠ د.ك وأتعاب المحاماة والخبرة ومصاريف الإعلان والنشر عن البيع في الصحف اليومية.

سابعاً: ينشر هذا الاعلان تطبيقاً للقانون ويطلب المباشرين لاجراءات البيع وعلى مسئوليتهم دون أن تتحمل إدارة الكتاب بالمحكمة الكلية أية مسئولية.

تنبيه:
١ - ينشر هذا الاعلان عن البيع بالجريدة الرسمية طبقاً للمادة ٢٦٦ من قانون المرافعات.
٢ - حكم رسو المزاد قابل للاستئناف خلال سبعة أيام من تاريخ النطق بالحكم طبقا للمادة ٢٧٧ من قانون المرافعات.
٣ - تنص الفقرة الأخيرة من المادة ٢٧٦ من قانون المرافعات انه «إذا كان من نزعت ملكيته ساكنا في العقار بقي فيه كمستأجر بقوة القانون ويلتزم الراسي عليه المزاد بتحرير عقد إيجار لمساكنه بأجرة المثل».

ملحوظة هامة: يحظر على جميع الشركات والمؤسسات الفردية المشاركة في المزاد على القسائم أو البيوت المخصصة لأغراض السكن الخاص عملاً بأحكام المادة ٢٣٠ من قانون الشركات التجارية المضافة بالقانون رقم ٩ لسنة ٢٠٠٨.

المستشار/ رئيس المحكمة الكلية

القبس
الأحد 17 جمادى الأولى 1441 هـ - 12 يناير 2020 • السنة الـ 48 • العدد 16689

الخبيزي خلال الاجتماع الـ 15 للجنة التوجيه الكويتية ـ البريطانية:

أسلحة مضادة لـ«الدرونز» لتأمين المطار

■ مذكرات تفاهم تسمح بمرور قوات التحالف الدولي عبر البلاد

أكد مساعد وزير الخارجية لشؤون أوروبا وليد الخبيزي أن الكويت مرتبطة مع بريطانيا باتفاقية حماية، ولا نحتاج إبرام اتفاقيات جديدة في المجالَين العسكري والدفاعي، مؤكداً تعاونا وثيقا بين البلدين، ولدينا علاقات تاريخية في مختلف مجالات التعاون الثنائي.

مي السكري

قال الخبيزي على هامش الاجتماع الخامس عشر للجنة التوجيه الكويتية ـ البريطانية المشتركة: إن الكويت تفتح أبوابها للدول الصديقة ولقواتها للمرور أو البقاء.

وحول ما إذا كان هناك تنسيق بين دول التحالف الدولي لمحاربة «داعش»، والكويت بشأن التحاق قواتها بالكويت في حال خروجها من العراق، قال: نعم جرى التنسيق بين الجيش الكويتي وبعض الدول، وذلك في إطار بنود مذكرات التفاهم، وهناك بند يسمح بمرور القوات عبر الكويت في حال خروجها من العراق وتمركز بعضها في الكويت، وبالتالي جرى إخطار الجيش الكويتي بذلك لتقديم التسهيلات لهم للعودة الى بلدانهم، من خلال مطاراتنا العسكرية.

وبالحديث عن اجتماعات لجنة التوجيه المشترك، أشار الخبيزي إلى أن انعقادها بصورة دورية كل 6 أشهر منذ انطلاق أعمالها في عام 2012 يعكس عمق العلاقات الثنائية، كاشفا عن أن اجتماعات اللجنة الحالية ستشهد توقيع مذكرتي تفاهم، الأولى على الصعيد الامني حول أمن المطار وتزويد الكويت بأجهزة متطورة، أما الثانية فسيتم توقيعها بين الصندوق الكويتي للتنمية الاقتصادية العربية ووزارة التنمية الدولية البريطانية؛ لتعزيز التعاون المشترك.

وأشار الخبيزي إلى رغبة من أمن المطار في توفير اسلحة وأجهزة مضادة لطائرات «الدرونز»؛ لحماية المطار والمدارج، وهذا النوع من الاسلحة متوافر وبصورة جيدة وحديثة في بريطانيا، التي تعد رائدة في هذا المجال، وبالتالي سيعزز ذلك من التنسيق والتعاون مع الشريك البريطاني، لافتا الى ان الكويت جددت عقدها مع شركة الفور جي اس لحماية المطار، وينظر للتجديد لها عند افتتاح المطار الجديد او التعاقد مع شركة اكبر.

> **دافنبورت:**
> وفاة قابوس أجلت زيارة موريسون للبلاد
>
> الوضع خطير جدّاً في المنطقة.. وإيران مسؤولة عن زعزعة الاستقرار

أمن الكويت

من جانبه، أكد السفير البريطاني لدى البلاد مايكل دافنبورت التزام بلاده الدائم أمن الكويت، من خلال العلاقات الوثيقة بين البلدين، قائلا: «نحن حلفاء وأصدقاء ولدينا مصالح مشتركة، ونتبادل الآراء والتنسيق في القضايا الدولية، كما عملنا معاً في مجلس الأمن الدولي، خلال العامين الماضيين، عندما كانت الكويت عضوا غير دائم في المجلس».

وأضاف: «كما تبادلنا خلال لجنة التوجيه وجهات النظر في ما يتعلّق بأمن الطيران وما يحدث الآن في المنطقة، ملمّحا إلى اجتماعاته المثمرة التي اجراها نهاية الاسبوع الماضي مع وزيري الداخلية أنس الصالح، والدفاع أحمد المنصور، التي تتعلّق بمستجدات المنطقة في الوقت الراهن.

وفي رده على سؤال حول رؤية بريطانيا لما يحدث في المنطقة من تصعيد إيراني ـ أميركي في العراق، أكد دافنبورت خطورة التطورات الإقليمية في المنطقة حاليا وأن المزيد من الصراع ليس من مصلحة أحد، لافتا إلى أن بلاده تعمل مع شركائها لمحاولة نزع الفتيل والعودة إلى الحوار، مؤكدا أن الوضع في الكويت آمن وخطوط الطيران مستمرة بين البلدين.

الخبيزي والسفير البريطاني عقب الاجتماع | تصوير سيد سليم

الوجود العسكري

وأضاف دافنبورت: إن قائد فيلق القدس قاسم سليماني لم يكن صديقا لبلادنا ولا لحلفائنا، حيث قاد الجهود الإيرانية لزعزعة الاستقرار في المنطقة.

وكشف عن المكالمة الهاتفية التي أجراها وزير الدولة البريطاني لشؤون الشرق الأوسط موريسون مع نائب وزير الخارجية خالد الجارالله الاسبوع الماضي، بشأن التطورات في المنطقة.

وحول الوجود العسكري البريطاني في المنطقة، بما فيها الكويت، وسحب قوات بريطانية من العراق الى الكويت، قال إن بلاده تستمر في حضورها العسكري في المنطقة، وهي ملتزمة بالتحالف الدولي ضد «داعش»، مؤكدا أن بريطانيا لا تفكر في سحب قواتها من العراق.

وتابع بالقول: إن البعثة العسكرية البريطانية ستستمر في عملها في الكويت، كما انها تخطط لتمرين عسكري آخر مع القوات الكويتية في فبراير المقبل، وذلك استكمالا لتمرين محارب الصحراء، الذي نفّذ في نوفمبر وديسمبر الماضيين.

التهديدات الإيرانية

وأكد دافنبورت أن التهديدات الإيرانية غير مقبولة، مضيفا: «ولقد أدانت بريطانيا بأشد العبارات الهجوم الإيراني على قواعد قوات التحالف التي تضم قوات بريطانية في العراق، ما يعرّضها للخطر، والوضع خطير جدا، وندعو جميع الاطراف إلى ضبط النفس؛ لان الحرب والصراع ليسا في مصلحة أحد».

وتطرّق إلى اجتماع لجنة التوجيه الكويتية ـ البريطانية المشترك، مشيرا إلى أن وفدا بريطانيا يشارك في هذه الاجتماعات، بحضور ممثلين عن وزرات النقل والدفاع والصحة والتعليم والأمن السيبراني والجمارك والثقافة والبيئة، التي تمهد للتوقيع على خطة العمل المشتركة، بحضور نائب وزير الخارجية خالد الجارالله ووزير الدولة البريطاني لشؤون الشرق الأوسط وشمال افريقيا في وزارة الخارجية البريطانية د.أندرو موريسون، الذي كان مقررا ان يزور البلاد اليوم، لكن جرى تأجيل الزيارة، نظرا الى وفاة السلطان قابوس بن سعيد، وإعلان حالة الحداد في البلاد.

وأعرب دافنبورت عن أحرّ تعازيه للشعب العُماني الصديق لوفاة المغفور له السلطان قابوس بن سعيد، مشيدا بحكمة الراحل ودوره المتميز في نهضة البلاد، اضافة الى دوره المتميز على الصعيدين الإقليمي والدولي.

حقوق الإنسان

شدّد الخبيزي على تعاون الكويت في مجال حقوق الانسان مع الاتحاد الاوروبي، لافتا إلى تشكيل لجنة بوزارة الخارجية والجهات المعنية، وسيتم التحضير للسفر الى بروكسل لحضور الاجتماع الاول للجنة المشتركة لحقوق الانسان، وسيتم وضع آلية التعاون خلال هذا الاجتماع في فبراير المقبل.

التبادل التجاري

ذكر دافنبورت أن حجم التجارة البريطانية مع الكويت خلال العام الماضي بلغ 3.7 مليارات جنيه إسترليني؛ بزيادة قدرها 7%، مقارنة بالعام الماضي، مشيرا الى المناقشات المهمة التي تدور بين لجنة التجارة والاستثمار ضمن لجنة التوجيه المشتركة.

تسهيلات للمسافرين

استعرض الخبيزي أبرز ما ستجري مناقشته خلال اجتماعات اللجنة، مبينا أن لجنة الأمن والهجرة ستبحث سبل تقديم المزيد من التسهيلات للمسافرين الكويتيين في ما يتعلّق بنظام التأشيرات الالكترونية والتنسيق بين الجانبين في مجالات أمن الطيران ومكافحة الإرهاب والجرائم.

مشاركة عزاء

يتقدم رئيس وأعضاء مجلس الإدارة والعاملين في مجموعة شركات
رابطة الكويت والخليج للنقل KGL
بأحر التعازي القلبية والمواساة إلى
حضرة صاحب السمو أمير البلاد
الشيخ صباح الأحمد الصباح حفظه الله ورعاه
وإلى الأسرة المالكة والشعب الشقيق
في سلطنة عمان
في وفاة المغفور له بإذن الله تعالى
السلطان قابوس بن سعيد
سائلين الله العلي القدير أن يتغمد الفقيد بواسع رحمته
ويسكنه فسيح جناته ويلهم أهله وذويه الصبر والسلوان

KGL

«التربية» تتحرك لمواجهة أزمة التسريبات:

قفل برقم سري موحد لصناديق الأسئلة

■ استنفار بعد انفراط سبحة تسريب الاختبارات

هاني الحمادي

تحركت وزارة التربية أخيراً لمواجهة أزمة تسريب اختبارات الثانوية العامة، حيث أقرت جملة إجراءات للحفاظ على سرية الأسئلة قبل انطلاق زمن الاختبار، وعلى رأسها اغلاق كل الصناديق بأقفال تحمل رقماً سرياً موحداً يتغير في كل مادة دراسية، ويرسل إلى رؤساء اللجان في الساعة 7.50 دقيقة أي قبل موعد الاختبار بـ10 دقائق.

الرقم السري متغير ويرسل لرؤساء اللجان في الساعة 7.50 دقيقة

فتح الصناديق بحضور المراقب المقيم وتوزيع الأسئلة خلال 10 دقائق فقط

متفوقون وقعوا في براثن الغش في الإنكليزية وحرموا من استكمال الامتحان

المصححون رصدوا إجابات متشابهة بالجملة.. وحالات الحرمان بلغت 1287

150 ديناراً قيمة اشتراك الطالب في «غروبات» التسريب والغش!

الحربي محذّراً المشرفين على الامتحانات: ما يحدث غير مقبول وعلى الجميع تحمل المسؤولية

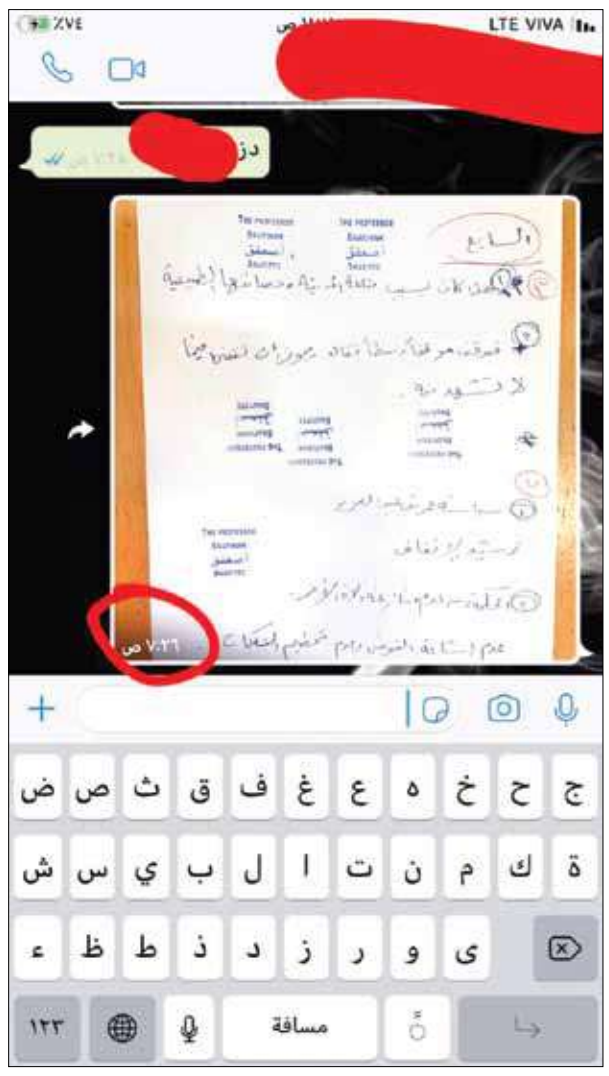

إجابات الأسئلة المسربة في غروبات الغش قبل الامتحان بنصف ساعة!

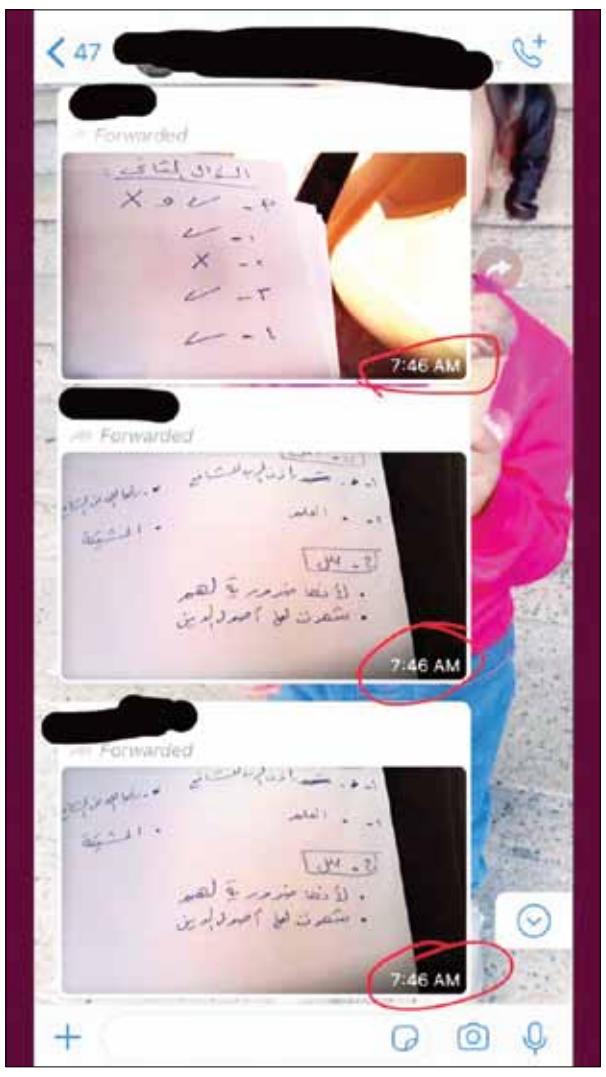

إجابات الإسلامية وصلت للطلبة قبل بدء الامتحان

مصادر ذات صلة كشفت لـ **القبس** أن التربية بجميع قياداتها المختصين بشؤون الامتحانات عاشت حال استنفار خلال اليومين الماضيين بعد ان انفرطت سبحة التسريبات، واجتمع وزير التربية وزير التعليم العالي د. سعود الحربي مع عدد من المسؤولين لمناقشة بعض الاقتراحات الخاصة بمواجهة الخلل الذي أصاب عملية سير الاختبارات خلال الفترة الدراسية الأولى، مؤكداً أن ما يحدث غير مقبول بالمرة على كل المستويات ولا يمكن السكوت عنه، وعلى الجميع تحمل مسؤولياته.

مواجهة التسريبات

المصادر نفسها أوضحت أن القيادات التربوية وعلى رأسها الحربي توصلوا الى آلية من بين عدة مقترحات تتمثل في إغلاق الصناديق برقم سري موحد ومتغير يومياً في كل اختبار، يتم إرساله عبر غروبات «الواتس اب» الخاصة بالامتحانات في كل منطقة تعليمية قبل موعد الاختبار بربع الساعة، على أن يتم فتح الصناديق في الساعة 7.50 دقيقة وبحضور المراقب المقيم، مؤكدة اتخاذ كل الاجراءات القانونية ضد أي شخص يثبت تخاذله أو تهاونه في تنفيذ ضوابط سرية الامتحانات.

واعتبرت أن الدقائق العشر المتبقية كافية لتوزيع الأظرف على اللجان وأوراق الاسئلة على الممتحنين، مشيرة الى تعليمات مشددة صدرت لمديري المدارس بمنع دخول أي طالب إلى لجنة الامتحان بعد الساعة الثامنة و10 دقائق.

وعلى صعيد أزمة التسريب، ذكرت المصادر أن المصححين رصدوا إجابات متشابهة بالجملة بين المتعلمين في كل الامتحانات المسربة، لا سيما مادة اللغة الانكليزية، كما ضبط عدد كبير من المتعلمين الغشاشين الذين دونوا اجابات الاسئلة على أيديهم وملابسهم، معربة أن أسفها لسقوط طلاب وطالبات متفوقين في براثن الغش جراء تسرب الامتحانات مما أدى الى حرمانهم من استكمال الامتحانات بعد ضبطهم بوسائل متعددة.

واتس الغش

ولفتت إلى أن بعض الامتحانات تسربت في وقت مبكر جداً، والكثير من الاجابات وصلت الى الطلبة قبل الامتحان بأكثر من نصف الساعة عن طريق غروبات على الواتس اب وانستغرام، لافتة الى أن قيمة اشتراك الطالب الغشاش في هذه المجموعات المختصة بالتسريب وصلت الى 150 ديناراً.

ووفقاً للاحصائيات الخاصة بكنترول الثانوية العامة فإن عدد حالات الحرمان ارتفعت إلى 1287 حالة.

قياس المستوى

إلى ذلك، ذكر موجه أول تاريخ بمنطقة حولي التعليمية عادل الشراح أن طبيعة أسئلة امتحان التاريخ تقيس جميع مستويات المتعلمين، والأسئلة فيها متنوعة ما بين السهلة والمتوسطة.

وأشار الشراح الى أن أسئلة الامتحان ستكون موضوعية ومقالية، ومن ضمن المنهج الدراسي بطريقة عادلة مستخدمين فيها جدول المواصفات، كما تمت مراعاة الفروق الفردية بين المتعلمين عند وضع الأسئلة فتكون مناسبة لجميع المستويات.

وقدم الشراح نصيحة للمتعلمين بالالتزام بالكتاب المدرسي في التعلم والمذاكرة والاطلاع على نماذج الاختبارات السابقة والتدرب على حلها حتى تعطي الطالب نوعا من الثقة بالنفس في الحل، بالإضافة إلى وضع خطة منظمة للدراسة ومراعاة التغذية السليمة.

وأوصى المتعلمين بعدم التوتر والقلق في هذه المرحلة والثقة بالنفس وأداء الاختبار بارتياح والتركيز في ورقة الإجابة.

ومن جانبها، وجهت رئيسة اللجنة الفنية المشتركة لمادة الأحياء الموجهة الفنية الأولى للعلوم بإدارة التعليم الخاص دلال المسعود بعض النصائح والإرشادات للطلاب، مؤكدة على ضرورة دراسة الرسوم والأشكال الموجودة في الكتاب المدرسي، وإعداد جداول المقارنة والمخططات السهمية وخرائط المفاهيم لتسهيل المذاكرة من خلال ربط المفاهيم العلمية، وحل أسئلة الكتاب المدرسي وبنك الأسئلة المتوافر على موقع الوزارة، وذلك لتدريب الطلاب على أنماط الأسئلة المختلفة وتهيئته لأداء الامتحان.

ودعت المسعود إلى قراءة الأسئلة بتمعن والإجابة عن جميع الأسئلة، باعتبارها اجبارية وليست اختيارية، داعية أولياء الأمور إلى توفير الأجواء المناسبة للمذاكرة.

د. أيمن سعيد

حق العامل على أجره غير مطلق

إن المشرِّع الكويتي لم يضع تعريفاً محدداً لعقد العمل، وإنما ترك ذلك الأمر لاجتهاد الفقه، الذي عرّفه بأنه «عقد يتعهّد فيه أحد المتعاقدين بأن يعمل في خدمة المتعاقد الآخر، وتحت ادارته وإشرافه مقابل أجر، يتعهّد به المتعاقد الآخر».

ومن التعريف المتقدّم يتبيّن لنا أن عقد العمل يتصف بخصائص عدة، أهمها أنه عقد رضائي ينعقد بمجرد تبادل التعبير عن إرادتين متطابقتين، حيث إنه لا يشترط في عقد العمل أي شكل خاص، ما لم تنص القوانين واللوائح على خلاف ذلك.

أيضاً من تلك الخصائص التي يتصف بها عقد العمل أنه عقد ملزم للجانبين، لكونه يرتب التزامات على عاتق كل من طرفيه، أهمها التزام العامل أداء العمل الموكول اليه، وفي المقابل التزام رب العمل بدفع الأجر المتفق عليه، وهو الأمر ذاته الذي يجعل عقد العمل من عقود المعاوضة.

وتجدر الاشارة الى أن المناط في تكييف عقد العمل وتمييزه عن عقد المقاولة أو غيره من العقود، وعلى ما يبين من نص المادة الأولى من القانون رقم 6 لسنة 2010 في شأن العمل في القطاع الأهلي، هو عنصرا الأجر والتبعية.

هذا، وقد عرفت المادة 55 في فقرتها الأولى المقصود بالأجر بأنه «ما يتقاضاه العامل من أجر أساسي أو ينبغي له أن يتقاضاه لقاء عمله وبسببه، مضافا اليه كل العناصر المنصوص عليها في العقد أو لوائح صاحب العمل».

هذا، ولئن كان الأصل أن أداء العمل المتفق عليه شرط استحقاق الأجر، فإنه متى كان العامل مستعدا لأداء العمل المطلوب منه ووضع نفسه تحت تصرّف صاحب العمل فإنه يستحق الأجر المقرر، ولو لم يؤدِّ بالفعل عملا.

وهنا قد يتساءل البعض بشأن حق العامل على أجره مطلق أم مقيد؟ بمعنى آخر ما مدى جواز حوالة حق العامل فى الأجر المستحق له قبل صاحب العمل وما يتصل به من مقابل الاجازات السنوية ومكافأة نهاية الخدمة؟

إنه، وإن كان من المتفق عليه علما وعملا، فإن حوالة الحق لا تمتنع الا في الحدود التي يكون الحق فيها غير قابل للحجز، وكان قانون العمل في القطاع الاهلي أجاز ـ بما نص عليه في المادة 59 منه ـ الحجز على الأجر المستحق للعامل أو النزول عن أي جزء منه في حدود 25%، وذلك لدين قبل العامل، الأمر الذي يتضح معه أن حق العامل في حوالة أجره مقيد في القدر القابل منه للحجز.

وجدير بالذكر، أنه يكفي لانعقاد الحوالة التراضي بين المحيل والمحال له ومن دون حاجة إلى رضاء المدين الذي يصبح محالا عليه بمجرد انعقاد الحوالة بين طرفيها، ومع ذلك، فإن الحوالة إذا انعقدت صحيحة فإنها لا تنفذ ولا تعتبر حجة على المدين أو الغير الا بتوفيته اجراءات معيّنة، تكفلت ببيانها المادة 366 من القانون المدني.

لفترة استثنائية.. وبشروط

فتح باب نقل الطلبة بين المدارس الحكومية والخاصة

قررت وزارة التربية فتح باب نقل الطلبة من المدارس الخاصة ذات المناهج العربية إلى الحكومية، والعكس لفترة استثنائية، اعتباراً من 2 وحتى 13 فبراير المقبل. وفي القرار الذي حصلت **القبس** على نسخة منه، سمحت «التربية» بنقل الطلبة الدارسين في رياض الأطفال والمرحلتين الابتدائية والمتوسطة المقيدين بالصفوف من الأول وحتى التاسع، وبالشروط والضوابط المتبعة نفسها.

كما سمحت الوزارة بالنقل لطلبة المرحلة الثانوية المقيّدين بالصفوف من العاشر إلى الثاني عشر من مدارس التعليم الخاص الأهلية العربية إلى مدارس التعليم العام، فقط بشرط مطابقة مواد الاختيار الحر، على أن يتم النقل وفق الشواغر المتوافرة بالمنطقة التعليمية.

ووفقاً للقرار، يمنع نقل طلبة الثانوية المقيّدين بالصفوف من العاشر إلى الثاني عشر من مدارس التعليم العام إلى المدارس الخاصة الأهلية العربية، وعلى جميع الجهات المعنية العلم والعمل بموجب القرار، اعتباراً من بداية الفترة الدراسية الثانية.

(هـ . ح)

موجز أمني — أحمد العنزي

عراقيان حاولا التسلل

تشديد الإجراءات الأمنية في الحدود

حاول عراقيان التسلل إلى البلاد، أول من امس، من خلال اجتياز الحاجز الحدودي، لكنهما فرا هاربين من حيث أتيا فور تحرك دوريات أمن الحدود نحوهما.

وفي التفاصيل، التي رواها مصدر أمني لـ **القبس**، أن رجال الدوريات الحدودية أبلغوا السلطات العراقية بالواقعة، وجرى اتخاذ المزيد من الإجراءات لتأمين الحدود وحماية البلاد من أي محاولات تسلل.

في السياق ذاته، أكد المصدر أن الأجهزة الامنية العاملة في المنافذ جددت التعميم بضرورة منع المواطنين من السفر إلى الأراضي العراقية عن طريق منفذ العبدلي البري إثر الاضطرابات الأمنية المتصاعدة في العراق.

وأوضح المصدر أن المنع يشمل أيضا جوازات المادة الـ17، وجاء هذا القرار حفاظاً على سلامتهم.

البحث عن رجلي مباحث مزيفين

يكثف رجال المباحث البحث عن شخصين مجهولي الهوية انتحلا صفة المباحث في منطقة الصليبخات وسلبا مصريا وبنغاليا تحت تهديد السلاح أول من امس. وبين مصدر أمني أن المبلغين أفادوا في شكواهما لرجال المباحث أنهما كانا يسيران في أحد الشوارع وتفاجأا بتوقيفهما من قبل شخصين يدعيان أنهما مباحث وسلبا منهما مبالغ مالية ثم لاذا بالفرار، وسجلت قضية جناية سلب بالقوة في مخفر الصليبخات وجرى تكليف رجال المباحث بمزيد من التحريات لضبطهما. من جهة أخرى ضبط رجال الأمن مواطنا وبرفقته صديقته بحالة سكر شديدة، حيث اصطدما برصيف اسمنتي في منطقة الدسمة أول من أمس.

جمعية النزهة التعاونية

إعلان

عن فتح باب قبول طلبات مكاتب مراقبي الحسابات للسنة المالية المنتهية في 2020/12/31

بناءً على القرار الوزاري رقم (166/ت) لسنة 2013 بشأن النظام الأساسي النموذجي للجمعيات التعاونية تعلن جمعية النزهة التعاونية عن فتح باب قبول طلبات مكاتب مراقبي الحسابات للسنة المالية المنتهية في 2020/12/31 الذين يرغبون في القيام بتدقيق حسابات الجمعية لعام 2020 متضمناً قيمة الأتعاب التي يحددها المتقدم بالظرف المختوم وتسليمه لإدارة الجمعية وذلك خلال الفترة من يوم الأحد الموافق 2020/1/12 ولمدة عشرة أيام عمل تنتهي بنهاية دوام يوم الخميس الموافق 2020/1/23 علماً بأن دوام الإدارة من الساعة الثامنة صباحاً حتى الثانية عشرة والنصف ظهراً ومن الساعة الرابعة والنصف حتى الثامنة مساء ما عدا يوم الخميس حتى الساعة الثانية بعد الظهر فقط.

بناء على المادة (21) من القانون رقم (118) لسنة 2013 بتعديل بعض أحكام المرسوم بالقانون رقم (24) لسنة 1979 ومراعاة لأحكام المادة (11) لقانون التعاون لا يجوز لمراقب الحسابات أن يراقب أكثر من خمس جمعيات تعاونية وألا تتجاوز مدة تعيينه بذات الجمعية أكثر من ثلاث سنوات.

ملاحظة: على أعضاء الجمعية العمومية الذين لم يستكملوا ملفاتهم ضرورة مراجعة الجمعية لاستكمالها وإحضار البطاقة المدنية الأصلية وصورة عنها لإرفاقها بالملف.

والله ولي التوفيق ،،،،

رئيس مجلس الإدارة

وزارة العدل

إعلان عن بيع عقارات بالمزاد العلني

تعلن إدارة الكتاب بالمحكمة الكلية عن بيع العقار الموصوفة فيما يلي بالمزاد العلني وذلك يوم الخميس الموافق ٢٠٢٠/٢/٦ - قاعة - ٥٢ - بالدور الثاني بقصر العدل الساعة التاسعة صباحاً - وذلك تنفيذاً لحكم المحكمة الصادر في الدعوى رقم ٢٠١٨/٥٠٥ بيوع/٣

المرفوعة من: ١ - نادية عبدالله محمد إسكندر ٢ - هاني عبدالله محمد أحمد إسكندر

ضـــد: ١ - فاطمة عباس حسين حيدر

٢ - محمد عباس بن حسين بن حسين ٣ - نادية محمد حبيب

أولاً: أوصاف العقار:

عقار الوثيقة رقم ١٩٩٦/٤٤٥١ الواقع في الدسمة قسيمة ٢٠٨ من المخطط رقم م/ ٢٧٥٤٧ - قطعة ٣ - ومساحته ٣٢٥م٢ - العقار بمنطقة الدسمة قطعة ٣ - قسيمة ٢٠٨ - منزل ٤٨ - ويحمل رقم آلي ١٠٣٤٦٩٠٢ ونوضح ما تم كما يلي: عين النزاع تقع على شارع الرشيد حيث يحده من اليمين واليسار جيران ملاصقين للعقار. عين النزاع مكونة من دورين ومكسو من الخارج بحجر أردني وكما يوجد سكة خلفية بالجهة الخلفية ولا يوجد بها باب. عين النزاع مكونة من الآتي: أ - الدور الأرضي: يحتوي على مدخلين، مدخل رئيسي يؤدي إلى الحوش حيث يوجد مدخل العقار والباب الآخر هو مدخل خاص للديونية - الحوش يحتوي على مدخل آخر للديوانية + غرفة خدم + حمام - الدور الارضي يتكون من غرفة زجاجية + صالة + غرفة + درج يؤدي إلى الدور الأول + باب بالصالة يؤدي إلى موزع يؤدي إلى غرفة + حمام + مخزن + مطبخ + باب يؤدي إلى الحوش. ب - الدور الأول: يتكون من ٣ غرف + حمام. ت - السطح: يحتوي على غرفة نوم. الأرضيات من سيراميك ونظام التكييف هو وحدات منفصلة من عدد ١١ - قام السيد خبير الدراية بتدوين ملاحظاته تمهيداً لتقدير قيمة العقار.

ثانياً: شروط المزاد:

أولاً: يبدأ المزاد بالثمن الاساسي مقداره ٢٧٠٠٠٠ د.ك ويشترط للمشاركة في المزاد سداد خمس ذلك الثمن على الأقل بموجب شيك مصدق من البنك المسحوب عليه أو بموجب خطاب ضمان من احد البنوك لصالح إدارة التنفيذ بوزارة العدل.

ثانياً: يجب على من يعتمد القاضي عطاءه أن يودع حال انعقاد جلسة البيع كامل الثمن الذي اعتمد والمصروفات ورسوم التسجيل.

ثالثاً: فإن لم يودع من اعتمد عطاءه الثمن كاملاً وجب عليه إيداع خمس الثمن على الأقل وإلا أعيدت المزايدة على ذمته في نفس الجلسة على أساس الثمن الذي كان قد رسا به البيع.

رابعاً: إذا أودع المزايد الثمن في الجلسة التالية حكم برسو المزاد عليه إلا إذا تقدم في هذا الجلسة من يقبل الشراء مع زيادة العشر مصحوباً بإيداع كامل ثمن المزاد ففي هذه الحالة تعاد المزايدة في نفس الجلسة على أساس هذا الثمن.

خامساً: إذا لم يقم المزايد الأول بإيداع الثمن كاملاً في الجلسة التالية ولم يتقدم احد للزيادة بالعشر تعاد المزايدة فورا على ذمته على أساس الثمن الذي كان قد رسا به عليه في الجلسة السابقة ولا يعتد في هذه الجلسة بأي عطاء غير مصحوب بإيداع كامل قيمته. ويلزم المزايد المتخلف بما ينقص من ثمن العقار.

سادساً: يتحمل الراسي عليه المزاد في جميع الحالات رسوم نقل وتسجيل الملكية ومصروفات إجراءات التنفيذ ومقدارها ٢٠٠ د.ك وأتعاب المحاماة والخبرة ومصاريف الإعلان والنشر عن البيع في الصحف اليومية.

سابعاً: ينشر هذا الإعلان تطبيقاً للقانون وبطلب المباشرين لإجراءات البيع وعلى مسئوليتهم دون أن تتحمل إدارة الكتاب بالمحكمة الكلية أية مسئولية.

ثامناً: يقر الراسي عليه المزاد انه عاين العقار معاينة نافية للجهالة.

تنبيه:
١ - ينشر هذا الإعلان عن البيع بالجريدة الرسمية طبقاً للمادة ٢٦٦ من قانون المرافعات.
٢ - حكم رسو المزاد قابل للاستئناف خلال سبعة أيام من تاريخ النطق بالحكم طبقا للمادة ٢٧٧ من قانون المرافعات.
٣ - تنص الفقرة الأخيرة من المادة ٢٧٦ من قانون المرافعات انه «إذا كان من نزعت ملكيته ساكنا في العقار بقي فيه كمستأجر بقوة القانون ويلتزم الراسي عليه المزاد بتحرير عقد إيجار لصالحه بأجرة المثل».

ملحوظة هامة: يحظر على جميع الشركات والمؤسسات الفردية المشاركة في المزاد على القسائم أو البيوت المخصصة لأغراض السكن الخاص عملاً بأحكام المادة ٢٣٠ من قانون الشركات التجارية المضافة بالقانون رقم ٩ لسنة ٢٠٠٨.

المستشار/ رئيس المحكمة الكلية

مدمنو العادة السيئة في تزايد سنوياً

600 مليون دينار خسائر الكويت بسبب التدخين

■ 4 مدخنين يلقون حتفهم يومياً

يبدو أن عيادات «لا للتدخين» ستتمدد لتغطي مزيدا من المناطق، لتصبح علامة فارقة في مقاومة هذه الآفة التي تكبد الكويت ما يزيد على 600 مليون دينار سنويا، وتتسبب في وفاة ما بين 1 و4 أشخاص يوميا، وفق ما ذكرته مقررة اللجنة الدائمة للبرنامج الوطني لمكافحة التدخين في وزارة الصحة د. آمال اليحيى.

10 مراجعين كل يوم

بين د. ماجد رضوان أن «النسب العالمية تصل إلى 30% بالنسبة لعدم العودة للتدخين من اجمالي زيارات المرضى لعيادات الاقلاع عن التدخين»، مشيرا إلى ان «كل عيادة تستقبل يوميا نحو 10 مراجعين، حيث تعمل العيادات السبع بمعدل يومين اسبوعيا وخلال الفترة المسائية، كما انها لا تستثني احدا من الدخول إلى أطبائها».

وذكر أن «الدراسات الحديثة تبين أن كل مريض يحتاج إلى عدد من المحاولات يتراوح بين 6 و8 محاولات للإقلاع عن التدخين بشكل نهائي».

وذكر أن أنشطة مكافحة استخدام التبغ في البلاد تجري تحت رعاية البرنامج الوطني لمكافحة استخدام التبغ، الذي يرأسه وكيل وزارة الصحة د. مصطفى رضا، وتشغل منصب مقرر البرنامج فيه د. آمال اليحيى، مبينا أن الكويت ضمن 180 دولة وقعت على الاتفاقية الاطارية العالمية لمكافحة التبغ تحت مظلة منظمة الصحة العالمية.

عبدالرزاق المحسن

تستقبل عيادات لا للتدخين، التي تغطي 7 مناطق مختلفة، المراجعين مواطنين ومقيمين وبلا مقابل، في نشاط محموم لبلوغ الهدف الذي أنشئت من اجله، حيث كشفت اليحيى عن وصول نسبة الاقلاع عن التدخين خلال الفترة من 3 إلى 6 أشهر الأولى من متابعة المراجع عيادة «لا للتدخين» إلى 30%، مبينة أن تلك النسبة تتماشى مع المعدلات العالمية.

وشددت على ضرورة استمرار المتابعة الطبية للمراجعين لمدة عام كامل، للاستفادة مما توفره العيادات السبعة من خدمات، إذ إن كلا منها تضم طبيبا وممرضا ومفتشا صحيا، وتوفر العلاج والمشورة والمتابعة بالمجان للمواطنين والمقيمين على حد سواء.

وتختلف طريقة العلاج التي تتبعها العيادات من مراجع إلى آخر، فقد ذكرت اليحيى أن «المتابعة الطبية للمبتدئين تكون اسبوعية، كما يتم التواصل معه عبر الهاتف»، وهو النهج الذي يختلف مع الطريقة التي تتبع مع من قضى فترة أطول في مراجعة العيادة.

وما ييسر على المدخنين اللجوء إلى عيادات «لا للتدخين» أنها منفصلة عن عيادات الرعاية الصحية الاولية، كما يمكن أن يدخلها المراجع حتى في حال عدم وجود مواعيد مسبقة له.

كلفة عالية

ويهدد التدخين الموارد البشرية للدولة، فبحسب ما أدلت به اليحيى «هناك من 1 إلى 4 أشخاص يموتون يوميا في الكويت بسبب التدخين والأمراض الناتجة عنه»، إضافة إلى الكلفة الاقتصادية الباهظة التي تتحملها الدولة والتي ذكرت بشأنها اليحيى أن «آخر الدراسات بينت أن كلفة التدخين ومنتجاته على البلاد تصل إلى 519 مليون دينار سنويا، وهو مبلغ يشمل التكاليف المتعلقة بالشراء، والأعباء الصحية المترتبة عليه بالنسبة لوزارة الصحة، وتأثيره على التنمية».

وأشارت اليحيى إلى أن «التبغ في البلاد يستهلك من 6 إلى 18 في المئة من حجم الرعاية الصحية، باعتباره من أهم أسباب الإصابة بالأمراض المزمنة والوفاة المبكرة»، مبينة أن «عيادات لا للتدخين تقدم أكثر من خدمة، منها تقديم المشورة، وتحديد الحالة الصحية للمدخن، ودراستها ووضع الخطة العلاجية له، ومن ثم تقديم العلاج الدوائي، فضلا عن المشورة النفسية والتشخيص الاكلينيكي والمتابعة والتوعية»، كاشفة العزم على «زيادة عدد هذه العيادات خلال الفترة المقبلة».

وعن آلية عمل البرنامج، قالت: «إنه يعمل بشكل منهجي لتطبيق سياسات معتمدة من منظمة الصحة العالمية من أجل خفض الطلب على منتجات التبغ، والتي تشمل التوعية والترصد والتشريعات الخاصة بحماية الأفراد من أضرار التدخين، فضلا عن العمل مع القطاعات المختصة لرفع أسعار بيع منتجات التبغ، وتقديم المساعدة للراغبين في الإقلاع عن تدخينه».

ونبهت إلى أن «التدخين بشكل عام يتسبب في وفاة 50 في المئة من مقترفيه، وبإجمالي يصل إلى 8 ملايين نسمة حول العالم سنويا، فضلا عن وفاة 7 آلاف شخص بسبب ما يعرف بالتدخين السلبي»، محذرة من انتشار التدخين بين الطلبة، لا سيما أن هناك «إحصائية لوزارة الصحة تشير إلى أن نسبة تدخين طلبة المدارس في البلاد بلغت 15.2 في المئة».

%18
من حجم الرعاية الصحية يستحوذ عليها التبغ

7000
مريض يراجعون العيادات السبع كل عام

%50
من الوفيات بسبب التدخين السلبي

وبحسب مسح أجرته شبكة ايمان التابعة لوزارة الصحة لعوامل الخطورة للامراض المزمنة في ام 2014، قالت اليحيى «إن نسبة المدخنين في المجتمع الكويتي تصل إلى 20.5 في المئة، بينهم 39.2 في المئة من الذكور، بينما تبلغ نسبة المدخنين بشكل يومي 18 في المئة، ونسبة التدخين لدى من يوجدون في الفترة السنية من 13 إلى 15 عاما 16.7 في المئة، بينهم 24.2 في المئة من الأولاد».

وبينت أن «البرنامج الوطني لمكافحة التدخين التابع لوزارة الصحة يسعى إلى إقرار المساعدة في الإقلاع عن التدخين ونشر الوعي بأهمية هذه الخطوة التي تساهم في الحفاظ على صحة المواطن والمقيم، وحتى المحيطين بالشخص المدخن»، معربة عن تفاؤلها بسبب «وصول نسبة النجاح في الإقلاع عن التدخين إلى 40 في المئة».

معدلات المراجعين

ويقصد العيادات عدد كبير من المدخنين سنويا ليحصلوا على العلاج بمختلف أنواعه، لا سيما أن المدخن يرتبط بالسيجارة، ويصعب عليه تركها دون انتكاس.

وعن ذلك يقول اختصاصي الصحة العامة والطبيب المعالج في عيادة «لا للتدخين» في مركز عبدالرحمن العبدالمغني، د. ماجد رضوان «إن إجمالي المراجعين للعيادات الـ7 سنويا يتراوح بين 6 إلى 7 آلاف مريض جديد»، لافتا إلى أن «العلاج يتنوع ما بين العلاج السلوكي والمعرفي والنفسي والتثقيفي، نظرا إلى أن المدخن عموما يرتبط ارتباطا وثيقا بالسيجارة، ومن الصعب تركها بسهولة دون حدوث اي انتكاسات في الغالب».

وأوضح أن «وزارة الصحة تصرف ادوية بديلة او تعويضية عن النيكوتين الذي يفقده المدخن جراء اقلاعه عن التدخين، فضلا عن ان العلاج الدوائي يتضمن صرف ادوية النيكوتين التعويضي».

وعن مدة الجلسة الواحدة، قال رضوان «إنها لا تقل عن 45 دقيقة مع كل مريض، حيث تتخللها دراسة لسلوكياته ومعرفة كيفية تأقلمه مع الوضع الجديد، بعد الابتعاد عن السيجارة»، مبينا ان «العيادات تتابع مراجعيها من خلال ما يعرف بالمتابع، وهو مثقف صحي يتواصل مع المريض عن طريق الهاتف بعد مرور 3 إلى 6 إلى 9 أشهر من المراجعة».

وذكر أن هناك «متابعة حثيثة ومكثفة من قبل العاملين في العيادة لجميع الحالات التي يتعاملون معها من خلال زيارات المرضى لها»، مبينا ان «نسبة النجاح تصل احيانا إلى 42% قياسا بفترات عدم العودة للتدخين، وهي 6 أشهر أحيانا».

آلية العمل

ولكل عيادة من عيادات «لا للتدخين» طاقم محدد وطريقة عمل معتمدة، فقد أشارت رئيسة لجنة تعزيز الصحة في منطقة الفروانية الصحية د. وفاء الكندري إلى وجود عيادتين بالمنطقة الصحية، إحداهما في مركز العارضية الشمالي، والثانية في الرابية الصحي، مبينة أنهما «تستقبلان المرضى من المواطنين والمقيمين على حد سواء مجانا».

وأوضحت الكندري أن «ساعات العمل في عيادة العارضية الشمالي والرابية الصحي تكون من الخامسة حتى التاسعة مساء، حيث تعمل بالمركز الاول يومي الاثنين والثلاثاء من كل اسبوع، والاربعاء بالرابية اسبوعيا»، مشيرة إلى «وجود طبيبين و4 من مفتشي الصحة الوقائية بالعارضية، وطبيبين ومفتشي صحة وقائية بالرابية».

قرار البلدي توجُّه عالمي

مع قرب تطبيق قانون المجلس البلدي الخاص بحظر استخدام «الشيشة» في الأماكن المغلقة اعتبارا من الشهر المقبل، يترقب المواطنون آليات تنفيذه، لا سيما أنه يتوافق مع التوجه العالمي لمكافحة التبغ ومنتجاته، خصوصا مع تحذيرات الأطباء حول العالم من خطورة الإدمان على أنواع الشيشة والتبغ.

وجاء قرار البلدي متسقا مع سياسة البلاد الصحية التي تستهدف حماية الصحة العامة وتقليل نسب الإصابة بالأمراض في المجتمع.

ونظرا لما يسببه التدخين من أمراض، حتى لو كان بطريقة غير مباشرة، أو نتيجة التدخين السلبي، فقد راعى قرار المجلس البلدي هذا الأمر خلال دراسته للمقترح قبيل تحويله إلى قانون بحظر تداول الشيشة في الأماكن المغلقة.

سرية

شددت د. وفاء الكندري على سرية وخصوصية كل ما يتعلق بالمراجع، «لحفظ كل المعلومات المتوافرة في استمارة متابعته»، مبينة أن «المراجع يقوم بزيارة العيادة مرة واحدة أسبوعيا، حتى يتخلص تدريجيا وبشكل نهائي من إدمانه للتدخين، عبر تزويده بلاصقات النيكوتين بمعدلاته الثلاث 10 و20 و30 ملل».

وبيّنت الكندري ان «معدلات الاقلاع عن التدخين بعد زيارة هذه العيادات بصورة دورية تتماشى مع النسب العالمية، وهي تصل إلى 30%، وذلك بعد آخر زيارة للمريض، خاصة من الطلبة الذين يتوافدون عليها».

الحظر في الأماكن العامة خفَّض نسبة ممارسي «العادة السيئة»

ساهم تطبيق قانون حظر التدخين في الأماكن العامة، بالتعاون بين الهيئة العامة للبيئة ووزارات الداخلية والعدل والصحة، في تقليل نسبة ممارسة «العادة السيئة» في مثل هذه الأماكن، خصوصا في السنوات الأخيرة التي كانت تُرصد فيها أعداد كبيرة من المدخنين في المجمعات والمرافق العامة. ومع تضمن القانون عقوبات مغلظة على المنشآت والمؤسسات والأفراد، إذ تبلغ عقوبة الفرد المدخن 5 دنانير، بينما تبلغ عقوبة الجهة المخالفة التي توفر أدوات التدخين الغرامة ألف دينار، ومع الحملات التفتيشية المفاجئة والمتكررة، زادت نسبة الالتزام بقانون منع التدخين.

219 حالة سرطان غدة درقية في الكويت

حسين الفضلي

قال رئيس مجلس إدارة الحملة الوطنية للتوعية بمرض السرطان (كان) د.خالد الصالح: إن سرطان الرأس والرقبة والغدة الدرقية من السرطانات التي تحقق نسبة شفاء عالية حال الاكتشاف المبكر، لذا فإن التوعية بأهمية الاكتشاف المبكر وعمل الفحوصات اللازمة مطلب مهم لخفض نسبة الإصابة بهذه السرطانات، وهو ما تقوم به «كان» من خلال حملة «صحتك أمانة».

وأوضح الصالح، خلال المؤتمر الصحافي الخاص بإطلاق حملة التوعية بسرطان الرأس والرقبة وسرطان الغدة الدرقية يناير 2020، إن عدد حالات الإصابة بسرطان الرأس والرقبة تبلغ 101 حالة، بناء على احصائيات مركز الكويت لمكافحة السرطان في 2014، حيث يبلغ عدد حالات الإصابة لدى النساء الكويتيات 15 حالة، ولغير الكويتيات 13 حالة، أما عدد حالات الإصابة لدى الرجال الكويتيين فيبلغ 18 حالة، ولغير الكويتيين 55 حالة، أما عدد حالات الإصابة بسرطان الغدة الدرقية فتبلغ 219 حالة؛ منها 86 حالة لدى النساء الكويتيات و 82 حالة لغير الكويتيات، إضافة إلى 30 حالة لدى الرجال الكويتيين و82 حالة لغير الكويتيين، ويبلغ مجموع عدد حالات سرطان الرأس والرقبة وسرطان الغدة الدرقية مجتمعة 320 حالة في عام 2014، وفق إحصائيات مركز الكويت لمكافحة السرطان.

وأضاف الصالح: تحقيقا لهدف نشر ثقافة التوعية من هذه السرطانات، تقوم (كان) بهذه الحملات التي توجهها للفئات المستهدفة بغرض ايصال المعلومة الصحيحة بطريقة علمية مبسطة، والتركيز على معرفة عوامل المخاطرة للإصابة بمثل هذه السرطانات وتجنبها، والتعرف على الأعراض الأولية التي تكون جرس الإنذار الأول لعمل الفحوصات اللازمة للعلاج في حالة اكتشاف المرض.

من جهتها، قالت مسؤولة المبادرة د.إيمان الشمري، ان الاهتمام بالأمراض المزمنة، ومنها أمراض السرطان، أصبح هدفا استراتيجيا لكثير من دول العالم.

وأكدت الشمري أن التوعية أفضل سبل الوقاية، والحث على الاكتشاف المبكر هو السبيل لرفع نسب الشفاء وتحسين نوعية الحياة.

الصالح والشاهين في مقدمة المشاركين في الحملة التوعوية | تصوير سيد سليم

تحركات حكومية لحل الأزمة المتكررة.. وانفراجة متوقعة الأسبوع المقبل

الفلبين توسع فئات حظر العمالة

■ أبناء الجالية الفلبينية لـ القبس: لن نغادر.. والمشكلات بسيطة ومحدودة

في فصل جديد من فصول أزمة العمالة الفلبينية بالكويت إثر وفاة العاملة جانيلين فيلافيندي، علمت **القبس** من مصدر مسؤول أن السلطات الفلبينية قررت حظر سفر العمالة الجديدة بكل أنواعها إلى الكويت، بزعم «الشك في صحة التقارير الكويتية» المتعلقة بقضية العاملة المتوفاة.

محال صرافة خاصة بالعمالة الفلبينية | تصوير حسني هلال

حمد السلامة وخالد الحطاب

شمل الحظر الجديد المؤقت أصحاب الشهادات أو المهارات إلى جانب العمالة المنزلية التي كانت أوقفت في وقت سابق.

ووفق المصدر، ما أبلغت به الكويت حتى أمس يخص العمالة الجديدة أو من لم يقم بإتمام معاملاته في بلاده بعد للالتحاق بالعمل داخل الكويت.

وذكر المصدر أن أروقة وزارة الخارجية والسفارة الكويتية في الفلبين شهدت تحركات واسعة إلى جانب تحركات محلية ممثلة في الهيئة العامة للقوى العاملة بعد تلقي خبر قرار الفلبين، لاتخاذ الإجراءات المناسبة وإعادة المياه إلى مجاريها، لا سيما أن القضية تمثل حالة فردية.

وبين أن «الإيقاف بات محددا بتوقيع الاتفاقية العمالية بين الطرفين التي تشمل توفير حماية أكبر وفق شروط العمالة الفلبينية»، مشيرا إلى أن «من أصدر الموافقات والتأشيرات قبل 5 يناير الجاري سيتمكن من جلب العامل إلى الكويت».

وتوقعت مصادر أن «يشهد الاسبوع المقبل انفراجا في الأزمة العمالية الفلبينية استنادا إلى استمرار التحركات بين الخارجية والسفارة الفلبينية في الكويت إضافة إلى تحركات كويتية داخل الفلبين».

كما أوضحت مصادر أخرى أن «اجتماعا سيعقد آخر الشهر الجاري لبحث ومناقشة أهم وأبرز الحلول والتوصيات لتجاوز أي أزمة بشأن العمالة»، لافتة إلى أن «الكويت ملتزمة بتقديم كل الضمانات والاشتراطات للعمالة الفلبينية ومنحها كل الحقوق الانسانية الدولية».

آراء فلبينية

ميدانيا، تقاطعت آراء مقيمين فلبينيين عاملين في مجالات مختلفة بالبلاد مع التحركات الرسمية الفلبينية، حيث أثنوا على ظروف العمل في الكويت، مشددين على أنهم لن يغادروها حتى لو طلبت إليهم سلطاتهم ذلك.

وأجمع المقيمون الذين التقتهم **القبس** أن العمل في الكويت متميز وسهل مشيرين إلى أن المشكلات التي تواجههم خلال قيامهم بأعمالهم بسيطة ومحدودة ولا تخرج عن نطاق المعتاد، مؤكدين أن العودة إلى بلادهم للعمل هناك ليست واردة.

وفي هذا الصدد، أشارت ليندا بوبوليمس، التي تعمل في أحد مخابز منطقة السالمية ولها في الكويت 27 سنة، إلى أنها مستمتعة بالعمل داخل البلاد وأنها لن تغادرها حتى يتم الاستغناء عن خدماتها، مؤكدة ان «لا مشكلات كبيرة لأبناء الفلبين خلال العمل».

أما جوري وهي عاملة ادارية في أحد محال بيع الكهربائيات والهواتف فلفتت إلى أنها في الكويت منذ 5 سنوات ولا تواجه مشكلات في عملها وأن الوضع في سوق العمل طبيعي وليس هناك ما يقلق، مبينة أن «المشكلة تكمن في كفلاء وهي أعمال فردية لا سيما المرتبطة بالأعمال المنزلية».

وحول طلب حكومتهم ترك الكويت والعودة إلى الفلبين، ذكرت جوري أن «الأمر ليس سهلاً لا سيما أن أعداد المقيمين من الجالية في البلاد كبيرة والعمل هناك صعب إيجاده لكل هذه الأعداد».

وضع متميز

من ناحيته، لفت كريستشاين وهو أحد العاملين في أحد المطاعم أنه لن يعود إلى الفلبين «حتى إن طلب منه رئيسه ذلك»، مضيفاً أنه يعمل في الكويت منذ 7 سنوات و«الوضع العام في البلاد متميز ومريح وبالتالي سيكون من الصعب أن أغادر الكويت والعودة إلى دياري، فطبيعة الأعمال للفلبينيين ليست صعبة ولا تواجه أي مشكلات».

كما أكد رودي الذي يقيم ويعمل في الكويت في مجال الخدمات منذ 20 عاما، أنه سمع «الأخبار الصادرة من الفلبين عن تعطيل إرسال العمالة المنزلية وأخيراً الحديث عن العمالة الماهرة لكن الأمر لا يزال غير رسمي»، واصفاً التعامل مع العمالة الفلبينية سواء من الحكومة أو الشعب بأنها «ممتازة».

تعامل طيب

من جانبها، قالت سارة وهي بائعة في محل بالسالمية «لا مشكلات تواجه العمالة في القطاع الأهلي باستثناء الملاحظات والأخبار التي يتم تناقلها دائماً حول مشكلات العاملات الفلبينيات المنزليات اللاتي لا يشعرن بالراحة المطلوبة عند بعض الكفلاء».

وهو الكلام ذاته الذي أكدت عليه ليراسي التي تعمل منذ أكثر من 7 سنوات في مجال خدمات العناية الشخصية، إذ لفتت إلى «طيب التعامل معها من قبل الزبائن والعلاقات الطويلة التي تجمعها بالكويتيين أو المقيمين».

وأكدت «صعوبة أن يغادر الفلبينيون الكويت إلى بلدهم وترك الاعمال التي تعتبر المصدر الاساسي لمعيشتهم هم وعائلاتهم».

ليندا: مستمتعة بالعمل وأوضاعنا مستقرة

جوري: لا مشكلات.. وما يحدث مع العمالة المنزلية حالات فردية

كريستشاين: لن أعود إلى الفلبين حتى إن طلب مني رئيسي ذلك

رودي: تعامل الحكومة والشعب معنا ممتاز

سارة: بعض العاملات المنزليات لا يشعرن بالراحة عند كفلائهن

ليراسي: الكويت مصدر أساسي للدخل لنا ولعائلاتنا

دوتيرتي يشيد برد الفعل السريع في وفاة فيلافيندي

مي السكري

أكد رئيس الفلبين رودريغو دوتيرتي أنه لا يسعى إلى إعادة العمالة الفلبينية من الكويت إلى بلادهم، إثر مقتل العاملة المنزلية جانلين بادرنال فيلافيندي.

وأعرب دوتيرتي في مقابلة مع ABS-CBN ونقلتها صحيفة Manila Times الفلبينية عن رضاه من استجابة الحكومة الكويتية السريعة بشأن حادثة الوفاة.

وقال «لست حريصًا على سحب العمالة من الكويت وإعادتهم إلى البلاد، فنحن لا نرى اللامبالاة هناك، ولقد تصرفت سلطات الشرطة في الكويت بسرعة، وتم القبض على الزوجين، ويجري تحقيق العدالة».

العمالة الفلبينية في المنازل والشركات

القطاع العائلي	
149631	يعملون في المنازل
148780	فلبينية
851	فلبينيا
القطاع الخاص	
78624	يعملون في الشركات والمؤسسات
40884	انثى
37740	ذكرا

مكاتب الاستقدام: الكويت الوجهة المفضلة للفلبينيين

خالد الحطاب

أكد أصحاب مكاتب استقدام العمالة، سواء المنزلية أو التي تلتحق بالعمل في الشركات، أن الكويت تعتبر الوجهة الأفضل للعمالة الفلبينية، «لطبيعة العلاقات وطيب المعشر والنظرة الايجابية التي ينقلها العاملون في البلاد إليهم».

وذكر غير واحد من أصحاب هذه المكاتب لـ **القبس** أن الأسر الكويتية تحسن معاملة العاملات الفلبينيات، لأنها تفضلهن على غيرهن، وهو ما ينعكس إيجاباً على الصورة التي ينقلنها إلى نظيراتهن في الفلبين.

وفي هذا السياق، ذكر محمود الغريب أنه من خلال عاملته المنزلية التي تعمل لديه منذ 30 عاماً استطاع استقدام كثيرات من أبناء أسرتها ومن بنات جلدتها للعمل في الكويت في وظائف خدمات منزلية بسبب حسن التعامل معهن.

وهو الأمر الذي أكده علي المرزوق حيث لفت إلى أن «الكويت تعتبر الوجهة المفضلة للعمالة المنزلية، وأن الأسر الكويتية كذلك تحب هذه الفئة، نظراً لتمتعها بالخبرات والمهارة في الأداء».

أما أبو حسين، فأشار إلى أن «المشكلة التي يعاني منها الفلبينيون في الكويت هي استخدام واسع للتواصل الاجتماعي الممتلئ بالإشاعات والأخبار الكاذبة حول حالات انتهاكات وغيرها».

أرقام

ووفق الإحصائيات الرسمية، فإن العمالة المنزلية والعادية الفلبينية زادت خلال عام أكثر من 10076 فرداً في ما بين يونيو 2018 ويونيو 2019.

وشهد قطاع العمالة المنزلية ارتفاعاً في أعداد الفلبينيات بأكثر من 8 آلاف عاملة منزلية خلال الفترة المذكورة ذاتها، منهن 147929 فلبينية مسجّلة في إحصائيات سوق العمل حتى يونيو الماضي، بعد أن كن 140 ألفاً في العام الذي سبقه.

أما في القطاع الخاص، فكان الارتفاع كذلك واضحاً، حيث سجّلت العمالة الفلبينية ارتفاعاً بمقدار 1738 عاملاً، وهم في المرتبة السادسة بين الجاليات والثانية في القطاع العائلي.

وفي عام 2019، سجّلت الإحصائيات ارتفاعاً في الأعداد بين شهري مارس ويونيو الماضيين بـ6642 عاملة جديدة.

خسائر الفلبين 9 ملايين دينار

أكد عاملون في مجال العمالة المنزلية أن إيقاف إرسال العاملات المنزليات من الفلبين إلى الكويت يعتبر خسارة كبيرة للوكالات والمكاتب العاملة في الفلبين.

وبيّنوا أن المكاتب في الكويت تدفع ما قيمته 850 ديناراً للوكالات في الفلبين نظير استقدام العاملة الواحدة بإجمالي يتراوح بين 100 و150 عاملة شهرياً للمكاتب الكبرى التي يقدر عددها بـ70 مكتباً من أصل 400 تقريباً تستقدم ما لا يقل عن 50 عاملة.

وفي حال استمرار إيقاف العاملات، فإن الخاسر الأكبر هو الفلبين نظراً إلى أن القيمة الشهرية لا تقل عن 127 ألف دينار كتحويلات لوكالات من مكتب كويتي واحد، بمبلغ سنوي يقدر بـ8925000 دينار تقريباً لـ70 مكتباً كان يعتمد على عمالتها بشكل شهري.

للإعلان على هذه الصفحة الاتصال على
24812818
24834310

دليل الأطباء

للإعلان على هذه الصفحة الاتصال على
24812818
24834310

حولي - تقاطع الدائري الثالث مع شارع القاهرة
AlJarallahClinic | KWT Medical | www.jgsc.com.kw
مركز الجارالله الألماني التخصصي
Jarallah German Specialized Clinic
ISO 9001:2015 www.tuv.com ID 9108646170
TEL:1844445

الوحدة الأوروبية للنساء والولادة
European OBS-GYN UNIT
خدمات العيادة
• فحص ما قبل الزواج والاستشارات الزوجية.
• علاج حالات العقم الأولية والثانوية والتلقيح الصناعي.
• متابعة الحمل الطبيعي والحمل ذو الخطورة العالية والولادة بدون ألم.
• جميع الجراحات النسائية وجراحات النساء التجميلية
• جراحات نسائية عن طريق المنظار
• عمليات تضييق المهبل وإزالة الترهلات بالليزر.
• الكشف المبكر عن سرطان الثدي وسرطان عنق الرحم
• علاج حالات الاجهاض المتكرر
• علاج حالات السلس البولي عند النساء
• علاج أمراض إنقطاع الدورة الشهرية والهرمونات التعويضية
• تشخيص وعلاج جميع الالتهابات المهبلية
للحجز و الإستفسار 65075513
1844445 Ext : 1150/1151
15 FLOOR

عيادة الجار الله للأسنان
Jarallah Dental
عروض خاصة بمناسبة العام الجديد
على التقويم وابتسامة هوليود وجميع خدمات العيادة
للحجز و الإستفسار 69987994
1844445, Ext :1080/1081
8 FLOOR

وحدة عيادة الأطفال
Pediatric Unit
د. سيد جعفر شمسا
استشاري أطفال - الجهاز الأثلثي
في أمراض الأطفال و أمراض القلب لدى الأطفال
تشخيص وعلاج الحالات الآتية
• أمراض حديثي الولاده ومتابعة التغذية والنمو.
• أمراض الجهاز التنفسي والربو.
• تشخيص ومتابعة أمراض القلب بوسيلة السونار الملون.
• أمراض جهاز الهضم والنزله المعوية.
• تشخيص ومعالجه خلع مفصل الفخذ.
• تشخيص وعلاج فقر الدم.
• علاج التبول الليلي ولا إرادي للأطفال.
• إرشادات حول التطعيمات الأساسية.
• تشخيص وعلاج حالات الروماتيزم في الأطفال.
• تشخيص وعلاج نقص الوزن ومتابعة النمو الطبيعي للأطفال.
• تشخيص أمراض العظام والمفاصل وعلاجها.
للحجز و الإستفسار 60676665
1844445, Ext : 1021
8 FLOOR

د. محمود توفيق
وحدة طب وجراحة العيون
أول وحدة متخصصة بالكويت لعلاج جفاف العيون
لدينا أفضل وأحدث التقنيات في علاج جفاف العين
للحجز و الإستفسار 60962126
1844445 Ext : 1110 /1113
11 FLOOR

إنطلق بمغامرات لا حدود لها
بسعر ما صار!

سييرا
إبتداءً من
8,499 د.ك

مرايا جانبية تعمل بالكهرباء

مداخل USB ونظام بلوتوث

محرّك 8 سلندر سعة 5,3 لتر
وبقوة 355 حصان

شاشة 7 إنش مزوّدة بنظام ترفيه

مصابيح أمامية LED عالية الأداء

GMC
WE ARE PROFESSIONAL GRADE

حسب الشروط الإئتمانية بالتعاون مع
ahli united bank
KIB
بنك وربة
WARBA BANK

صيانة مجدولة بأسعار ثابتة
مساعدة على الطرقات 24/7 في أنحاء المنطقة
ضمان 3 سنوات في أنحاء المنطقة

www.behbehanigmc.com
GMCbehbehani
GMCbehbehani
GMCbehbehani
GMCkwt

بهبهاني
شركة محمد صالح ورضا يوسف بهبهاني ذ.م.م.

المعرض الرئيسي (الري): 1884411 معرض شرق: 22060671

ALQABAS.COM

الأحد 17 جمادى الأولى 1441 هـ - 12 يناير 2020 • السنة الـ 48 • العدد 16689

الفضل ينصح أسيري بسيناريو بوشهري:

احتاطي واحذري.. و«وريهم الويل»

«طلاّبة الانتخابات» يسخِّنون بالاستجوابات.. والكويت أكبر من الجميع

وجه النائب أحمد الفضل نصيحة الى وزيرة الشؤون غدير أسيري، التي ستواجه استجوابا من النائب عادل الدمخي في جلسة 21 الجاري، دعاها فيها الى الحذر وأخذ الحيطة واتباع سيناريو الوزيرة السابقة جنان بوشهري، وأن «توريهم الويل»، مشددا على ان تسخين الأجواء بالاستجوابات «أمر يقوم به المؤزمون من طلابة الانتخابات، لكن الكويت أكبر من الجميع».

وتوقع الفضل في حوار مع **القبس**، زيادة أعداد الاستجوابات في دور الانعقاد الحالي، مؤكدا ان «المؤزّمين لم يقدّموا شيئا، لذلك تجدهم يتسابقون على حلّ المجلس»، لافتا الى ان بعضهم يريد اقرار قانون العفو الشامل مقابل عدم التأزيم.

واعتبر ان الكثير من القوانين في البلاد بحاجة الى التعديل لكي نتخلص من رداء الجماعات الإسلامية، مشيرا الى ان الإسلاميين يقفون وراء حرمان الكويت من خبرات غير المسلمين الذين منعوا تجنيسهم، ودعا إلى اجتماع تنسيقي بين النواب وأعضاء لجنة الأولويات لدفع العجلة وانجاز ما يريده الشارع.

ووصف امتناع الحكومة عن التصويت على طلب التحقيق في تزوير الجناسي بـ«الخطأ الكبير»، مستدركا بأن من يعتقد أن ملف الجنسية خالٍ من التزوير «واهمٌ كبير»، ويجب اخضاع الملف برمته الى هيئة مستقلة.

أحمد الفضل خلال حواره مع **القبس**

بعضهم يرى أن من «فجّر نفسه» هو الذي «حسُنَ إسلامه»!

قال أحمد الفضل إن اشتراط بعض القوانين على ان يكون الشخص حسن الاسلام تثير الغرابة، فكيف نقيس الاسلام وكيف نتأكد ان هذا الشخص اسلامه حسن؟ لأن من حسن اسلامة بحسب اعتقادي هو من استوعب الاديان الأخرى، وكان رسولا جيدا لرسالة الاسلام، بينما غيري يرى من حسن اسلامه هو من فجر نفسه في غير المسلمين، فهذا شرط أعرج.

ولفت الى أن «الرجل إذا قتل زوجته وهي في حالة زنا فهي جنحة، بينما اذا قتلت الزوجة زوجها للسبب ذاته فهي جناية، وكأن القانون يراعي أعصاب الرجل ولا يراعي المرأة، على الرغم من قيامهما بالخطأ ذاته، وهذه القوانين يجب ان تنقح لكي تتوافق مع الدستور.

عقوبة القتل في حال الزنا كأنها تراعي أعصاب الرجل وتتجاهل المرأة

المؤزِّمون لم يقدِّموا شيئاً.. لذلك يتسابقون على حلّ المجلس

يريدون إقرار قانون العفو الشامل مقابل عدم التأزيم

اجتماع تنسيقي بين النواب ولجنة «الأولويات» حتى لا تبقى «القرعة ترعى»

قوانين مطلوب تعديلها لنتخلص من رداء الجماعات الإسلامية

الإسلاميون مسؤولون عن حرمان غير المسلمين من الجنسية الكويتية

واهم أو مستفيد من يعتقد أن ملف الجنسية خالٍ من التزوير.. ويجب إخضاعه لهيئة مستقلة

فهاد الشمري

انتقد النائب أحمد الفضل الاستجواب المقدَّم من النائب عادل الدمخي ضد وزيرة الشؤون غدير أسيري، بعد نحو يومين فقط من توليها الحقيبة الوزارية، متسائلاً: «كيف نحاسب وزيرة لم تؤدِّ أعمالها بعد؟»، مشدداً على أن الاستجواب «استدعاء للمشاكل. ولو لم يكن لدينا غدير أسيري، فسيوجدون لنا ألف غدير أسيري».

وقال الفضل لـ **القبس** إن هناك نائباً آخر هدد باستجواب رئيس مجلس الوزراء الجديد، ثم قام بتأجيل تقديم طلب الاستجواب لأن قانون العفو أصبح ينظر في اللجنة التشريعية، ولو افترضنا فرضية غرائبية نتجت عنها إصابة جميع أعضاء اللجنة بالجنون وانضربنا في مخنا ووافقنا على قانون العفو وأتت الحكومة ومجلس الأمة ووافق بالإجماع، فهل يعني ذلك أن أسيري لا تستحق الاستجواب؟ وهل يعفي ذلك رئيس الوزراء من الاستجواب أيضاً لاختياره أسيري ضمن التشكيل الحكومي؟

شرط التعاون

وتساءل: هل هذه هي الديموقراطية، وهل العفو العام هو المعيار للفصل بين الأمور؟ مشيراً إلى أن «أحدهم قال ذلك الكلام وسبق له قوله مع مجموعة التأزيم في المجلس، والتي أصبح «العفو العام» هو شرطها للتعاون مع الحكومة، وإلا فسيتم فتح ملفات الفساد.. والهدف هو عودة الخمسة الموجودين في تركيا».

وقال الفضل لـ **القبس**: إن جماعة التأزيم ستجنح إلى افتعال الأزمات، فهذا ديدنهم الذي لا يحيدون عنه، هم يبحثون عن آلية للضغط على الحكومة لتمرير العفو العام مقابل إيقاف التأزيم.

وأشار إلى أن الواجب منح كل وزير فرصة للعمل والإنتاج، ولهذا أستغرب من الاستجواب المقدم من الدمخي ضد أسيري، فهل يعقل أن تتم الإطاحة بها بمجرد أنها أقسمت؟ ماذا فعلت؟ فسقوطها وبقاؤها لا علاقة لهما بالمحور المقدم كما حدث مع جنان بوشهري في الحكومة السابقة.

تحذير غدير

وقال الفضل إن على الوزيرة غدير أسيري الحيطة والحذر في جلسة الاستجواب. فإذا رأت احتدام الأمر، فعليها كما حدث مع جنان بوشهري صعود المنصة وتعرية المستجوب للتاريخ، ويجب عليها أن «توريهم الويل»، وتقول كل ما لديها. وإذا رأت الكفة ليست معها، فعليها التقدم باستقالتها من المنصب الذي عرض عليها لخدمة وطنها.

وأضاف ان السلطة التنفيذية جديدة برئاستها، ونريد منها نهجا جديدا، أما الخضوع والتراخي فغير مقبولين، فالدستور أعطى الحق لرئيس الوزراء اختيار من يراهم مناسبين في حكومته وعدم الاكتراث لمن يتدخل في اختياره، وان كنا نعول على الأغلبية العاقلة في البرلمان التي أمسكت بميزان التوازن أكثر من مرة.

وأمل الفضل أن يحافظ النواب على مصلحة الكويت ودستورها ومؤسساتها أولا وقبل كل شيء، وألا يلتفتوا الى الصغائر، فالكويت أكبر من الجميع وان كان هناك من بدأ يتحرك توافقاً مع موسم الانتخابات الذي بدأ مبكراً فمن يقدم الاستجوابات هم «طلابة انتخابات» لانهم لم يقدموا شيئا ولم يوفوا بوعودهم التي قطعوها لناخبيهم، ولهذا يريدون حل المجلس الآن.

وتوقع زيادة عدد الاستجوابات خلال دور الانعقاد الحالي «وان كنت أطالب بدور أكبر لمكتب المجلس لتنظيم العملية، فلدينا استحقاقات تشريعية اخرى كثيرة ونريد جلسات لمناقشة مواضيع مهمة كالتوظيف وغيرها مما يهم الوطن والمواطنين، لا نريد سلب حق النائب في الاستجواب لكن نريد تنظيم الآلية كي لا يضيع وقت المجلس هدراً». وأضاف: «نريد تعديل او اقرار القوانين الجديدة، فحرام ان تذهب كل الجهود التي تقوم بها اللجان لأن الأخ طق براسه يستجوب رئيس الوزراء في «الويك إند»، لأن الاستجواب يأخذ الأولوية، فمن غير المعقول ان يتقدم نائب واحد بالاستجواب ويعطل اعمال المجلس الذي سيصبح حينها مختطفاً من قبل نائب واحد».

«القرعه ترعى»

ودعا الفضل إلى اجتماع تنسيقي بين النواب وأعضاء لجنة الأولويات، حتى لا تبقى «القرعه ترعى»، فهذا المجلس هو الأكثر عددا في الاستجوابات المقدمة، وذلك من خلال دفع عجلة الأولويات حتى ننجز ما يريده الشارع منا كنواب.

وقال ان هناك الكثير من القوانين التي يجب ان يتم ادخال التعديلات عليها وعلى الدولة توفير الحماية الكاملة لمواطنيها ونذكر هنا قضية منح زوجة أعضاء الهيئة الدبلوماسية وأعضاء المجلسين البلدي والأمة جوازا دبلوماسيا في حين واجهنا مشكلة عندما نجحت إحدى الأخوات في المجلس البلدي وتم منحها جوازا دبلوماسيا دون منح زوجها وهنا كانت المشكلة لان القانون لم يذكر الزوج بل ذكر الزوجة ولهذا أصبح لزاما علينا تعديل بعض القوانين.

وأضاف ان مثل هذه الملاحظات يجب تعديلها لنتخلّص من رداء بعض الجماعات الإسلامية، سواء الإخوان أو السلف، المسيطرة على الدستور حتى نثبت أننا دولة يحكمها الدستور وليست دولة «رعوية» يحكمها التيار الغالب المسيطر على الإعلام، وعلينا أن نرمي هذا الرداء المتهالك ونطهر أنفسنا منه.

وتساءل: من وضع شرط الإسلام في الدستور غير الجماعات الإسلامية؟ الذي حاولوا من خلاله إقصاء الآخر.. لا يمكن تصديق أن الدكتور أحمد الخطيب هو من وضع شرط الإسلام في الدستور، أو أن الحركة الليبرالية أو القومية ترفض توثيق عقود زواج بعض أصحاب المذاهب الأخرى، فبكل تأكيد تكون إجابتنا لا، لأن «البعرة تدل على البعير» ونحن نعلم من وضع شرط الإسلام في الدستور وإلا هل يعقل أن ينص الدستور على عدم منح الجنسية لغير المسلمين؟ هذا الشرط حرمنا من الاستفادة من خبرات 5 مليارات ونصف المليار إنسان، بينهم العلماء والمهندسون والأطباء وفقا لما جاء في الدستور، لان السماح بتجنيس كل الديانات سيجعلنا قادرين على منح الجنسية لاي شخص قد يفيد مجتمعنا بما لديه من علم.

خطأ كبير

وعن رايه بشأن امتناع الحكومة عن التصويت على طلب التحقيق في تزوير الجناسي، قال الفضل: خطأ كبير.

واضاف ان من غير المعقول أن تتمكن الحكومة من ارضاء وكسب جميع النواب، بل من الخطأ ان تعتقد انها قادرة على القيام بذلك، فمن يعتقد أن ملف الجنسية نظيف ولا يوجد به مزورون إما يكون واهماً أو مستفيداً، فمن يستطيع دفن البئر التي يشرب منها؟

وأوضح أن ملف تزوير الجنسية يجب أن ينظر في هيئة مستقلة تضم التمثيل القضائي المستقل، ويسمح فيها بحق التظلم وفق درجات متعددة تعطي الحق للمتضرر للحصول على أعلى درجات العدالة لكي ننهي هذا الموضوع المرهق الذي في استمراره ضغط على الخدمات التي تقدمها الدولة.

هدر الوقت

وجّه الفضل رسالة إلى الناخبين في كل الدوائر، مفادها «التنبّه عند اختيار المرشحين، عليكم حسن الاختيار ومراعاة المصلحة العامة قبل الادلاء بالصوت، لاننا نعاني من سوء الاختيار الذي لا يزال يهدر وقت الكويت في قاعة عبدالله السالم».

لا حياة لمن تنادي

شدّد أحمد الفضل على أن «أهم أولوياتي انجاز عدد من القوانين التي وعدت بها الناخبين، أما ما يخص لجنة الأولويات فسبق لنا ان خاطبنا النواب لتقديم اولوياتهم الى اللجنة للعمل بها، لكن لا حياة لمن تنادي».

رداً على سؤال برلماني

الحربي: تشابك اختصاص يعيق جهاز الاعتماد الأكاديمي

حمد الخلف

كشف وزير التربية وزير التعليم العالي د. سعود الحربي عن صعوبات ومعوقات تواجه الجهاز الوطني للاعتماد الأكاديمي وضمان جودة التعليم.

وقال الحربي رداً على سؤال النائب خالد الشطي حصلت **القبس** على نسخة منه، إن أول المعوقات يتمثل في عدم ورود نص أو مادة في مرسوم الجهاز يلزم مؤسسات التعليم العالي الخضوع لعملية الاعتماد، ما ساهم في عدم جدية مؤسسات التعليم العالي الحكومية في دولة الكويت بالالتزام بإجراء التقييم مع الجهاز بهذا المجال.

وعن ثاني المعوقات، أشار الحربي إلى «التشابك في الاختصاصات بين الجهاز الوطني للاعتماد الأكاديمي وضمان جودة التعليم ومجلس الجامعات الخاصة، حيث أن ذلك الأمر معروض ومنظور بموجب المذكرة الموجهة لمجلس الوزراء بهذا الشأن منذ 23 أبريل 2015».

وأوضح انه لم تصدر قوائم حتى الآن بأسماء مؤسسات التعليم العالي المحلية (الحكومية والخاصة) قيّمها الجهاز منذ تاريخ إنشائه.

سعود الحربي

خالد الشطي

وأضاف أن الجهاز الوطني للاعتماد الأكاديمي وضمان جودة التعليم لا يزال في المراحل الأولية لعملية الاعتماد الأكاديمي للمؤسسات وبرامج التعليم العالي الحكومية، حيث تتطلب دورة الاعتماد المؤسسي على سبيل المثال تسع مراحل تستلزم فترات زمنية متفاوتة، ورغم حداثة إنشاء الجهازفإنه قد قام بإصدار مجموعة من القرارات بقوائم مؤسسات التعليم العالي خارج دولة الكويت

وأيضاً قام في عام 2017 بإصدار دليلين لعملية الاعتماد الأكاديمي والاعتماد المؤسسي للجامعات الحكومية المحلية.

وذكر أنه عقد اجتماعات عدة مع جامعة الكويت للبدء في عملية الاعتماد الأكاديمي لها منذ عام 2017 وحتى عام 2019، وجار المتابعة بهذا الخصوص، كما أنه جار التنسيق مع الهيئة العامة للتعليم التطبيقي والتدريب للبدء بعملية الاعتماد الأكاديمي لها وجار المتابعة بهذا الخصوص.

ولفت الحربي إلى انه لم تصدر قوائم بمؤسسات التعليم العالي داخل دولة الكويت (الحكومية والخاصة) الحاصلة على اعتماد مؤسسي من الجهاز منذ تاريخ إنشائه وحتى تاريخ ورود هذا السؤال.

وفي رده على سؤال للنائب نايف العجمي، قال الحربي إن عدد المعلمين الكويتيين والخليجيين الذكور تخصص اللغة العربية في جميع المراحل التعليمية يبلغ 840 معلما، بينما يبلغ عدد المقيمين الذكور بالتخصص ذاته وبجميع المراحل 1586 معلماً، وأوضح ان صرف البدل لهؤلاء لا يتوقف، ويستحقون علاوة التخصص النادر.

840 معلم لغة عربية مواطناً وخليجياً مقابل 1586 من المقيمين

الصالح في ردٍّ على سؤال:

5 آلاف إجمالي «الممتازة» لموظفي مركز الدراسات

قال نائب رئيس الوزراء وزير الداخلية وزير شؤون مجلس الوزراء أنس الصالح أن إجمالي المبلغ الذي صُرف نظير الأعمال الممتازة للعاملين في مركز الدراسات والبحوث الكويتية عن السنة المالية 2019/2018 بلغ 4950 ديناراً.

وذكر الصالح في ردٍّ على سؤال برلماني: عدد العاملين الكويتيين وغير الكويتيين بالمركز يبلغ 61 موظفاً ولا هيكل تنظيمياً للمركز وجارٍالتنسيق بين المركز وديوان الخدمة المدنية بهذا الشأن.

وأضاف أن وزارة المالية أدرجت ميزانية كل الجهات التابعة والملحقة للأمانة العامة لمجلس الوزراء، التي كانت تدرج ميزانيتها ضمن ميزانية مجلس الوزراء (الباب الخامس – المصروفات المختلفة والمدفوعات التحويلية)، إلى برنامج (مكاتب ولجان)، موزعة على أبواب الميزانية بمبالغ إجمالية لجميع الجهات.

وقال: إن آلية التعيين في الوظائف الإشرافية بالمركز تخضع لقرار مجلس الخدمة المدنية 2006/25، وتعديلاته، بشأن شغل الوظائف الإشرافية في الجهاز الإداري للدولة.

مشيراً إلى أن عدد الموظفين الذين تقدموا بطلب استقالة أو ندب أو نقل من المركز خلال السنوات الخمس الماضية يبلغ 5 حالات فقط، 4 منها بالنقل بناءً على طلب الموظف، وحالة واحدة استقالة مباشرة بطلب صاحبها.

أنس الصالح

وأشار إلى أن التعيين في المركز يجري وفقاً لقواعد التعيين المقررة من مجلس الخدمة المدنية المنظمة بهذا الشأن، وأن جميع الاستعانات على بند المكافأة تتم طبقاً لقرارات مجلس الخدمة المدنية المنظمة في هذا الشأن.

وأوضح أنه في السنوات الخمس الماضية قدمت شكوى واحدة متبادلة بين عدد من الموظفات وأحد المستعان بخبراتهم من الكويتيين جرى التحقيق فيها وتوقيع العقوبات المناسبة.

حوار كيميائي

الكويت.. تستحق

د. حمد محمد المطر

تمر المنطقة بظروف غير مستقرة تحتم علينا جميعاً أن نكون يقظين مبادرين، وعلى قدر كبير من المسؤولية الوطنية. ومن نافلة القول إن الأوطان تكبر بأبنائها وتقوى وتتحصن بوحدة شعبها الوطنية.

لا تدعو الظروف الإقليمية المحيطة بنا إلى كثير من التشاؤم، لكن يبقى للكويت حق على كل مواطن فيها في هذه الظروف المقلقة، وأقله عدم نشر الإشاعات وعدم السعي للإثارة وتهويل الأمور، فوحدتنا الوطنية هي سياجنا الحقيقي، وعلينا جميعاً أن نكون مبادرين مشاركين في كل ما يساند بلادنا ويحميها من الداخل والخارج.

وإذ ندعو الحكومة وكل المسؤولين إلى العمل على إنشاء جهاز دائم لإدارة الأزمات والكوارث، يتولى مهام التعامل مع الأحداث الطارئة بكل أشكالها من زلازل وفيضانات وحروب، سواء لجهة الاستعداد والتأهيل، أو لجهة التعامل مع الأزمات ونتائجها. فإننا ندعو المواطن إلى التعاون مع الجهات المختصة، وإلى المشاركة في كل ما تحتاج إليه بلاده ومجتمعه، وإلى السعي للتطوع في كل مكان يحتاج إلى مساعدته.

لقد أثبت الشعب الكويتي جهوزيته للعمل التطوعي على الدوام، فمبادرات التطوع البيئية والمعنية بالبحث والإنقاذ معروفة على المستوى المحلي، ومبادرات التطوع خارج الكويت كثيرة، منها تطوع أطباء كويتيين لعلاج الأشقاء السوريين، وفرق تطوع أخرى لإغاثتهم.. وغيرها الكثير.

لا شك أن شباب الكويت قادرون اليوم على أن يشكلوا فريقاً تطوعياً واسعاً، يضم كل الاختصاصات التي يحتاج إليها المجتمع الكويتي ليكونوا رديفين فاعلين إلى جانب المؤسسات الرسمية. بحيث يضم فرقاً متعددة الاختصاصات منها الطبية وفرق الإغاثة والإنقاذ، وفريق التعامل مع الطوارئ والأزمات كالزلازل والأمطار والأزمات البيئية وغيرها، بحيث يبدأ هذا الفريق بتجهيز الملاجئ، مع ملاحظة أن الدول المتقدمة لا يرتبط فيها تجهيز الملاجئ بالحروب، بل ينظر إليها على أنها مرافق أساسية يجب أن تكون جاهزة على مدار الساعة.

ندعو المسؤولين إلى دعم كل المبادرات التطوعية في الكويت، كما ندعو شبابنا وكل من يجد في نفسه القدرة والرغبة إلى تشكيل فريق تطوعي دائم يستطيع توحيد كل المبادرات والفرق التطوعية الموجودة، فالكويت تستحق منا جميعاً أن نكون جاهزين للتعامل مع كل طارئ ومستجد.

وأخيراً نسأل الله تعالى أن يحمي الكويت وأن يبقيها بمأمن عن الأزمات والصراعات التي تحيط بنا.

***

«Catalyst» مادة حفّازة:
إقليم ملتهب + شعب واعٍ = بر الأمان

جرة قلم

تمخَّضت جبالهم.. فولدت فئراناً!

أحد نواب الأصولية المتشددة بالطالعة والنازلة، هدد الوزيرة الجديدة غدير أسيري بالاستجواب، على أقوال منسوبة اليها بـ«تويتر» عمرها 8 أعوام! وعندما أُبْرِزت له أقوالٌ صادرة عنه عن الموضوع نفسه، تتوارى منها خجلاً أقوال الوزيرة الجديدة، غيّر وجهته الى تصريح منسوب للوزير على استجوابه المتهافت، تقول فيه إن هذه التحركات النيابية تطرح لجني أصوات ناخبي النواب، لان الانتخابات على الابواب.. وكان حريّاً - في رأينا - بالنائب المذكور أن ينفي أو يبرر لنا ولكل الشعب الكويتي وناخبيه ما نُسب اليه من استفادة ما يسمى «صندوق اعانة المرضى» الذي وهبته احدى الحكومات الرشيدة بتراب الفلوس لأشقائنا الاصوليين الذين جنوا منه الملايين من دون حساب ولا كتاب، لدرجة أن محاسبا وافدا اختلس منهم «4 ملايين دينار»، و«طار في الهوا شاشي وهم ما يدراشي..!»، فيما الحكومة تشتكي من العجز.. فهذه احدى قصص اخواننا الاصوليين الذين يملأون فضاءنا بالضجيج لأمور لا تستحق أن تأخذ من زمن مجلس الرقابة والتشريع ثواني، فهذه الأمور وأمثالها هي كتمخُّض الجبل المرعب ليكتشف في ما بعد أنه ولد فأراً صغيراً «يا حليلة»!

* * *

الجبل الأصولي المتمخّض الثاني، والذي تمخض في طرح الهامشي والقليل الأهمية من أمور، حيث طالب بالعفو عن المدانين من أصحابه من النواب السابقين بأحكام نهائية، فروا منها، ويعيشون بسلام وبحبوحة في ربوع جبال الأناضول.. هذا النائب لم يفكر في عشرات المغرّدين الشباب الذين صدرت عليهم أحكام بالسجن لعشرات السنين لمجرد تغريدة منسوبة اليهم بوسائل التواصل الاجتماعي، ولم يفكر بالشباب والشابات الذين يعيشون بالغربة، طالبين اللجوء في البلدان الأوروبية المتفتحة، مشوهين سمعة البلد بمسألة عدم احترام حرية الرأي والتعبير، في قوانين أصدرتها مجالس أعضائها من فئة ذلك النائب «ذي الظواهر السلبية»!

الطرح الثاني الذي طرحه النائب نفسه هو أمله في تطبيق الشريعة كما عبّر، واستشهد باللجنة التي صرفت عليها الحكومة عشرات الملايين، إلا أن مخرجاتها حفظت بالأدراج، كما قال النائب اياه.. ونحن نقول له ان الكويت بلد اسلامي عرف أهلها وطبّقوا الشريعة، وبالتالي لا مجال لمزايدة على هذا الأمر، خصوصا بتطبيق الشريعة بتزمّت في الكويت، الأمر الذي لا يتكرر وغير موجود الآن.

علي أحمد البغلي
Ali-albaghli@hotmail.com

الطرح المزايداتي الثالث للنائب هو مطالبته بتطبيق قانون عدم الاختلاط «السيئ الذكر» في جامعة الشدادية، ونقول للنائب إن تلك الجامعة كلفتنا المليارات بسبب ذلك القانون! وتأخّر انشاؤها 20 سنة بسبب ذلك القانون! فماذا تريدون أكثر من ذلك؟! ولكننا لا نعتب عليكم، ولكننا نعتب ونشره على حكومتنا المطأطئة لكم على حساب المال العام والعادات والتقاليد الكويتية التي عرفها أهل الكويت ومارسوها قبل أن يبتلوا بأمثالكم، يا من تمخضّتم ولم تلدوا إلا فئراناً!

ولا حول ولا قوة إلا بالله العلي العظيم.

إنسانية الإنسان

عرفان أمين

لا حدود لسماء إنسانية البشر الحقيقية، وعِظَم مقامها لدرجة صعوبة درك أعماقها الأخلاقية بسهولة ويُسر، بينما الوصول الى قعر جمال مُحيطها الهادر يتطلب العمل الجاد المتواصل.

الإنسانية أساس الوجود البشري ولكنها تتلاشى بأقل حركة غير محسوبة أو كلمة وتصرّف خطأ بأي لحظة وآنٍ. انحراف المرء عن المنهج الإنساني القويم بسُلوك سبيل التعصّب والتمييز والعنف هدرٌ لعلو مكانته المعنوية وتضييع لسمو هذا المقام المميز؛ فالشخص الذي يخدع ويكذب وينافق ويحقد ويغتاب ويسلك سبيل العنف والغدر والقتل بسبب أنانيته، أو حُبًّا للجاه والمال والسُّلطة يضر نفسه أولا بتخلّيه عما كُتب له من علو المقام والمكانة «لَقَدْ خَلَقْنَا الْإِنسَانَ فِي أَحْسَنِ تَقْوِيمٍ»، انه خيار المرء ليكون بأحسن تقويم أم العكس. الأنانية، حب الذات والتعصّبات أمراض تُصيب الإنسانية في مقتل وتُزيل المشاعر الروحانية الجميلة، تعمي البصر والبصيرة وتسلب حياة القلب والروح.

الإنسانية جوهرة ثمينة تُميّز البشر عن سائر الكائنات بمجموعة من الخصال والصفات التي تُحلق بالمرء في سماء طيب الأخلاق وسمو الصفات حتى يصل الى مرحلة الشعور بوجوب احترام الجميع وتقديرهم والتمنّي لأخيه بالإنسانية ما يحب لنفسه فيصبح انعكاسا لحقيقة «لَا يُؤْمِنُ أَحَدُكُمْ حَتَّى يُحِبَّ لِأَخِيهِ مَا يُحِبُّ لِنَفْسِهِ».

الإنسانية أساس جوهر الوجود البشري وذاته الروحانية، صفات ملكوتية يكتسبها المرء من خلال التربية الصحيحة بالصغر، تربيةٌ تُقوي استعداداته الروحية الكامنة بوجوده، تدعم قدراته الفطرية وإمكاناته الإنسانية، تُحرر الطفل من تصرفاته غير المرغوبة؛ كالأنانية والحسد والكذب وتكبح جماح غرائزه السلبية وتُساعده على تنمية استعداداته وقابلياته الإيجابية، تُقوي قدرة التحكّم بالغرائز البشرية وتمنحها زخما عظيما. تُسهم التربية الصحيحة في خلق إنسان قادر على بناء علاقات طبيعية مع الآخرين والتعامل معهم وفق متطلبات المجتمع والمصلحة العامة؛ «فالتربية في الصغر كالنقش على الحجر».

الإنسانية، كمعاملة وسلوك، هي ممارسة للوعي الروحي والمعنوي والتعامل بالحب والمساواة واحترام كرامة الناس، وفقا للمبادئ والحقوق الإنسانية والاستمتاع بلوحة التنوّع الثقافي والديني والوطني والجنسي التي خلقها الله من دون التَّمْييز بين البشر.

تظهر السلوكيات الإنسانية بالتربية الصحيحة التي تُصقل إنسانية الإنسان لتُخرج جواهره للوجود، كما يُصقَل الكربون ليمنحنا حجر الماس. التربية تبني الأُسس الفكرية الصحيحة للمرء بانعكاساتها الأخلاقية المُؤثرة في تصرفاته اليومية، لتُساعده على التعامل الإنساني مع الجميع، تُسهم في تحقيق الانسجام النفسي والروحي مع الذات وتجاه الآخرين لتمنحنا بذلك فرصة ثمينة لبناء أسس ومُقوّمات وحدة العالم الإنساني وتأمين معيشة مُرفّهة وسعيدة وحياة آمنة. احترام البشر أساس وجوهر التعايش معًا لتأمين العمل الإنساني المشترك وبناء قواعد العدل والمساواة بالعالم عبر دعم هذه الثورة الروحانية والأخلاقية. نتساءل: هل نمتلك الوقت لتربية أطفالنا، أم نترك هذه المهمة الحياتية للآخرين؟

السياسة الناعمة الرصينة.. والمدرسة

سامي فهد الابراهيم

وأنا أقرأ السير الذاتية للسيدات والسادة الوزراء الجدد، توقفت عند سيرة معالي نائب رئيس الوزراء وزير الخارجية الشاب د. أحمد ناصر المحمد الصباح، لأقرأها مرة ثانية، سيرة مبهرة، دراسات عليا من أرقى جامعات العالم (السوربون)، خبرة دبلوماسية ذات قيمة، إجادة للغات حية، تلك هي مواصفات لائقة لمن يتبوأ هذا المنصب الرفيع.

ان أهمية وزارة الخارجية، وإذا ما تم التنسيق الاستراتيجي المحكم في ما بينها ووزارة الإعلام، لتشكلا معًا مجلس وزراء مصغرًا، من خلالهما ومن خلال كفاءة السفراء وموظفي الخارجية يضاف لهم إعلام محترف سريع الحركة يفقه قيمة الخبر ويختار أحسنه، هما قناتا الاتصال والتواصل اللتان تبنى من خلالهما علاقات دولية واقليمية طويلة المدى. وحتى نؤكد عمق هذه السياسات واحترام الآخر لها، دعونا نرجع الى خمس عشرة سنة مضت، وتحديداً الى 24 مايو 2005 والى قاعة نيلسون مانديلا في جامعة أكسفورد العريقة لإلقاء الضوء على تلك المحاضرة العلمية الرفيعة «هل العرب حالة مستثناة»، للمحاضر الأخ الفاضل د0 محمد صباح السالم الصباح وزير الخارجية آنذاك. عندما قدمه عريف الندوة فرحان نظامي، مدير مركز اكسفورد للدراسات الإسلامية، مبيناً للحضور من هو الشيخ محمد، مختزلاً سيرته وعلمه وخبرته، قال: «عنوان محاضرتك مثير بالنسبة للكثير من الحضور، وأتطلع بشوق كبير الى سماع كلمتكم التي أدعوكم الآن يا معالي الوزير لإلقائها». ولأنه من الصعب نقل كل تفاصيلها لمحدودية المساحة المتاحة، لذلك سأركز على ما جاء في مقدمتها، وأيضا على ما جاء في مسك الختام. بدأ الشيخ محمد محاضرته هكذا: «سيداتي سادتي، ان وجودي في هذا المكان يثير في نفسي ذكريات سارة جداً»، وذكر أسباب هذه المشاعر، مسترسلاً: «نحن نسمع الكثير عن العيوب والنواقص وأوجه القصور العديدة التي يعاني منها العالم العربي، غياب الديموقراطية، ونقص التعليم، وعدم تمكين المرأة من حقوقها... إلخ، الأمر الذي يجعل الناس يتساءلون عما إذا كان هناك شيء متأصل في العرب يمكن ان يفسر هذه المحنة في غياب التقدم، وهل هناك خصوصية عربية وراء ذلك. ومن المحزن ان الكثير من المحللين يلجؤون إلى اجابات ساذجة تلقي اللوم بأكمله على الثقافة الإسلامية، إلى ان يقول هم يستغلون الرعب الذي يحدثه المتطرفون الإسلاميون كذريعة لمهاجمة كل ما يتعلّق بالإسلام وبالحضارة الإسلامية». ويتابع: «لست هنا اليوم لأوزع الاتهامات، ولذلك اسمحوا لي ان اعرض عليكم ما أراه حول هذه القضية، قبلها يجب ان نلاحظ اثنين من اكثر المفاهيم الخاطئة شيوعاً في وجهات النظر تلك. المفهوم الخاطئ الأول ينبع من ان الدين هو سبب جمود العالم العربي ويرى الكثير من المحللين ان الإسلام قد أعاق التقدم في الشرق الأوسط، وهذا القول بكل بساطة قول ساذج وخاطئ، فالتخلف لا ثقافة ولا دين له... إلخ». يضيف: «طالما نظرتم إلى الشرق الأوسط كتهديد للغرب، مجرد تهديد، وليس كمنطقة واعدة ومجموعة اقتصادات ناهضة وناتج تاريخي طويل وحافل، فلن يكون لنا دور فاعل في تحسين الأحوال المعيشية للناس في ذلك الجزء من العالم، اننا بحاجة إلى ان نتجاوز تلك الآراء السطحية الساذجة عن العالم العربي وعن الفرد العربي...إلخ». ثم يضيف: «ورغم ما يترتب على ذلك من تحديات، فقد تمكنا من المحافظة على تماسك هياكلنا الاجتماعية وهويتنا، وهو امر لا يمكن تحقيقه إلا عن طريق تراكم القيم الأصيلة، التي تؤكد التسامح والتعايش السلمي، وفي قلب هذه القيم تقع مبادئ الإسلام وتعاليمه». وختم محاضرته القيمة بالقول: «قبل ذلك دعوني اختتم كلامي بملاحظة أخيرة، فالإجابات الصحيحة لا تأتي إلا رداً على أسئلة صحيحة، وكما قال عالم الاقتصاد جون ماينارد كينز ان التحدي الحقيقي لا يكمن في تقبل أفكار جديدة بل في التخلص من الأفكار القديمة».

حاولت قدر المستطاع ان ابرز بعضا من عمق ما جاء في تلك المحاضرة وصداها لدى الغير، لأؤكد ما قاله الشيخ محمد هو امتداد لفكر من صمم وتبنى هذه السياسة الرزينة الناعمة والعاقلة، وحافظ على قوة دفعها منذ ما يزيد على نصف قرن تقريبًا ولا تزال بنفس الحيوية والنشاط.

دعونا نقول معًا بارك الله في أميرنا، وأمد في عمره وسعة أفقه، ناتجها كان احتراما دوليا وأمميا من دون استثناء. سلمت عهدة وزارة الخارجية الآن بثرائها وقوتها الى من نتوسم بقدراته وتعليمه العالي ان يواصل ويضيف ما هي بحاجه اليه، متمنين له كل التوفيق بعون الله.

هيئة المعلومات المدنية والمراجعون

د. خالد محمد بودي

هيئة المعلومات المدنية من أولى المؤسسات التي بادرت إلى تطبيق التقنيات الحديثة، حيث سهلت إجراءات إصدار البطاقة المدنية، كما أصبح تجديد البطاقة يتم من خلال الاتصال الهاتفي في معظم الحالات، وقامت الهيئة أيضا بميكنة عملية تسليم البطاقة المدنية، وهذا تطوير لافت لمؤسسة حكومية، إلا أن الهيئة جعلت تسليم البطاقة المدنية مركزيا في مقرها بجنوب السرة، مما وضع عبئا على أغلب المراجعين، وجعل مقر الهيئة الرئيسي مكتظا في معظم الأوقات، وهذا يشكل عودة للنظام المركزي التقليدي الذي يتعارض مع ما أحدثته الهيئة من تطوير في عمليات إصدار وتجديد البطاقة. هذه المركزية في تسليم البطاقات غير مبررة في ظل التقنيات الحديثة التي تسمح بتسليم البطاقات لامركزيا في المناطق المختلفة، وفي مقار فروع الهيئة الموجودة في مراكز الخدمة التابعة لوزارة الداخلية.

لقد طبقت وزارة الداخلية اللامركزية في معظم معاملاتها، وسهلت على المواطنين إتمام أغلب خطوات المعاملات في مراكز الخدمة المنتشرة في محافظات الكويت ومناطقها . لذلك لا ندري لماذا تأخرت هيئة المعلومات المدنية في عملية تسليم البطاقات المدنية من خلال مراكزالخدمة، أو من خلال إنشاء فروع لها في الجمعيات التعاونية. إذا كانت الناحية الأمنية تجعل الهيئة تتردد في تسليم البطاقة المدنية لامركزيا، فإن هذا التردد غير مبرر، حيث تطبق اللامركزية في عدة مؤسسات حكومية في الكويت ولم تكن الناحية الأمنية عائقا أمام تطبيق اللامركزية.

إن قيام الهيئة بتطبيق اللامركزية في توزيع البطاقات لا يوفر الراحة للمراجع فقط، وإنما يسهم أيضا في تخفيف الازدحام المروري.

وما نتطلع إليه هو أن يتمكن المواطن من إنجاز معظم معاملاته الحكومية من خلال الإنترنت من دون الحاجة إلى الذهاب شخصيا لأي مقر حكومي، فالتردد على المؤسسات الحكومية لإنجاز معاملات معينة أصبح شيئا من الماضي في كثير من الدول، حيث تنجز المعاملات الحكومية، مع استثناءات محدودة، من خلال الشبكة العنكبوتية، مما جعل إنجاز المعاملات يتم في وقت قياسي، وهذا بلا شك وفر كثيرا من الوقت على الأفراد والمؤسسات في تلك الدول، وتمت الاستفادة من الوقت الذي كان يهدر في إنجاز المعاملات الحكومية في تعزيز عملية التنمية وزيادة إنتاجية الفرد. ونحن في الكويت أحوج ما نكون الآن إلى حشد الجهود لتحريك مسار التنمية الاقتصادية وتوجيه الأفراد لدعم هذا المسار.

إن الكويت لديها الإمكانات ولله الحمد، لاستكمال تطبيق الحكومة الإلكترونية في كل المرافق ولكل المعاملات، لترتفع الكفاءة وتتحقق السرعة في إنجاز المعاملات وبالله التوفيق.

المنطقة المقسومة

فراس عادل السالم

تم الاتفاق أخيرا، ما بين الجانبين الكويتي والسعودي، على اعادة الانتاج بالمنطقة المقسومة ما بين البلدين، او بما كان يسمى بالمنطقة المحايدة.

يأتي هذا الاتفاق التاريخي في وقت تمر المنطقة بأزمات كثيرة ومشاكل معقدة ليثبت متانة العلاقات الكويتية السعودية وعمقها، وقدرة البلدين على تعدي وازالة جميع العوائق مهما بلغ قدمها او تعقيدها، وبأنهما مثال يحتذى للمنطقة بالعمل على المصلحة المشتركة، والايمان بالمصير المشترك الذي تمت ترجمته بصيغة اتفاقية التفاهم وبحضور ابن خادم الحرمين الشريفين صاحب السمو الملكي الأمير عبدالعزيز بن سلمان السعود وزير الطاقة للكويت، حيث تمت مراسم التوقيع في مقر وزارة الخارجية الكويتية في مدينة الكويت، ثم قام بجولة على مراكز العمليات المشتركة في الوفرة والخفجي، ليعلن عن العد التنازلي لبدء الانتاج في عمليات الخفجي المشتركة، بعد 60 يوما من زيارته مع وزير النفط الكويتي الدكتور خالد الفاضل.

توثيق هذه اللحظات المهمة واعتبارها نقطة تاريخية يأتي غاية في الأهمية في هذا الوقت، لكي يشجع على المزيد من التفاهم والمراعاة للمصالح الخليجية المشتركة والعربية كذلك، فنحن شعوب وأجيال نطمح إلى الأفضل والريادة، ولا نريد أن تتراكم علينا وعلى الاجيال القادمة من بعدنا مشاكل نورثها مضاعفة لمن يأتي بعدنا، فربما لهذه الاتفاقية النفطية اعتبارات اخرى وتدعو إلى الأمل بمستقبل أكثر اشراقا وايجابية، وهو ما يتطلع اليه الوطن العربي ككل بعد عقود من الاستنزاف وتدهور الاحوال في العديد من دولنا العربية.

من ناحية فنية، تبلغ انتاجية المنطقة المقسومة أكثر من خمسمئة ألف برميل يوميا، اي ما يقارب اثنين في المئة من اجمالي انتاج منظمة اوبك، وخمسة في المئة من صافي تصدير البلدين من النفط الخام، فعودتها الى الانتاج تخفف الضغط على الحقول الاخرى وتزيد من مرونة الدولتين لمواجهة تقلبات السوق، وتزيد فائض الطاقة الانتاجية لدى دول الخليج العربي لتزيد من قدرتها على تعويض اي نقص محتمل في سوق النفط العالمي، مما يجعلها في موقع أفضل في أي مفاوضات مستقبلية في ما يخص الحلول لمواجهة منافسة المصادر الأخرى كالنفط الصخري والمنتجين من خارج منظمة أوبك غير المشمولين في اتفاق أوبك بلاس.

القبس لايت

The Guardian
quality independent journalism

حصيلة عشرات التجارب في بريطانيا على مدى عقود

الطلاق يغيّر نظرة ضحاياه للمستقبل

ريانون لوسي كوسليت - «غارديان»

لن أنسى أبدًا اليوم الذي أخبرني به والداي أنهما قد تطلقا. كان ذلك في أواخر التسعينيات، كنت في الحادية عشرة من عمري، وكنت قد عدت من المدرسة وأمسك بنسخة من لوحة بيكاسو «امرأة في قبعة» «أولغا»، لعام 1935. كنت متحمسة لعرضها عليهما. بدلاً من ذلك، ولكنهما طلبا مني أن أجلس، وأن زواجهما قد انتهى. وبدا من غير المناسب عرض الصورة عليهما، بعد ذلك.

بعد سبع سنوات، رأيت اللوحة في الحياة الواقعية في مركز بومبيدو في باريس، حيث علمت أن بيكاسو رسم هذه الصورة المحزنة والمثيرة لزوجته الأولى بعد فترة قصيرة من انهيار زواجهما. هجرت أولغا بيكاسو وهجرت أمي أبي، رغم أن أبي كان هو الذي خرج من منزل العائلة. لقد كسر ذلك قلبي.

مر الآن 50 عامًا على صياغة قانون إصلاح الطلاق لعام 1969، في بريطانيا، حيث أصبح بوسع أحد الزوجين، لأول مرة، أن يطلق من دون أن يضطر إلى إثبات أن الطرف الآخر ارتكب إثماً. لقد جرى تحرير العملية، وأصبح الطلاق متاحًا للأزواج العاديين، ومنحهم خيار اللجوء إلى إجراء قانوني.

وبالفعل غيّر هذا التشريع المجتمع، وحرر النساء، ويمكن القول إن الكثير من الأطفال أنقذوا من الأضرار العاطفية الناجمة عن تربيتهم في منازل بائسة.

وفقًا لآخر الأرقام الصادرة عن مكتب الإحصاء الوطني البريطاني، فإن ما يقدر بنحو 42% من جميع الزيجات في إنكلترا وويلز ينتهي بها الحال إلى الطلاق، وفي عام 2017، تمت ما نسبته 62% من حالات الطلاق بناءً على طلب الزوجة.

الطلاق يلقي بظلاله على شخصيتنا في الكبر

أصبح الطلاق الآن شائعًا للغاية، بحيث يمكن في بعض الأحيان التقليل من تأثيره في الأطفال ورفاهيتهم العاطفية. ومع ذلك، فإن كل طفل لأبوين مطلقين، يعترف بأن الطلاق شكّل طريقة رؤيته للعالم. إنه شعور طفولي تقريبًا أن أتحدث عن الإرث العاطفي لطلاق والديّ، وكيف ترك بصماته عليّ بمئة طريقة محسوسة وغير محسوسة.

ولكن مهما فعلت، فإن الطلاق يلقي بظلاله على شخصيتنا في الكبر.

قابلت أشخاصاً طُلق آباؤهم في كل عقد بعد صدور قانون 1969، في محاولة لفهم المزيد حول كيفية تأثيره في حياتهم. وكيف شكل مواقفهم تجاه العلاقة مع الجنس الآخر والزواج؟ وهل يتمنون لو أن آباءهم فعلوا شيئاً مختلفاً؟

وبحلول الوقت الذي انفصل فيه والداي، في عام 2001، كان جميع أصدقائي في المدرسة تقريبًا يعيشون في أسر مطلقة الأم والأب، لذلك لم أشعر بأي شيء غير عادي. لكن، كان كريس مارش الضحية الوحيد للطلاق في مدرسته التابعة لكنيسة إنكلترا في عام 1972. وقد تكون السبعينيات الآن مرتبطة بالتحرر الجنسي، لكن في بداية العقد، ظلت بريطانيا مجتمعًا محافظًا حيث كان الطلاق موصومًا ونادرًا. ففي عام 1971، حدثت 74437 حالة طلاق في إنكلترا وويلز. وبحلول عام 1979، تضاعف عدد حالات الطلاق تقريبًا ليصل إلى 138706.

يبلغ مارش الآن، السابعة والخمسين من عمره، وعندما نلتقي في مقهى بالقرب من منزله اللندني، يخبرني بأنه بعد ان أصيب بانهيار عصبي منذ خمس سنوات، أصبح الآن معاقًا وغير قادر على العمل. ويقول انه «في بعض الأيام، لا أستطيع مغادرة المنزل».

كان مارش في الحادية عشرة من عمره عندما طُلق والداه في عام 1972. كان والده ريتشارد مارش، آنذاك نائبًا، ثم رئيس مجلس إدارة شركة السكك الحديدية البريطانية. يقول: «نُشر نبأ الطلاق في الصفحات الأولى من الصحف المحلية وتمت تغطيته بشكل مكثف في الصحافة الوطنية».

كان والده قد ترك والدته للارتباط بباحثة في هيئة الإذاعة البريطانية «بي بي سي». وذات يوم أحاطت بي مجموعة من الأطفال أخذوا يغنون ويرقصون «أباك طلق أمك». ويضحكون بصوت عالٍ. يقول مارش: «أستطيع أن أتذكر ما حدث ذلك اليوم. لقد كانت تلك التجربة الأكثر إثارة للصدمة التي مررت بها. علمت حينها أن هذا قد كسر المحظورات الاجتماعية، وأنه كان أمراً سيئًا».

تجربة علمتني أن لا شيء يدوم

يقول مارش: إن التجربة خلقت لديه خوفًا شديدًا من الحكم عليه بناء على خطأ لم يرتكبه، مما أثر في حياته كلها، بما في ذلك الطريقة التي تعامل بها مع حياته الجنسية. يقول: «لقد تعلمت بالفعل ألا أكسر المحظورات الاجتماعية. لقد حاولت التأقلم، لكن تجربة طلاق والدي علمتني أن لا شيء يدوم، لذلك أصبحت حذراً تجاه العلاقة مع الجنس الآخر.

سألته: ماذا تقول لطفل يوشك والداه على الطلاق؟

أجاب: إن أفضل ما يفعله هو التحدث مباشرة مع أمه وأبيه.

وتطلق والدا راشيل ستيفنسون بعد عقد من الزمن (1978)، حين كانت في الحادية عشرة من عمرها. شهد عقد الثمانينيات، أكثر حالات فشل الزيجات. فقد انتهى 43% من أصل 343434 زيجة عام 1983 بالطلاق، وهي نسبة أعلى من اليوم. وساد هناك ذعر بشأن «القيم الأسرية»، حيث أخبرت مارغريت تاتشر سكرتيرها الخاص، آنذاك، أن «الأطفال بحاجة إلى الأمن ويجب تربيتهم في بيئة مستقرة ومحبة يقدم فيها الآباء الوقت والمودة والإرشاد. هذه الأشياء تكون على الأرجح عندما يعيشوا بين والديهما معاً».

تبلغ ستيفنسون الآن 44 عامًا وتعيش في مانشستر مع زوجها الثاني. لديهم خمسة أطفال- ثلاثة من زواج ستيفنسون الأول، وواحد من زواج زوجها الأول، وواحد من زواجهما معاً. تصف ستيفنسون طفولتها بأنها مثالية، لكن عندما انفصل والداها، تم إخراجها فجأة من المدرسة الداخلية، وانقلب عالمها رأساً على عقب.

اشتقنا لكلمة «أمي»

بقيت ستيفنسون وشقيقها وأباهما مع أقارب وفي سكن مؤقت (بقيت أختها في المدرسة). وفي غضون ذلك، انتقلت والدتها مع شريكها الجديد وأصبحت حاملًا بعد ذلك بفترة قصيرة. تقول: «لم يكن لدينا من نستشيره. ولم يكن أحد يسأل عنا». توقفنا عن الحديث عن أمي في مقر اقامتنا الجديد. ولم تكن لدينا صور لها. لقد اشتقنا لكلمة «أمي». كان الأمر كما لو أننا لم نكن على قيد الحياة.

«الشيء الذي كان يؤثر بي كثيراً هو أن الناس سوف يفترضون أن لي أمّاً، ولكن الأمر لم يكن كذلك».

تقول ستيفنسون إن الطلاق جعلها في حالة ضياع، ففي سن المراهقة المبكرة، أصبحت حاملاً عندما كان عمرها 18 عامًا، من جندي أميركي، وتزوجا بعد ذلك بفترة قصيرة. ولم تدخل الجامعة وانجبت ثلاثة أطفال، ثم تطلقت وهي في التاسعة والعشرين من عمرها. وتقول«كنت أشعر بعدم الأمان وأشك إن كان يحبني أم لا، أو ما إذا كانت لديه علاقات أخرى. كنت غيورة جدًا وكانت لدي الكثير من التقلبات المزاجية، وهو ما لم أكن أدركه في ذلك الوقت». وبعد انفصالها عن زوجها، التقت زوجها الثاني.

وتقول إن طلاق والديها المفاجئ شكل أسلوب الأمومة الخاص بها.

وتضيف: «عندما تنفصل، فإن موقفك تجاه من انفصلت عنه يحدد من أنت ومن يصبح أطفالك». وتقول إن الأمور كانت صعبة على والدها، وهو يحاول تنشئة ثلاثة أطفال مكسورين بنفسه، لكنه لم يتحدث أبداً بسوء عن والدتهم. «أشعر كما لو أن هناك ما يشبه القانون الذي يمنع إلقاء اللوم على والديك. لكن الطلاق يغير حياتك ونظرتك الى الحياة وقدرتك على الحب وتكوين علاقة وبناء أسرة».

إيما كوت، 30 عامًا، كانت في السادسة من عمرها عندما طُلق والداها في عام 1995. وكانت هي وشقيقها جزءًا من معركة حضانة أدت إلى تقسيم وقتهما بين والدتها. تقول إنها كانت ترغب في قضاء المزيد من الوقت مع والدها، لقد ساعدها أن والداها يعيشان في القرية نفسها. ولم تعرف كوت أسباب انهيار الزواج حتى بلغت السابعة عشرة من عمرها. ولم تكن ترغب في نبش الموضوع وفتح جروح قديمة.

حليمة ماز، كاتبة وعاملة في النشاط الخيري في الثلاثين من عمرها. عندما انفصل والداها، في عام 2002، كانت في الرابعة عشرة من العمر. حليمة تتذكر أن البيئة في المنزل كانت مسمومة، مع الكثير من الشجارات. جاءت والدتها إلى المملكة المتحدة من باكستان عندما كانت طفلة صغيرة، وأبوها كان عمره 27 عامًا. وانفصلا في الثمانينيات، قبل مولد حليمة. وتقول إنها كانت «لا تستطيع العيش معهما معاً، ولا العيش من دونهما معاً»، وعندما جرى الطلاق أصبحت تتعاطى الكحول».

تقول حليمة: «أنا لم أرَ نسخة مثالية من الزواج، لذلك أنا لست في عجلة من أمري».

> تجارب تؤكد أن الطلاق يضعف قدرة ضحاياه على بناء أسرة
>
> 42 % من جميع الزيجات في إنكلترا عام 2017 انتهت بالطلاق 62% منها بناءً على طلب الزوجة
>
> تخفيف القيود على انفصال الزوجين.. أدى إلى خراب يصعب إصلاحه
>
> تاتشر: الأطفال بحاجة إلى الأمن والبيئة المستقرة

مايو كلينك

كيف تتحرك العينان؟

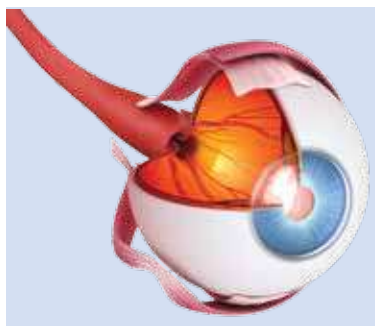

تحتوي كل مقلة عين «كرة العين» على ست عضلات متصلة بالصُلبة، أي الجزء الأبيض من العين «بياض العين». وتُتيح تلك العضلات تحريك عينك وتعقُّب الجسم من دون تدوير الرأس.

وتسمح عضلات العين أيضاً بتغيير مجال التحديق إلى اليسار واليمين وإلى الأعلى والأسفل وبشكل مائل أيضاً. ويعمل دماغك على تنسيق حركات العين المذكورة كي تتحرك كلتا العينين معاً عند تعقُّب جسم من الأجسام.

داخل القسم الأمامي من عينك

تعمل الأجزاء الأُخرى من عينك خلف الكواليس لمساعدتك على الرؤية:

القرنية

وهي قبة واقية تتكون من نسيج شفاف يقع في مقدمة عينك. وتعمل كسطح مُحدب يُفيد في تركيز أشعة الضوء قبل أن تقوم العدسة بضبطها.

العدسة

العدسة هي عبارة عن تركيب شفاف بيضوي الشكل يقع خلف القزحية مباشرة. يتغير تقوس العدسة لشحذ التركيز.

التجويف الزجاجي

يمتد التجويف الزجاجي من وراء العدسة حتى القسم الخلفي من كرة العين، ما يُساعد على الحفاظ على شكلها. تمتلئ هذه المنطقة بمادة شفافة تشبة الجلي تسمى الزجاجية.

القسم الخلفي من عينك

تتضمن التراكيب الواقعة في القسم الخلفي من عينك ما يلي:

الشبكية

تُعرَّف الشبكية على أنها طبقة خفيفة من النسيج الذي يُبطِن الجدار الخلفي الداخلي من كرة العين. وهي تتكون من ملايين الخلايا التي تلتقط الصور التي تُركزها عليها القرنية والعدسة. عندما يسقط الضوء على تلك الخلايا تتولد التدفعات الكهربية وتُحمل إلى العصب البصري.

البُقعة

البُقعة هي الجزء المتخصص من الشبكية، وتقع في مركز القسم الخلفي من العين. وتُعد هذه الرقعة التي تتكون من الخلايا الحساسة للضوء المُكدسة بكثافة أساس الرؤية المركزية، وتتيح لك رؤية التفاصيل الدقيقة.

العصب البصري

يحمل العصب البصري المعلومات التي جمعتها الشبكية إلى الدماغ.

«النُّحاس» يحقّق نجاحًا في علاج السرطان.. ومنع عودته

أحمد بدر

تمكّن علماء من جامعة كي يو ليوفين الألمانية، من التوصُّل إلى علاج جديد لمرض السرطان، وذلك بعد تجارب أُجريت على الفئران، وحقّقت نجاحاً كبيراً، حيث استخدم العلماء في العلاج جزيئات معدنية صغيرة مصنوعة من النُّحاس.

ووفق صحيفة ديلي ميل البريطانية، تمكّن العلماء من علاج السرطان ومنعه من العودة أيضا، حيث جرى حقن مجموعة من الفئران المختبرية المصابة بالسرطان بجزيئات أكسيد النحاس، والتي جرى تكوينها من دمج أحد مشتقات النحاس مع الأكسجين، في صورة جسيمات صغيرة أرقّ بمئات المرات من الشعرة.

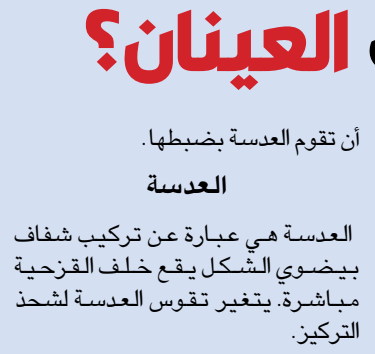

وأوضحت الصحيفة البريطانية أن العلماء الألمان حقنوا الجزيئات المعدنية في الأورام، وفي الوقت نفسه أعطوا الفئران علاجاً مناعياً، ليجدوا أن النتائج كانت ناجحة، حيث اختفى السرطان تماماً، وعندما جرى حقن الخلايا السرطانية في أجسام الحيوانات مرة أخرى دمّرها الجهاز المناعي في الحال.

وكشفت الصحيفة أن العلماء يخططون للتجارب البشرية لهذا العلاج في المرحلة المقبلة، على أمل أن يحل محل العلاج الكيماوي المُرهق، حيث نقلت عن الباحثين ستيفن سوينين وبيلا مانشيان تأكيدهما أن تناول المعادن المؤكسدة بكميات كبيرة قد يكون خطرا، ولكن استخدام تركيزات في حدود آمنة يمكن أن يكون مفيداً.

أغطية رأس مبتكرة لتخفيف آلام المفاصل

د.ولاء حافظ

حول علاج مبتكر لتخفيف آلام المفاصل والركبة نشر موقع Medical xpress تقريرا حديثاً لتجربة طبية أجراها فريق بحثي في مركز العلوم الصحية بجامعة تكساس في هيوستن الأميركية. ويعتبر ألم التهاب المفاصل في الركبة احدى أكثر حالات الألم شيوعا بين الأشخاص الذين تزيد أعمارهم على 45 عاما، والتدخلات الدوائية لا تعالج هذه الحالة الشائعة بشكل كاف.

أوضح البروفيسور هيكول براين آهن - قائد الفريق البحثي وأستاذ مشارك في كلية سيزيك للتمريض بجامعة تكساس-، أنه يمكن وقف ألم المفاصل والركبة عن طريق إعطاء شحنات كهربائية صغيرة إلى منطقة القشرة الحركية في دماغ الإنسان - وهي المنطقة التي تشارك في التخطيط والتحكم من القشرة الدماغية، وتنفّذ الحركات الطوعية المنقولة للدماغ. بشكل عام القشرة الحركية هي منطقة من الفص الجبهي تقع في التلفيف الأمامي المركزي.

وتوصلت الدراسة إلى أن «الخضوع للعلاج بالشحنات الكهربائية لديه القدرة على تحسين الإدارة الذاتية للألم بشكل ملحوظ، الأمر الذي يؤدي بدوره إلى تقليل نفقات الصحة العامة، وتحسين نوعية الحياة لكبار السن».

هذا، وتقوم التجربة على أساس أن يرتدي المشاركون في الدراسة غطاءً مزودا بثلاث بطاريات من نوع AAA ينقل تيارا ضعيفا بين القطبين الموجب والسالب، وتتراوح مدة الجلسة من 15 إلى 20 دقيقة تمتد لفترة ثلاثة أسابيع.

لمعرفة ما إذا كان تحفيز الدماغ يعمل، يُطلب من المشاركين تقييم آلامهم على مقياس يتراوح بين 1 و100 قبل وبعد العلاج لاستكمال استبيان، كما سيقوم الباحثون أيضا بمراجعة الصور الطبية لأدمغة المشاركين لمعرفة التغييرات المحتملة.

ولإثبات صحة التجربة، قام البروفيسور آهن بتأسيس مجموعة تحكم مؤلفة من متطوعين لا يتلقون ما يكفي من التحفيز العقلي لإحداث تغيير. ويشير -في هذا الصدد- إلى أن هذه المجموعة تعتبر أساسا مرجعيا يستندون إليه لتتم مقارنة نتائجهم بالأشخاص الذين يتلقون العلاج الكامل.

ويتم تمويل الدراسة من قبل المراكز الوطنية للصحة، ويأمل البروفيسور آهن في إشراك 120 متطوعا في التجربة من أجل نتائج أوسع. وليكون الشخص مؤهلاً للاشتراك في التجربة، يجب أن يكون عمره يتراوح من 50 إلى 85 عاما، ولا يعاني أمراضا طبية خطيرة (مثل ورم في المخ أو نوبة قلبية أو سكتة دماغية)، وأن يستطيع الحضور أربع جلسات في مركز تكساس الطبي.

دراسة: أعراض السكتة القلبية.. قد تشبه الإنفلونزا

أحمد عبدالفتاح

كشفت مجلة «ذي هيلث سايت»، الطبية المتخصصة، عن دراسة جديدة، توصلت إلى أن عددا كبيرا من الرجال الذين يعانون من السكتات القلبية المفاجئة، كانوا يعانون من أعراض السكتة قبلها بأسابيع، لكنها كانت تشبه أعراض الانفلونزا.

وبحسب الموقع الطبي، فإن الدراسة التي أجراها باحثون في مركز «سيدارز سيناي»، توصلت إلى أن هناك أعراضا خفية للنوبات القلبية تشبه أعراض الإنفلونزا، موضحة أن نحو 10 في المئة من المصابين بالنوبات القلبية يعانون من أعراض تشبه الإنفلونزا.

وأوضح الباحثون، أن نحو 20 في المئة آخرين يواجهون أعراضا مثل آلام البطن والظهر والغثيان والقيء، وكثيرا ما يخلط المريض بينها وبين مشاكل الجهاز الهضمي، مثل تراكم الغازات وعسر الهضم أو الإنفلونزا، ولكن هذه الأعراض أحيانا تكون علامات على إجهاد عضلة القلب، وتنذر بنوبة قلبية.

يعتبر الإغماء من أكثر أعراض النوبة القلبية الصامتة شيوعا، وفي بعض الأحيان، قد يشعر المريض بالتعب غير المبرر ويعاني من التعرق المفرط، لذلك ينصح الأطباء بالانتباه لهذه الأعراض، وطلب المساعدة الطبية حال تطور الأمر.

في عرض مبهر على المسرح الوطني بمركز جابر الثقافي

«جيزيل».. قصة الحب والغدر والانتقام

محمد علي

هناك بعض الفعاليات التي تساهم في تشكيل وعي الجمهور، وأخرى تقيس ذائقتهم، وباليه «جيزيل»، الذي قدمته فرقة مسرح لاسكالا الإيطالية، في ظهور يعد الأكبر لها على مستوى الشرق الأوسط على المسرح الوطني بمركز الشيخ جابر الأحمد الثقافي، يعتبر اختبارا حقيقيا لذائقة الجمهور الكويتي، الذي توافد بكثافة على مركز جابر الثقافي منذ السابعة مساء يوم الثلاثاء الماضي، ليشاهد العرض الأول لقصة الحب الرومانسية «جيزيل»، والذي أخرجه مدير الفرقة، فريدريك أوليفييري، حيث تعيد فرقة مسرح لاسكالا للباليه مجددا تقديم العمل، الذي عرض للمرة الأولى على خشبة مسرح لاسكالا في عام 1950، ليظهر في الكويت بحلة مميزة على وقع أنغام أوركسترا أوبرا الدولة المجرية بقيادة المايسترو ديفيد كولمان.

لوحة بديعة من عرض «جيزيل»

كل شيء في مركز جابر خلال هذا المساء كان ينبئ بسهرة مميزة؛ حضور كبير وقف في طابور طويل قبل بدء العرض بساعة تقريبا، وحماس انتاب الجميع للقاء نخبة من راقصي الباليه العالميين، مع حكاية رومانسية طافت بها فرقة لاسكالا دول العالم، إلى ان حطت الرحال في الكويت، وفي تمام الثامنة رفع الستار عن ديكورات صممت بحرفية عالية، جمعت بين القطع التقليدية والشاشات الضخمة التي تعمل بتقنية ثلاثية الأبعاد، ليتابع الجمهور على مدار ساعتين حكاية «جيزيل»، بطلاها هما الفتاة الريفية جيزيل والأمير ألبريخت، اللذان يعبران من خلال تنوع حركاتهما الراقصة وأدائهما عن مختلف حالات السعادة والحزن واليأس، في إطار حكاية عن الحب والخيانة والندم، لنصلَ في النهاية إلى أن الحياة لا طعم لها من دون الحب.

مهرجان الحصاد

في الفصل الأول من العرض يحتفل الفلاحون في قرية راين لاند بمهرجان الحصاد، حيث يحاول الأمير الشاب ألبريخت متنكرا في شخصية شاب بسيط اسمه لويس أن يخطب ود فتاة تدعى جيزيل، التي تستجيب له، في الوقت نفسه يشك هيلاريون الذي يحب جيزيل في هوية لويس الحقيقة، كما تسيطر عليه مشاعر الغيرة وينتظر اللحظة المناسبة للانتقام.

وتعيش جيزيل حالة من السعادة الغامرة تعمي عينيها عن نصائح وتحذيرات أمها التي تروي لها قصة «الويليس» وهن العذراوات اللاتي هجرهن الحبيب، ووافتهن المنية قبل الزواج، وتحولن إلى أرواح هائمة يحاولن إغواء الرجال في الليل، ويجبرنهم على الرقص معهن حتى الموت.

في تلك الأثناء يصل القرية موكب من النبلاء كانوا في رحلة صيد، ومن بينهم دوق كورلاند وابنته باتيلد المخطوبة للأمير ألبريخت، وتحكي جيزيل لابنة الدوق عن حبها وتتلقى منها هدية زواج، وفي تلك اللحظة يظهر هيلاريون ليكشف أن الأمير ألبريخت ولويس ليسا سوى شخص واحد، ولا يستطيع الأمير الإنكار، في حين تشعر جيزيل بالخيانة وتفقد صوابها، وفي رقصة ثائرة تحاول أن تقتل نفسها بسيف ألبريخت، ثم تصاب بالهستيريا وتسقط ميتة بعد أن فطرت الخيانة قلبها.

عودة الأمير

اما في الفصل الثاني من العرض فنتابع عودة الأمير ألبريخت إلى القرية، يعض أصابع الندم ونرى كيف تظهر أرواح العذراوات «الويليس» للأمير خلال الليل، حيث يخرجن من قبورهن وبينهن جيزيل، وتقودهن الملكة ميرتا التي تقرر معاقبة ألبريخت بالرقص حتى الموت ومعه أيضا هيلاريون، ويطلب ألبريخت السماح والعفو من الملكة ميرتا لكنها تؤكد له أن قانون الويليس لا تراجع فيه، وتحاول جيزيل إنقاذه بالرقص معه لتساعده على أن يقاوم حتى شروق الشمس لتنتهي لعنة الويليس، وفي الصباح يجد ألبريخت نفسه في القرية وحيدا تكبله حبال الندم.

أجواء ساحرة

ولا يكتمل عرض الباليه بلا فرقة موسيقية تحمل العمل إلى أجواء ساحرة عبر الألحان التي ألفها الموسيقي الفرنسي أدولف آدم (1803 – 1856)، ويصاحب باليه «جيزيل» أوركسترا الدولة المجرية، أقدم الفرق الأوركسترالية في المجر، والذي قدم خلال تاريخه الطويل العروض الأولى للأعمال الأوبرالية والباليه سواء المجرية أو العالمية، كما صاحب مطربي الأوبرا المجريين من أجيال متعددة، إضافة إلى الأسماء العالمية من نجوم الغناء الأوبرالي، ومن بينهم ماريو ديل موناكو، لوتشيانو بافاروتي، مونسيرات كابلييه، خوسيه كاريراس، سيسيليا بارتولي، بلاسيدو دومينغو، آنا نتريبكو، يوسف إيفازوف، وكثيرٌ غيرهم.

بطاقة العمل

قدمت فرقة باليه تياترو لاسكالا عرض جيزيل للمخرج فريديريك أوليفييري، وهي باليه في فصلين من تأليف جول-هنري فيرنوا دي سان-جورج وتيوفيل غوتييه، وتصميم الرقصات جان كورالي- جول بيرو، وإعادة تصميم الرقصات إيفيت شوفيريه، وموسيقى أدولف آدم وتصميم المناظر والأزياء ألكسندر بينوا وإعداد أنجيلو سالا وتشينسيا روسيللي وإنتاج تياترو آلا سكالا.

تاريخ «لاسكالا»

يعود تاريخ فرقة مسرح لاسكالا للباليه إلى قرون قبل افتتاح أحد أهم دور الأوبرا بالعالم في عام 1778، مسرح لاسكالا، الذي يضم إضافة إلى فرقة الباليه جوقة مسرح لاسكالا، وأوركسترا مسرح لاسكالا، كما يحوي أكاديمية تعليمية تُعرف باسم «أكاديمية مسرح لاسكالا».

وفي السنوات الأخيرة انطلقت فرقة مسرح لاسكالا للباليه عالميا، حيث قدمت عروضها في أوبرا غارنييه بباريس، وفي الولايات المتحدة، وعلى مسرح البولشوي بموسكو، ومسرح ماريينسكي- كيروف في سانت بطرسبرغ، وفي ألمانيا وتركيا والبرازيل وأسبانيا والمكسيك والصين وأستراليا، لتحل أخيرا ضيفة على الكويت.

وتحقق هذا النجاح بفضل نجوم الفرقة الثلاثة سفيتلانا زاكاروفا، وروبيرتو بول، وماسيمو مورو، بالإضافة إلى المواهب الشابة التي أسندت الفرقة إليها أدوارا رئيسة، كما دُعي مشاهير قادة الأوركسترا لقيادة عروض الباليه.

يدير الفرقة فريدريك أوليفييري منذ عام 2016، كما أدارها في الفترة بين 2002 و2007، وعمد أوليفييري (وهو أيضا مخرج باليه جيزيل) إلى إجراء تغييرات كثيرة، منها زيادة هيكل الفرقة وإبراز المواهب الشابة التي تتدرب في مدرسة الباليه، أحد المصادر التي تُمِد الفرقة بالأعضاء الجدد. كما يهتم أوليفييري، إضافة إلى رصيد الفرقة الأكاديمي، بإبداعات جديدة تصمم خصيصا لفرقة مسرح لاسكالا للباليه، حيث تتميز الفرق الكبرى باهتمامها بالمواهب الشابة وتقديم إنتاجات جديدة تناسب عصرنا الحالي.

فرصته مستحيلة.. بعد أن أصبح ترتيبه السادس في إرث التاج الملكي

اعتزال الأمير هاري الحياة الملكية لأجل الحب.. أم فقد الأمل في الحكم؟

«بعد أشهر من التفكير والمناقشات الداخلية، اخترنا إجراء انتقال هذا العام والبدء بدور تدريجي جديد.. نحن عازمون على التنازل كأعضاء رفيعي المستوى في العائلة الملكية، والعمل على الاستقلال المادي، مع دعمنا الكامل لصاحبة الجلالة الملكة»..

بهذه الكلمات، قرر الأمير هاري وزوجته الأميركية ميغان ماركل الانسحاب من الحياة الملكية، وهو القرار الذي، إن لم يكن مستبعداً، فإنه فتح الباب لعاصفة من التساؤلات حول دوافع القرار وخلفياته وتوقيته.

اسماعيل سليم

أبرز التساؤلات حول قرار الامير وزوجته تركزت على دوافع القرار: هل جاء نتيجة ضيق هاري وميغان بالحياة العامة وانتقادات الصحافة لهما التي لا تنتهي مع كل مناسبة وتصرّف لماركل، أم لأن هاري ليست لديه أي فرصة حقيقية ليتوّج على العرش، بعد أن أصبح ترتيبه السادس في إرث التاج الملكي؟

إدوارد الثامن تخلّى عن العرش

قرار الأمير هاري باعتزال الحياة الملكية ليس الأول من نوعه داخل العائلة الارستقراطية؛ فالملك إدوارد الثامن تخلّى عن العرش بسبب قصة حبه مع المطلقة الأميركية واليس سيمبسون وزواجه منها، وهو تشابه قريب لحد كبير.

أيضاً من أوجه الشبه بين هاري وادوارد أن زواجهما تسبّب في شرخ في العائلة المالكة، كما أن سيمبسون كانت مطلقة.

دوق ودوقة ساسيكس أوضحا خلال بيانهما بالصفحة الشخصية بموقع انستغرام، أنهما يريدان أن يصبحا «مستقلين مالياً»، مؤكدين أنهما سيتوقفان عن تلقي الأموال من المنحة السيادية، التي تغطي حوالي خمسة في المئة من تكاليف الزوجين.

> والده حذَّره بقطع مخصَّصاته.. سيخسر 3 ملايين دولار
>
> «فوربس»: يمكنه التربُّح من «إنستغرام».. وعودة ميغان للتمثيل

منع 3 ملايين دولار

صحيفة ديلي ميل قالت إن الأمير تشارلز حذّر من أنه سيتخذ قراراً بمنع المخصص المالي لابنه وزوجته في حال إصرارهما على قرار التنازل، في حين تحدثت الصحيفة ذاتها عن استطلاع للرأي كشف ميل البريطانيين لتوقيف المخصصات المالية للزوجين بعد قرارهما.

الامير هاري وزوجته ميغان

وكانت وسائل إعلام محلية تناقلت قول مصدر مقرّب من العائلة الملكية إن الأمير تشارلز هدّد بالقول: «لن يكون هناك شيك فارغ»، (يقصد على بياض).

في حال قرر الأمير تشارلز التمسّك بقراره، فإن الزوجين سيخسران ما قيمته 2.3 مليون جنيه إسترليني (أي ما يعادل 3 ملايين دولار).

ويأتي تحذير الأمير تشارلز بعد أن عارض الزوجان نصيحة مساعديه بالعدول عن قرارهما، ونشرا بياناً على «إنستغرام» الأربعاء يخبران متابعيهما أنهما بصدد التخلّي عن الالتزامات الملكية طواعية.

وبعد أن أصدر الأمير هاري وزوجته بيانهما قال بيان لقصر برمنغهام إن «المناقشات مع دوق ودوقة ساسيكس لا تزال في مرحلة مبكرة»، وتابع: «نحن نتفهّم رغبتهما في اتباع نهج مختلف، ولكن هذه قضايا معقّدة ستستغرق وقتاً حتى تتضح».

بيان هاري وماركل كشف أنهما ينويان العيش بين المملكة المتحدة والولايات المتحدة الأميركية، وأن هذا العام سيشكّل فترة انتقالية نحو الحياة الجديدة التي وعدا بمزيد من التفاصيل بشأنها، في وقت لاحق.

الاستقلال المالي

في تقرير لمجلة فوربس، أجابت المجلة عن السؤال الأبرز، وهو: كيف يصبح هاري وميغان مستقلّين مالياً، بعد أن هدد الأمير تشارلز، والد هاري، بسحب الملايين التي تقدّم لهم كل عام؟

وأضافت: من الواضح من خلال تنازلهما عن واجباتهما، فمن المحتمل أنهما لم يعودا ممنوعين من الكسب، ما يمهّد الطريق أمامهما لشغل وظائف حقيقية، لكن ماذا سيكون عمل هذين؟ وكم يحتاجان للعيش في المستوى الذي اعتادا عليه؟

وتابعت: من الصعب تحديد المبلغ الدقيق الذي يكسبه الأمير هاري وماركل من مختلف الآليات الملكية كل عام ـ ولم يرد متحدث باسم ساسيكس على أسئلة حول الشؤون المالية للزوجين ـ ولكن 95% من دخلهما السنوي يأتي من الأمير تشارلز، والد هاري، عبر دوقية كورنوال. وأوضحت «فوربس» أن المنحة السيادية التي يتلاقها هاري وميغان، والتي أعلنا أنهما سيتخلّيان عنها، تغطي 5% من دخلهما، وتستخدم في واجباتهما الرسمية، مثل الأعمال الرسمية والجولات الدولية، والسفر إلى المناسبات الرسمية وصيانة منازلهما ومكاتبهما.

وتشير «فوربس» إلى أن الزوجين لديهما بعض المال للعيش به، بفضل عمل ميغان لمدة سبع سنوات في الدراما التلفزيونية، التي تقدرها «فوربس» بما قيمته الصافية حوالي 2.2 مليون دولار.

كما تشير إلى أن الأمير هاري يمتلك أموالاً خاصة به، حيث تلقّى هو وشقيقه الجزء الأكبر من ممتلكات الأميرة ديانا، البالغة 31.5 مليون دولار عند وفاتها عام 1997.

ولفتت المجلة إلى أن ماركل قالت إنها تخلّت عن التمثيل للأبد بمجرد انضمامها إلى العائلة المالكة؛ «ربما هذه فرصة لها ـ قرار التنازل ـ لتغيير رأيها، ومن المحتمل أن يرتفع دخلها بفضل لقبها الملكي إذا قررت العودة إلى الشاشة».

وأضافت: «في احتمالية عدم رغبتهما في متابعة خطى العائلة الملكية، من المحتمل أن يكسب الدوق والدوقة مبلغا هائلاً من تقديم محتوى برعاية على حسابهما في موقع إنستغرام الشهير، حيث يصل عدد المتابعين لهما إلى «10.4 ملايين متابع».

وكان الأمير هاري وزوجته الممثلة الأميركية ميغان ماركل قد تزوجا في مايو 2018، في حفل ملكي، شهد تدفق نحو 100 ألف شخص على بلدة ويندسور، على بعد حوالي 30 كيلو مترا غرب لندن، لحضور الحفل، في حين نظّمت آنذاك احتفالات في أماكن مختلفة من البلاد لمتابعة مراسم الزفاف.

وتشير تقارير إعلامية، قد تحدثت عن توتّر في العلاقة بين الأمير هاري وشقيقه الأكبر الأمير ويليام، يعتقد أنها مرتبطة بزواج الأمير هاري من ماركل.

خلل في العلاقة

لفت غياب الأمير هاري وزوجته عن احتفالات عيد الميلاد الأنظار إلى خلل في العلاقة، حيث تحتفل العائلة المالكة بالأعياد معاً عادة، إلا أن الأمير اختار قضاء فترة العيد في كندا مع زوجته ورضيعهما.

كما ظهر التوتّر في العلاقة في خطاب عيد الميلاد، الذي ألقته الملكة إليزابيث، حيث كانت بجوارها مجموعة صور لجميع أفراد العائلة المالكة البارزين، في وقت غابت أي صور للأمير هاري وزوجته ماركل وطفلهما عن المشهد.

منطقة الصباحية
الحسبة ALHISBA.COM
أرض فضاء 600 م2
شارع واحد - داخلي
القيمة التقديرية للعقار كما في ديسمبر 2019
KD 195,000
Available on the App Store
Google Play

تتفاوت من جنسية لأخرى.. و«الكندي» بـ1.7 مليون دولار

700 مليون دولار تعويضات «ضحايا الأوكرانية»

رجحت مصادر عاملة في قطاع النقل الجوي أن يتراوح حجم التعويضات لأهالي ضحايا الطائرة الأوكرانية التي أسقطها الحرس الثوري الإيراني ما بين 500 و700 مليون دولار على أقل تقدير، وذلك من دون احتساب تعويضات التي قد تطلبها شركات التأمين والشركة المالكة للطائرة نتيجة تعطُّل رحلاتها وإلغاء الحجوزات والانعكاسات المترتبة عليها، وتوقعت المصادر أن يتجاوز اجمالي التعويضات حاجز المليار دولار.

فواز نزيه ودينا حسان

استندت المصادر في أرقامها إلى حادثة سابقة مشابهة، عندما جرى اسقاط طائرة في عام 1988 في الرحلة رقم 655 التي كانت متجهة من طهران إلى دبي وكان يتخللها هبوط في مطار بندر عباس والتي باتت تعرف بطائرة «بندر عباس»، حيث جرى دفع 65 مليون دولار تعويضات لأهالي الضحايا رغم عدم اعتراف السلطات الأميركية بتحمل مسؤولية هذا الخطأ الذي وصفته حينها «بالإجراءات الدفاعية».

وقالت المصادر إنه عند الأخذ بالاعتبار الفارق الزمني بين الحادثتين إضافة إلى الاعتراف الرسمي من قبل السلطات الإيرانية بالخطأ، فإن التعويضات ستتضاعف اضافة الى ان معظم ركاب الرحلة يحملون الجنسية الكندية، وتندرج التعويضات وفق قانون خاص بالملاحة الجوية الذي ينظم عمليات تعويضات أهالي ضحايا كوارث الطيران.

وأشار الى ان القانون السابق الذكر يحدد التعويضات وفق الجنسية، فالحد الاقصى لتعويض اهالي ضحية أميركي على سبيل المثال يبلغ 4 ملايين و500 الف دولار، والبرازيلي يبلغ مليونين و500 الف دولار، اما الكندي فيصل الى مليون و700 الف دولار.. الخ.

الى ذلك، أكدت مصادر مطلعة لـ **القبس** أن حركة رحلات الطيران في مطار الكويت الدولي تسير على ما يرام وبشكلها الطبيعي ولم يحدث فيها أي تغيير او تعطيل او حتى تأخير، على الرغم من الأحداث الجيوسياسية غير المستقرة الحاصلة في الآونة الأخيرة بين إيران والعراق وأميركا، وافاد المصادر بأنه لا تأخير في رحلات الطيران أو إعادة جدولتها، بل إن حركة الطيران من وإلى الكويت تسير بشكل طبيعي.

من ناحية أخرى، أكد أيضاً خبراء في مجال السياحة والسفر أنه حتى الآن لم تشعر مكاتب السياحة والسفر بأي تغيير في ما يتعلق بحجوزات السفر من الكويت إلى أي دولة أخرى حتى إلى إيران، حيث إن الحجوزات ثابتة وأسعار التذاكر أيضاً كما هي لم تتغير.

وقالوا ان الرحلات التي ستتأثر بالأحداث الحاصلة في إيران، هي التي تقلع من أوروبا الى دول شرق آسيا وجورجيا ومناطق الاتحاد السوفيتي سابقاً ، أما التي ستقلع من الدول الخليجية فلن تحلق فوق الأجواء الإيرانية، بل من فوق الخليج العربي، وإن كان هناك أي تأثير للأوضاع السياسية فإنه سيكون مباشرا على شركات الطيران، التي غيرت مسارها بعيدا عن الأجواء الإيرانية، لأنها ستتحمل تكاليف إضافية نتيجة ارتفاع أسعار الوقود، علاوة على زيادة وقت الرحلة. ويقول المدير العام لسفريات عالم الصالحية أيمن زنداح: «لا توجد أي تغييرات طرأت على حجم الحجوزات خلال هذه الفترة، حتى فيما يخص الرحلات المجدولة الى إيران لم يظهر حتى الآن أي تغيير في موعدها أو إلغاء في حجوزاتها، إنما التغيير الحاصل هو من قبل شركات الطيران الأميركية، التي تمر من فوق الخليج العربي وإيران، تفادياً لأي أخطار ناجمة عن تصاعد التوترات بين الولايات المتحدة وإيران». وأضاف: «في حال تغيير مسار الرحلات ، يتمكن الطيار من تعويض فرق الوقت الناجم عن المسار المعتاد لخط سير الطائرة بزيادة معيار السرعة أثناء الطيران، لذا لن يكون هناك فرق كبير في الوقت».

وأكد زنداح «أن الاتجاه الآن هو نحو الاستقرار، حيث إننا لا نشعر بأي تغيير على مستوى الحجوزات سواء بالإلغاء او بالتأجيل، فهي مستقرة خلال الأسبوعين». واضاف: عادة في حال الظروف الجوية الصعبة او سياسية، يعفى أصحاب التذاكر من دفع ضريبة إلغاء تذاكر السفر، وهذا الإعفاء يكون مقررا من شركة الطيران نفسها». وعن التعويضات الواجب دفعها من إيران إثر حادث الطائرة الاوكرانية المنكوبة ، لفت الى انها تتحدد وفقا لعوامل عدة، كعدد الركاب ونوع الطيارة وأسباب الحادث، ونوع الخطأ المرتكب الذي أدى الى وقوع الطائرة وتحطمها، وما إذا كان هذا الخطأ البشري متعمدا أو غير مقصود، وهل قيمة التعويض ستُرضي أهالي الضحايا وشركة الطيران التي فقدت طائرتها أم لا؟

من ناحية أخرى، يرى المدير العام لسفريات مساعد الصالح، فراس المساعد، أنه من الممكن أن تحدث تغييرات على حركة الطيران المتجهة إلى كل من إيران وتركيا ولبنان، إذا ظلت الاوضاع على ما هي عليه، لأنه توجد شريحة من المسافرين، وإن كانوا قلة، متخوفين من احتمال تطوّر الأحداث، متوقعا حدوث إلغاء في الحجوزات بنسبة 50 بالمئة إذا استمرت حالة التوتر».

من جانبه، قال مدير السياحة في شركة ناس للسياحة والسفر، الياس منصور: «لا يتحمل المسافر أي تكاليف إضافية على سعر التذكرة جراء تغيير شركة الطيران لمسار رحلتها، بغض النظر عن الاسباب، بل ان التكلفة تتحملها شركة الطيران وحدها. وحدد منصور الفرق الأقصى في الوقت الناجم عن تغيير المسار الجوي لرحلات الطيران 45 دقيقة، لكن كجداول ومواعيد الرحلات لم يتغير بها أي شيء».

تعويضات حوادث الطيران يحددها قانون خاص في الملاحة الجوية

- حركة الطيران من وإلى الكويت مستقرة.. ولا تأخير أو إعادة جدولة للرحلات
- منصور: لا ارتفاع في أسعار التذاكر.. و45 دقيقة حدٌّ أقصى زيادة بمواعيد بعض الرحلات
- زنداح: تعويضات حوادث الطيران تحددها عوامل عدة أهمها نوع الخطأ المرتكب
- المساعد: 50% إلغاء في الحجوزات لبعض الوجهات.. إذا استمرت وتيرة التصعيد
- الشركات تتحمل زيادة تكاليف تغيُّر مسار رحلات الطيران.. وليس المسافر

إرباك وحذر

توقع عاملون في قطاع الطيران أن يشهد سوق السفر حركة ارباك وحذر مع اتجاه العديد من الشركات إلى تغيير وجهتها والابتعاد عن المناطق الملتهبة في الشرق الأوسط بعد تصاعد التوترات العسكرية بين أميركا وايران، واعتراف الحرس الثوري الايراني بإسقاط الطائرة الاوكرانية عن طريق الخطأ، وما لذلك من تداعيات وانعكاسات سلبية على شركات الطيران.

واشاروا الى أن هناك حالة من الحذر والترقب بالنسبة للرحلات المتجهة من وإلى منطقة دول الخليج والشرق الأوسط بشكل عام، وقالوا ان هناك تراجعا بالفعل في حجم الحجوزات، خصوصاً مع قيام عدد كبير من شركات الطيران العالمية بتعديل وجهاتها وتغييرها لتبتعد عن الأجواء العراقية والإيرانية في الوقت الحالي. كما تواجه شركات الطيران تكاليف وقود أعلى مع تحويلها مسارات الرحلات لتفادي المجال الجوي فوق إيران والعراق، ما يزيد الضغوط المالية على الشركات.

بسم الله الرحمن الرحيم
يَا أَيَّتُهَا النَّفْسُ الْمُطْمَئِنَّةُ ارْجِعِي إِلَى رَبِّكِ رَاضِيَةً مَّرْضِيَّةً فَادْخُلِي فِي عِبَادِي وَادْخُلِي جَنَّتِي
صدق الله العظيم

stc

مشاركة عزاء

يتقدم

مجلس إدارة وأسرة شركة الاتصالات الكويتية (stc)

بأحر التعازي القلبية وصادق المواساة إلى

الشعب العماني الشقيق

لوفاة المغفور له بإذن الله تعالى

حضرة صاحب الجلالة

السلطان قابوس بن سعيد

سائلين الله العلي القدير أن يتغمد الفقيد بواسع رحمته
ويسكنه فسيح جناته ويلهم أهله وذويه الصبر والسلوان

إنا لله وإنا إليه راجعون

رأي نفطي

عبدالحميد العوضي

خبير متخصص في تكرير وتسويق النفط

القطاع النفطي 2020.. غير!

خبران ساران في الشأن النفطي تناقلتهما الصحف ووكالات الانباء، الأول يتعلق بتصدير اول شحنة ديزل منخفض الكبريت ULSD من الكويت، تزامنا مع بدء تطبيق المعايير البيئية الدولية في اول يناير 2020، حيث استطاعت مؤسسة البترول ومعها شركة البترول الوطنية دخول السوق العالمي بمنتج جديد، لتواكب مسار الشركات النفطية الكبرى التي سبقتها في هذا المجال، حيث قامت بتزويد السوق بمنتج الديزل عالي الجودة، فما أهمية هذا المنتج؟ وبماذا يختلف عن سابقه؟

الديزل له استخدامات عديدة، فهو يستخدم كوقود للسيارات والقاطرات والشاحنات والسفن ومحطات توليد الكهرباء، فالأولوية القصوى تكمن في الالتزام بالتعليمات الخاصة بالانبعاثات والملوثات الناتجة عن تشغيل المحركات، ولهذا السبب يقوم معظم صناع المحركات في العالم بتصميم محركات الديزل طبقا للمواصفات التي تم الاتفاق عليها وإقرارها من دول الاتحاد الأوروبي وأميركا والدول المتقدمة الاخرى اعتبارا من الأول من يناير 2009، وهي العمل على تحديد حد أقصى لكمية الكبريت في وقود الديزل لا تتجاوز 10 ملجم/ كجم، حيث تتسبب زيادة نسبة الكبريت في التأثير سلباً بشكل واضح على البيئة العالمية وعلى كفاءة أداء محركات الديزل المحتوية على الكبريت.

في الكويت عملت شركة البترول الوطنية الى معالجة الديزل بشكل عميق لتقليل نسبة الكبريت من 500 جزء في المليون إلى 10 أجزاء في المليون، ليتوافق مع المواصفات العالمية EURO 5 / 6 ويهدف القرار إلى تعزيز الاستدامة البيئية في العالم عن طريق انتاج مواصفات أكثر استدامة من مصافي ميناء عبدالله والاحمدي والزور، الشحنة الجديدة تحقق ايضا مكاسب مادية عالية بجانب المزايا البيئية مقارنة بالمنتج القديم بفارق حوالى 15 - 20 دولارا بالطن، ما يعزز ربحية المصافي وزيادة الدخل العام.

الخبر الثاني هو التعاقد مع دولة قطر الشقيقة لاستيراد 3 ملايين طن سنويا من الغاز الطبيعي المسال LNG لمدة 15 سنة، ومعلوم ان الكويت تستورد الغاز المسال من عدة مصادر منذ عام 2009 لسد النقص من هذا النوع من الوقود لإنتاج الطاقة الكهربائية، كما تزود قطر دولة الامارات بالغاز المسال بمقدار 12 مليون طن سنويا. ولكن ما هي مزايا التعاقد مع دولة قطر تحديدا؟

1- قرب المسافة بين البلدين حوالي 450 ميلا بحريا تقطعها ناقلة الغاز في 18 ساعة كما ان نسبة الفاقد من التبخير تبقى في حدودها الدنيا.

2- جودة ونقاء الغاز القطري ومحتواه العالي من السعرات الحرارية العالية، مقارنة بمصادر اخرى.

3- اكبر منتج ومزود للغاز المسال LNG في العالم بطاقة انتاجية تصل إلى 110 ملايين طن سنويا.

4- مصدر معتمد وآمن لتدفق الغاز من داخل الخليج العربي في حال اعاقة الملاحة في مضيق هرمز.

5- الروابط الوثقى التي تربط الاشقاء الخليجيين دائما اكبر من العلاقات التجارية.

ووفق الاحصاء السنوي الذي تصدره وزارة الكهرباء، بلغ استهلاك الكويت من الغاز عام 2018 حوالي 403 مليارات قدم مكعب، مقارنة باستهلاك عام 2009 البالغ 150 مليار قدم مكعب، ما يؤكد على تزايد اعتماد الدولة على الغاز. وهناك خليط من انواع الوقود السائل يستخدم في محطات توليد الكهرباء من ديزل ونفط خام وزيت ثقيل، ووفق الاحصائيات بلغ مجموع استهلاك انواع الوقود السائل عام 2009 حوالي 75.22 مليون برميل، بينما انخفض الاستهلاك تدريجيا الى 52.81 مليون برميل عام 2018 بمعنى توفير كميات من الوقود السائل للبيع خارجيا بحوالي 2.5 مليون برميل سنويا وتحقيق وفرة مالية اجمالية تعادل 1.625 مليار دولار بناء على الاسعار الحالية، نتيجة تزايد استخدام الغاز الطبيعي المسال، ومعلوم ان الكويت تتجه الى رفع الطاقة الكهربائية عام 2030 الى 30 غيغاواط، حيث تتطلب استهلاك حوالي 5 مليارات قدم مكعب يوميا من الغاز، بينما سيبلغ عندها الانتاج المحلي من الغاز 3.5 مليارات قدم مكعب، ما يشير الى حجم الاستيراد سيزداد ما لم يغطى الفارق محليا.

العامل المشترك بين هذين الخبرين هو اتجاه العالم الى انتاج انواع نظيفة من الوقود وصديقة للبيئة وتقليل الانبعاثات والملوثات نتيجة استخدام المنتجات البترولية، وحسب تقديرات وكالة حماية البيئة الاميركية كان حجم الملوثات الضارة بلغ عام 2010 حوالي 120 مليون طن، ومتوقع ان تنخفض الى 90 مليون طن عام 2020 بقدر الالتزام بقوانين البيئة العالمية، والكويت اليوم تساهم بدورها عبر مشاريعها الجديدة وان تباطأت، مثل الوقود البيئي ومصفاة الزور والمحطة الدائمة لاستيراد الغاز المسال، في خلق بيئة عالمية نظيفة الا انه لا يسعنا الا ان نبارك ونهنئ القطاع النفطي على الجهود الطيبة المخلصة نحو تحسين البيئة العالمية والسعي لرفع الاداء لتحقيق قيمة مضافة في دعم الاقتصاد الوطني.

مؤسسة البترول توافق على رفع مواصفات سيارات العاملين

سعد الشيتي

تأكيدًا لخبر *القبس* المنشور بتاريخ 7 سبتمبر 2019 تحت عنوان «رفع مواصفات سيارات العاملين والقياديين بالقطاع النفطي»، علمت *القبس* من مصادر مطلعة أن مجلس إدارة مؤسسة البترول الكويتية اجتمع امس، ووافق على رفع مستوى مواصفات جميع السيارات لكل العاملين المتمتعين بهذه الميزة في القطاع النفطي.

يذكر أن مؤسسة البترول الكويتية قامت في عام 2017 بتخفيض مواصفات السيارات للقياديين والعاملين في القطاع النفطي، واعتماد مواصفات فنية اقل للسيارات.

طالما تحلى بالموضوعية «التجارة»:

لم ولن نمنع الجمعيات الأهلية من انتقاد الجهات الحكومية

علي الخالدي

كشفت مصادر معنية في وزارة التجارة والصناعة أنها تلقت عدداً كبيراً من طلبات إنشاء وإشهار جمعيات حماية المستهلك خلال السنوات الماضية، إلا أن الموافقة لم تتم إلا لثلاثة طلبات فقط، مبيّنة أن الطلبات المرفوضة لم تحقق الاشتراطات المطلوبة والضوابط والشروط الواردة بنص المادة 23 من اللائحة التنفيذية للقانون رقم 39 لسنة 2014 بشأن حماية المستهلك لضمان الحيادية وعدم تعارض المصالح.

وفي ما يخص حرية تلك الجمعيات في إبداء رأيها بنقد الجهات الحكومية بما فيها وزارة التجارة والصناعة، أكدت المصادر أن الوزارة لم ولن تمنع أي جمعية لحماية المستهلك من نقد الجهات الرسمية والرقابية في الدولة طالما كان هذا النقد بصورة موضوعية، وأن لتلك الجمعيات كامل الحرية للنقد، شريطة ألا يصل إلى حد التجريح والشخصنة.

وأوضحت المصادر أن وزارة التجارة والصناعة عمدت في إقرار اللائحة التنفيذية لقانون إشهار جمعيات حماية المستهلك الأهلية إلى أن تكون لدى تلك الجمعيات مساحة كبيرة في العمل والإصلاح، إذ لها الحق في مباشرة الدعاوى التي تتعلّق بمصالح المستهلكين أو التدخل فيها وتوعية المستهلك بحقوقه وعمل مسح ومقارنة الأسعار وجودة المنتجات والتأكد من صحة البيانات الخاصة بها، كما لها الصلاحية في تقديم معلومات للجهات الحكومية المختصة عن المشاكل المتعلّقة بحقوق ومصالح المستهلكين، وتقديم مقترحات علاجها، وتلقي شكاوى المستهلكين والتحقق من جديتها ورفعها إلى الجهات المختصة، ومعاونة المستهلكين الذين وقع عليهم ضرر وتوجيههم إلى الجهات الحكومية التي ترد لهم اعتبارهم.

روّجت لها شركة كويتية

الهند: محكمة تؤيد هدم فيلات سياحية في كيرلا

حسام علم الدين

نقل موقع «نيو انديان اكسبرس» أن محكمة عليا هندية إيدت حكما يعود لعام 2013 يأمر بهدم 59 فيلا ومنشآت أخرى في أحد المنتجعات الذي تم الترويج له من قبل شركة موثوت الهندية وشركة كويتية في جزيرة نيديا نثوروثو النائية والتابعة لولاية كيرالا.

وقال الموقع إن المحكمة العليا في الولاية قضت في حكمها أن الفيلات التي تم إنشاؤها في المنتجع تنتهك قواعد التنظيم المدني على الخط الساحلي، كما رفضت المحكمة الحجج التي قدمها محامي المنتجع بأن هدم الفيلات والمنشآت التابعة للمنتجع سيتسبب في أضرار جسيمة لسكان المناطق القريبة وممتلكاتهم.

تجدر الإشارة إلى أن المنتجع المذكور يقع في منطقة ضمن الجزيرة معروفة بالأراضي الرطبة التي تكتسب أهمية دولية وتعتبر محمية بموجب العديد من الاتفاقيات. وكانت هيئة المحكمة العليا في ولاية كيرالا قالت أيضا في 2015 إن الفيلات المذكورة تم بناؤها بشكل ينتهك قواعد التنظيم المدني. وجزيرة نيديا نثوروثو هي من بين الجزر الصغيرة السبع في مناطق بعيدة في الابوزا التابعة لولاية كيرلا.

وقال براديب كوديكال المسؤول الحكومي في المنطقة: نرحب بالحكم الصادرعن المحكمة رغم وضعنا المالي الصعب وعدم تمكننا من هدم الفيلات والمنشآت حاليا. ويأتي أمر المحكمة العليا بهدم الفيلات والمنشآت لهذا المنتجع بالتزامن مع هدم 4 مبان شاهقة في مدينة مارادو التابعة لولاية كوتشي بسبب انتهاكها أيضا لمعايير البناء، كما سيتم هدم مبنى مؤلف من 18 طابقا وبرجين توأمين يتألفان من 18 طابقا وآخرين يتكونان من 16 طابقا في مناطق متفرقة من الهند.

بيت التمويل الكويتي
Kuwait Finance House

إعلان تذكيري

لمساهمي بيت التمويل الكويتي (ش.م.ك.ع) لحضور إجتماعي الجمعية العامة العادية والجمعية العامة غير العادية المقرر عقدهما يوم الإثنين الموافق 2020/1/20

يسر مجلس إدارة بيت التمويل الكويتي دعوة السادة المساهمين الكرام لحضور إجتماعي الجمعية العامة العادية والجمعية العامة غير العادية اللذين سيعقدان -بإذن الله تعالى- في فندق الشيراتون - القاعة الماسية، وذلك يوم الإثنين 2020/1/20 الموافق 25 جمادى الأول 1441، في تمام الساعة العاشرة والعاشرة والنصف صباحاً على التوالي، وذلك للنظر في جدولي الأعمال التاليين:

جدول أعمال اجتماع الجمعية العامة العادية والمقرر عقدها يوم الإثنين الموافق 2020/1/20

أولاً: سماع تقرير هيئة الفتوى والرقابة الشرعية بشأن مشروع الاستحواذ على البنك الأهلي المتحد ش.م.ب. وتحويل أعماله والبنوك التابعة له إلى أعمال متوافقة مع أحكام الشريعة الإسلامية واعتماده.

ثانياً: استعراض تقرير مجلس الإدارة في شأن مشروع الاستحواذ على البنك الأهلي المتحد ش.م.ب. والموافقة عليه.

ثالثاً: اعتماد التقييم للأصول الذي تم من قبل كل من المستشارين العالميين كريديت سويس (Credit Suisse) واتش اس بي سي (HSBC) وسعر التبادل العادل المحدد لتبادل الأسهم والبالغ 2.325581 سهم من أسهم البنك الأهلي المتحد ش.م.ب مقابل السهم الواحد من أسهم بيت التمويل الكويتي.

رابعاً: اعتماد التقييم للأصول العينية الذي تم من قبل أحد المقيمين المعتمدين من هيئة أسواق المال بشأن زيادة رأس المال.

خامساً: الموافقة على إدراج بيت التمويل الكويتي في بورصة مملكة البحرين وتفويض مجلس الإدارة أو من يكلفه في تحديد تاريخ تنفيذ القرار واتخاذ كافة الإجراءات الواجبة لتنفيذه.

جدول أعمال اجتماع الجمعية العامة غير العادية والمقرر عقدها يوم الإثنين الموافق 2020/1/20

أولاً: الاطلاع على الرأي الفني للمستشار العالمي/ جولدمان ساكس بشأن سعر التبادل واعتماده.

ثانياً: الموافقة على توصية مجلس الإدارة بالاستحواذ على 100% من أسهم رأس مال البنك الأهلي المتحد ش.م.ب. عن طريق تبادل الأسهم بمعدل التبادل البالغ 2.325581 سهم من أسهم البنك الأهلي المتحد ش.م.ب. مقابل السهم الواحد من أسهم بيت التمويل الكويتي، على أن يكون تنفيذ هذا القرار معلقًا على موافقة الجمعية العامة غير العادية لمساهمي البنك الأهلي المتحد ش.م.ب. على الاستحواذ على 100% من أسهم رأس المال بطريقة تبادل الأسهم وبالمعدل المحدد أعلاه وتفويض مجلس الإدارة أو من يفوضه في ذلك في تقديم عرض الاستحواذ واستيفاء متطلبات الجهات الرقابية في الكويت ومملكة البحرين.

ثالثًا: الموافقة على توصية مجلس الإدارة بزيادة رأس المال المصرح به لبيت التمويل الكويتي إلى مبلغ 1,117,648,920/200 دينار كويتي (ألف ومائة وسبعة عشر مليونًا وستمائة وثمان وأربعون ألف وتسعمائة وعشرون دينار ومائتي فلس) عن طريق اصدار عدد 4,200,000,000 سهمًا (أربعة آلاف ومائتي مليون سهم) بالقيمة الاسمية للسهم (مع تفويض مجلس الإدارة بالتصرف في كسور الأسهم)، وتخصص هذه الأسهم للمساهمين المسجلين في سجل مساهمي البنك الأهلي المتحد ش.م.ب. في اليوم الذي يتم تحديده لتنفيذ الاستحواذ على أساس سعر التبادل البالغ 2.325581 سهم من أسهم البنك الأهلي المتحد ش.م.ب. مقابل السهم الواحد من أسهم بيت التمويل الكويتي، مع تفويض مجلس الإدارة في تحديد تاريخ تنفيذ القرار وإصدار أسهم زيادة رأس المال واتخاذ كافة الإجراءات اللازمة لتنفيذ واستكمال الإجراءات الخاصة بزيادة رأس المال على ضوء التاريخ الذي يتم تحديده لتنفيذ الاستحواذ.

رابعًا: الموافقة على تعديل المادة رقم 8 من عقد التأسيس والمادة رقم 7 من النظام الأساسي وتعديل رأس المال على النحو التالي:

((النص الحالي))

مقدار رأس مال الشركة 697,648,920/200 دينارًا (ستمائة وسبعة وتسعون مليونًا وستمائة وثمانية وأربعون ألفًا وتسعمائة وعشرون دينارًا ومائتي فلس) موزعة على 6,976,489,202 سهمًا (ستة آلاف وتسعمائة وستة وسبعين مليونًا وأربعمائة وتسعة وثمانين ألفًا ومائتين واثنين سهمًا) قيمة كل سهم مائة فلس وجميعها أسهم نقدية.

((النص المقترح))

((مقدار رأس مال الشركة المصرح به 1,117,648,920/200 دينارًا (ألف ومائة وسبعة عشر مليونًا وستمائة وثمانية وأربعون ألف وتسعمائة وعشرون دينارًا ومائتي فلس) موزعة على 11,176,489,202 سهمًا (أحد عشر ألف ومائة وستة وسبعون مليونًا وأربعمائة وتسعة وثمانون ألفًا ومائتين واثنين سهمًا) قيمة كل سهم مائة فلس وجميعها أسهم نقدية.

مقدار رأس مال الشركة المصدر 697,648,920/200 دينارًا (ستمائة وسبعة وتسعون مليونًا وستمائة وثمانية وأربعون ألفًا وتسعمائة وعشرون دينارًا ومائتي فلس) موزعة على 6,976,489,202 سهمًا (ستة آلاف وتسعمائة وستة وسبعين مليونًا وأربعمائة وتسعة وثمانين ألفًا ومائتين واثنين سهمًا) قيمة كل سهم مائة فلس وجميعها أسهم نقدية))

وعلى مجلس الإدارة أن يقوم بإعادة تعديل المادتين على ضوء عدد الأسهم التي يصدرها مجلس الإدارة بعد تنفيذ الاستحواذ فعليًا.

خامسًا: الموافقة على تعديل المادة 16 من النظام الأساسي لبيت التمويل الكويتي (ش.م.ك.ع)

((النص الحالي))

مع مراعاة ما هو مقرر في قانون الشركات رقم 2012/25 وتعديلاته التنفيذية، يتولى إدارة الشركة مجلس إدارة مؤلف من عشرة أعضاء تنتخبهم الجمعية العامة بالاقتراع السري، وتكون مدة العضوية في المجلس ثلاث سنوات قابلة للتجديد.

((النص المقترح))

((مع مراعاة ما هو مقرر في قانون الشركات، يتولى إدارة الشركة مجلس إدارة، مؤلف من اثني عشر عضوًا، على أن يتضمن المجلس عددًا من الأعضاء المستقلين حسب ما هو مقرر في تعليمات الجهات الرقابية، بحيث لا يقل عددهم عن أربعة أعضاء وبما لا يزيد عن نصف عدد أعضاء المجلس واستثناء من ذلك يجوز ألا يقل عدد الأعضاء المستقلين عن عضوين اثنين بداية من تاريخ 2020/6/30 وعن أربعة أعضاء بداية من تاريخ 2022/6/30 وتنتخبهم الجمعية العامة بالتصويت السري، وتكون مدة العضوية في المجلس ثلاث سنوات قابلة للتجديد ويتعين ألا تزيد فترة عضوية الأعضاء المستقلين عن دورتين))

على أن يسري هذا التعديل بدءًا من الانتخابات التي سوف يتم فتح باب الترشح لها لدورة مجلس الإدارة (الخامسة عشرة) التي تبدأ من 2020/1/1.

سادسًا: الموافقة على تعديل الفقرة رقم (3) من المادة 17 من النظام الأساسي لبيت التمويل الكويتي (ش.م.ك.ع)

((النص الحالي))

أن يكون مالكًا بصفة شخصية أو الشخص الذي يمثله لما لا يقل عن خمسة وسبعين ألف سهم من أسهم الشركة.

ويخصص هذا القدر من الأسهم لضمان إدارة العضو ويجب إيداعها خلال شهر من تاريخ التعيين لدى الشركة ويستمر إيداعها مع عدم قابليتها للتداول إلى أن تنتهي مدة العضوية، ويُصدق على ميزانية آخر سنة مالية قام فيها العضو بأعماله.

وإذا فقد عضو مجلس الإدارة أيًا من الشروط المتقدمة وكذلك الشروط المنصوص عليها في القانون رقم 32 لسنة 1968 وتعديلاته المشار إليها، زالت عنه صفة العضوية.

((النص المقترح))

فيما عدا أعضاء مجلس الإدارة المستقلين، يجب أن يكون مالكًا بصفة شخصية أو يكون الشخص الذي يمثله مالكًا لعدد من أسهم الشركة. وإذا فقد عضو مجلس الإدارة أي من الشروط المتقدمة أو غيرها من الشروط الواردة في قانون الشركات أو القوانين الأخرى زالت عنه صفة العضوية من تاريخ فقدان ذلك الشرط.

سابعًا: تفويض مجلس الإدارة أو من يكلفه بذلك في اتخاذ كافة الإجراءات اللازمة لتنفيذ قرارات الجمعية وتحديد مواعيد تنفيذها.

كما يود مجلس الإدارة أن يسترعي عناية السادة المساهمين إلى ما يلي:

1- في حال عدم توفر نصاب الحضور المقرر قانونًا لصحة اجتماع الجمعية العامة العادية سوف يعقد اجتماع ثان للجمعية العامة العادية في ذات المكان ولذات جدول الأعمال وذلك في تمام الساعة العاشرة صباحاً، وذلك يوم الثلاثاء الموافق 2020/1/28، وتعتبر هذه الدعوة سارية على الاجتماع الثاني الذي يكون صحيحًا أيًا كان عدد الأسهم الممثلة فيه.

2- في حال عدم توفر نصاب الحضور المقرر قانونًا لصحة اجتماع الجمعية العامة غير العادية سوف توجه الدعوة إلى اجتماع ثان يكون صحيحًا إذا حضره من يمثل أكثر من نصف رأس المال المصدر.

وعليه، يرجى من السادة المساهمين الكرام ممن يحق لهم الحضور أو موكليهم الراغبين في الحضور مراجعة مقر الشركة الكويتية للمقاصة - منطقة الشرق - برج أحمد - الطابق الخامس لاستلام بطاقات الحضور وذلك أثناء ساعات العمل الرسمية.

والله ولي التوفيق

مجلس الإدارة

ALQABAS.COM
الأحد 17 جمادى الأولى 1441 هـ - 12 يناير 2020 • السنة الـ 48 • العدد 16689

شارع سالم المبارك | تصوير حسني هلال

كثافة سَكنية.. ورغبة عالية من المستثمرين

عقارات شارع سالم المبارك التجارية .. الطلب مدفوع بالموقع

يعد شارع سالم المبارك منارة اقتصادية نشأت معالمها منذ القدم، العديد من المستثمرين والتجار ينظرون اليها على انها مركز استثماري واعد ذو مكانة تجارية قيمة، لا سيما ان نسب الطلب العالية للاستثمار في العقارات التجارية الكائنة في هذا الشارع العريق، باتت خير دليل على ما يتمتع به من نجاحات سجلها على مدى التاريخ.

ووفقا لما جاء في تقرير بيت التمويل الكويتي، تراوحت نسبة عائد البيع من دخل العقار السنوي لفترة الربع الثالث من 2019 في شارع سالم المبارك 7.50% - 8.00% وبمتوسط 7.75%. وبشكل عام بلغت قيمة التداولات العقارية التجارية 197 مليون دينار بزيادة 26% على أساس ربع سنوي، ودفع هذا الأداء قيمة تداولات القطاع الى أن تواصل مسارها التصاعدي القوي، وعلى أساس سنوي ارتفعت تداولات القطاع 40%، وهو ضعف معدل النمو السنوي الذي سجله العقار التجاري في الربع الثاني من العام الحالي.

في حين سجلت معدلات متوسط عائد العقار التجاري في محافظة حولي 7.89% بزيادة طفيفة عن عائد العقار الاستثماري بالمحافظة الذي يصل إلى 7.87%، نتيجة استمرار ارتفاع التوقعات المرتبطة بمستقبل قطاع المكاتب، لا سيما في المنطقة الأكثر جاذبية للطلب عليها، ويبلغ متوسط العائد على العقارات التجارية في بعض المناطق المتميزة بالمحافظة 8% وفي بعض مواقع منطقة السالمية، بينما يتراوح بين 7.7% و8.1% في مناطق أخرى من منطقة حولي للعقارات التجارية. وبين الخبراء ان الاستثمار في العقار التجاري في شارع سالم المبارك لا يزال في ازدياد مستمر، فالكثافة السكانية وموقعه الجغرافي المتميز يجعلان منه وجهة استثمارية مرغوبة جاذبة للافراد والتجار على حد سواء، متوقعين استقرار مستوى اسعاره خلال الفترة المقبلة. **القبس** استطلعت آراء الخبراء وفي ما يلي التفاصيل:

هبة حماد

قال نائب رئيس مجلس الادارة للاتحاد الكويتي لمقيمي العقار عبد العزيز الشداد ان مستوى الاسعار يتفاوت اعتمادا على الموقع والمساحة والميزات التي يتمتع بها العقار التجاري الا أن اسعار الإيجارات تتراوح ما بين 30 - 35 للمتر، مشيراً الى ان هناك العديد من العوامل قد تكون مؤثرة عند مراعاة المستثمر لعمليات تأجير المحال.

واضاف الشداد ان نوع الانشطة التجارية التي تتوافر في بعض المجمعات قد تكون «منفرة» في بعض الاحيان للمستثمرين، كما انها قد تعمل على عزوف المستهلكين، والامر الذي سينعكس على مستوى الاسعار وتدهورها، مؤكدا على ضرورة التنويع بالانشطة التجارية وانتقاء الجيد منها والابتعاد عن مزاولة نفس الانشطة في نفس المكان.

ونوه الشداد الى ان شارع سالم المبارك يظل بمنزلة بؤرة مرغوبة من قبل التجار واصحاب رؤوس الاموال وبالامكان تعزيزها بشكل كبير عن طريق تنشيط حركة الفنادق، مقترحا انشاء حركة مواصلات مستقلة «شبكة باصات» خاصة، وذلك لتسهيل تجوال الافراد والمستهلكين على امتداد الشارع وبين مختلف المحال والمجمعات. وتوقع الشداد استقرار الاسعار خلال الفترة المقبلة في شارع سالم المبارك في حين يرى ان الطلب والرغبة للاستثمار فيه ستظل بازدياد مستمر.

غياب صانع سوق

وأكد الشداد ان سوق العقار المحلي يعاني من غياب قائد أو صانع سوق وهو أمر غاية بالأهمية، حيث ان مهام صانع السوق تكمن بتأمين الفرص المتاحة للشركات والافراد بالاضافة الى تنظيم حركته بالاضافة الى تطوير القطاع من خلال تحديث القوانين والقرارات والتي بات بعضها قديم ولا يعاصر السوق العالمي.

وبين الشداد ان صانع السوق قد يكون كيان اندماج يجمع ما بين الحكومة وهيئة الاستثمار او حتى كيانا مستقلا من رحم القطاع الخاص، بالنهاية فالامر يقف على مدى قوة مكانته ورؤيته بعكس دوره القيادي لتنظيم وتطوير حركة القطاع.

وأشار الشداد الى صعوبة الاجراءات التي يتكبدها المستثمرون عند الاقدام لاتمام اية معاملات عقارية، لافتا الى ان ابسط الامور كاجراء لفتح محل تجاري قد يستغرق الامر مدة طويلة وبالتالي قد تحبط هذه الخطوة من عزيمة العديد من المستثمرين والعقاريين وقد يرى البعض ان الخوض في مسألة الاجراءات الروتينية لا تستحق العناء مقابل الجدوى المرجوة بالمقابل.

وشدد الشداد على اهمية تقديم الحكومة تسهيلات تخدم مساعي القطاع التجاري، فبالاضافة الى النظر بموضوع صانع السوق، هناك حاجة ماسة لنموذج للتسويق التجاري كما هو الحال بالدول الخارجية، بحيث يشمل على تأمين وتخصيص اماكن لمواقف السيارات وتسهيل اجراءات المواصلات لتشجيع المستهلكين على استهداف الاماكن التجارية، ووضع خطط تسويقية بشكل متواصل، وجميعها عوامل ستساهم في تعزيز حركة السوق وتنشيطه، وبالتالي تدعم العجلة الاقتصادية.

وأكد الشداد على الحاجة الى «عقلية تجارية» تخدم السوق على اكمل وجه، كما ان هذا الامر سيساهم بمنع حدوث حرق بالاسعار في بعض المناطق، فالمضاربات العقارية متركزة حاليا في منطقتي الشويخ والري، على عكس ما يحدث في شارع سالم المبارك الذي يعد من ابرز الشوارع التجارية محليا، مشيرا الى ان مجمع الافنيوز نموذج يحتذى باتباع استراتيجيته البناءة، حيث وفر جميع التسهيلات المطلوبة لانجاز مشروع تخلله النجاح.

إيجارات مرتفعة

من جهته، قال الخبير العقاري عبدالعزيز الدغيشم ان الاراضي في منطقة شارع سالم المبارك مرتفعة، وما زالت تتميز بمواقعها، ويختلف سعر المتر فيها بحسب الموقع ويتراوح من 3500 دينار إلى 5000 دينار، كذلك الايجارات التي تعد مرتفعة الى حد ما، وايضا تختلف حيث يتراوح سعر المتر الايجاري فيها من 30 الى 50 دينارا تقريبا.

واضاف الدغيشم: بشكل عام، حركة البيع والشراء تشهد هدوءا نسبيا، ولكن تنشط على بعض المواقع والعقارات المميزة والتي عادة عليها طلب، مشيرا الى ان هناك حركة في الطلب، لكن العروض الجيدة قليلة وشحيحة. على عكس نظيراتها التي توجد عليها مخالفات في البناء، كتلك التي تخالف نسبة البناء المسموح به، واخرى غير المرخصة في الادوار وما شابه، حيث نجد ان نسبة العرض عليها كثيرة.

وبين الدغيشم انه بالنسبة للفرص المتاحة، فالفرص كثيرة بالنسبة للعروض الجيدة، فالاستثمار في شارع سالم المبارك جيد في التجاري والاستثماري، لافتا الى ان هذه المنطقة لم تتشبع بعد من العقار التجاري، وما زال بالامكان استيعاب نسب اكبر من التجاري، فالمولات والمجمعات المميزة الجديدة تضفي اجواء جيدة وجديدة للمنطقة.

واكد الدغيشم ان شارع سالم المبارك له اهميته وشهرته، وقد عرف كشارع يتميز بالحداثة والتجديد والتطوير، لذا اعتقد انه ما زال له مستقبل جيد، لان موقع سالم المبارك القريب من البحر والمداخل والمخارج السهلة والمتعددة كذلك الكثافة السكانية تجعله وجهة تجارية مرغوبة ومستهدفة من المستثمرين.

بدوره، قال الخبير العقاري حبيب الصفار ان شارع سالم المبارك يعد من أهم المعالم التجارية، والتي بدأت بنموذج العقار التجاري المتطور، فالمجمعات التجارية الكائنة فيه أخذت صدى كبيرا منذ بدايات نشأة المنطقة، ورغم ان السياحة في الكويت ليست على التصور المطلوب أو المستوى المرغوب، فإن شارع سالم المبارك يعتبر معلما من معالم السياحة في الكويت، وما زال على نشاط عال وإقبال شديد منذ فترة لا تقل عن 20 سنة تقريباً.

وبيّن الصفار ان سعر المتر المقدر لاسعار الأراضي في هذا الشارع يتراوح ما بين 3000 دينار و4500 دينار، وذلك اعتمادا على اختلاف المواقع والميزات، مشيرا الى ان هذه العقارات تعتبر من العقارات النادرة والمرغوب فيها جدا، والتي تفتح شهية المستثمرين لاقتناص اي فرصة متاحة ومعروضة في هذا الشارع، مرجعا السبب إلى الكثافة السكانية العالية المحيطة بالمنطقة، والتي زادت بشكل ملحوظ خلال السنوات الاخيرة، وما زاد النشاط بهذه المنطقة كثرة المشاريع ذات الواجهة والهوية الجديدة للمشاريع الصغيرة.

واضاف الصفار ان تعدد مستويات الأسواق في هذه المنطقة جاء لاستيعاب وتلبية احتياجات جميع السكان المحيطين بهذا الشارع، وهذا ما يعزز كثرة الطلب على المحلات الخارجية والداخلية الكائنة فيه، وكذلك فإنه على الرغم من كثرة العقارات التجارية في نفس الشارع فإنه وان كانت هناك فرص لبناء المزيد من العقارات في المنطقة فسيكون الطلب لإشغال هذه العقارات بشكل كبير، وسيتمكن المستثمر من تحديد أسعار إيجارية مواكبة لاسعار المنطقة.

أما عن مستقبل هذا الشارع الذي رسم بمخيلتي ابتداء من برايح سالم إلى نهاية الشارع بعد الجامعة الأميركية في الكويت، والتي تعتبر أيضا من العوامل الأساسية لتطور هذا الشارع ومواكبة كل حقبة زمنية، فإن الموقع الاستراتيجي لهذا الشارع ونشاطه الدائم بإغراء المستثمرين واستقطاب المواطن والمقيم والسائح كل على حدة، فإنه يشبه نفسه بلاعب كره القدم الأوروبي الذي يمتلك جميع المهارات الفنية وصاحب اللياقة البدنية العالية والذي يعد جاذبا لجميع رؤوس الأموال لثقتك بنجاحه.

بدوره، قال الخبير العقاري محمد الصغير ان مستويات الاسعار تختلف بحسب المكان وجغرافية الموقع، وكذلك اعتمادا على نوعية البناء. الا ان نسب البيع في المنطقة عادة ما تتراوح بين 7% و 8%، موضحا ان امتداد شارع سالم المبارك كبير، فاذا حصرناه ابتداء من الجامعة الأميركية وحتى تقاطع اشارة مجمع المارينا، فإن الفرص المتاحة على طول هذا الامتداد عادة ما تحصد الطلب الاكبر ورغبة شريحة من التجار والمستثمرين الذين يجدون في هذه الاماكن الجدوى الافضل للاستثمار.

وأضاف الصغير: أمّا المواقع الأقرب على سوق السالمية القديم وبرايح سالم، فأسعارها أقل، لكن وبشكل عام يبقى مستوى الأسعار في الشارع قويا ومرتفعا، لافتا إلى أن أسعار الإيجارات في تلك المنطقة تتفاوت بين 1500 و2000 دينار للمحل.

وأكد الصغير أن حركة البيع والشراء في شارع سالم المبارك جيدة، وتظل نسبة الطلب فيه عالية، فهو مرغوب من قبل مختلف المستثمرين، كما أن وتيرة التأجير فيه سريعة والأسعار مواكبة ومتوافقة مع سعر السوق.

وبين الصغير أن شارع سالم المبارك يعد نشطا وحيويا، وبالتالي سيبقي طاقته الاستيعابية في نمو مستمر لمختلف الأنشطة التجارية، الأمر الذي سيبقي حركة الطلب عليه مستمرة.

وقال أعتقد أن شارع سالم المبارك سيظل إحدى أقوى المناطق التجارية في السالمية وعلى مستوى الدولة، كما أنه سيحافظ على مستوى أسعاره للفترة المستقبلية من دون صعودها، موضحا أنه سوق ثابت ذو أهمية من حيث مكانته؛ نظرا للبيئة التجارية التي يحتويها وما تشمله من مجمعات وأسواق ومحال تجارية وعقارات استثمارية، بالإضافة إلى ما يشهده من عمران لمنشآت جديدة سترى النور قريبا، لا سيما ما تم استحداثه من عقارات قديمة كائنة فيه، وهي دلائل على مدى اهتمام التجار بتطوير استثماراتهم في هذه المنطقة.

من جانبه، قال الخبير العقاري سعود الصيرفي إن الأسعار تختلف بحسب موقع العقار ومستوى بناء هذا العقار ونشاطه ونوعية استخدامه؛ بالنسبة إلى الايجار هناك مكاتب تجارية صغيرة ذات واجهات داخلية بقيمة 300 دينار، في المقابل هناك محال تجارية ذات واجهات خارجية على شارع سالم المبارك بقيمة 2000 دينار وأكثر؛ أمّا بالنسبة إلى البيع وأسعار الأراضي، فإنها تختلف كذلك بحسب الموقع وتصنيف هذه الأرض أو العقار ما إذا كان تجاريا او استثماريا تجاريا.

28% نمواً

وبين الصرفي أن العرض محدود جدا، والطلب في تزايد، وحركة البيع والشراء محدودة، وهناك صفقات بيع تمت في شارع سالم المبارك لمجمعات تجارية ما بين 50 مليون دينار إلى 64 مليون دينار في السنوات الثلاث الماضية، بمعدل نمو 28% لبعض منها، وهناك صفقات تمت بأرقام أعلى من ذلك مقابل مبادلة عقارات بعقارات أخرى، وهذا يعكس رغبة المستثمرين والمحافظ العقارية في الاستحواذ على عقارات في هذا الموقع المميز وجعله كأحد الأصول في رؤوس أموالهم.

واشار الصيرفي بالنسبة لاصحاب المشاريع الصغيرة والمتوسطة فإن الفرص متاحة بشكل جيد عن طريق استئجار المحال التجارية او المكاتب المتوافرة في بعض العقارات في هذا الموقع المميز؛ اما بالنسبة لأصحاب رؤوس الاموال الكبيرة الراغبين بشراء عقارات في هذا الشارع فإن الفرص قليلة جدا وليست متاحة باستمرار.

وافاد الصيرفي في ما يتعلق بمدى «تشبع» الشارع من العقار التجاري، فقال: تشبع من ناحية العدد ولم يتشبع من ناحية النوع او مستوى العقار، فكثير من العقارات التجارية تحتاج الى تطوير واعادة ترتيب بالكامل بحيث تكون بمستوى افضل واكثر حداثة لاعادة جذب شركات الماركات العالمية كما كان هذا الشارع بالسابق.

تعاون حكومي خاص

ولفت الى ان هناك الكثير من المطالبات والاقتراحات بشأن تطوير شارع سالم المبارك بأفكار شبيهة في برايح سالم التي تمثل جزءا من هذا الشارع؛ وعوامل النجاح متوافرة من ناحية الموقع والمباني الجيدة وتنوع المشاريع في هذا الموقع الا انه يحتاج الى تضافر القطاعين الخاص والعام في تطوير هذا الموقع لجعله شارعا سياحيا فهو جهة يقصدها الناس للتسوق والتنزه منذ الثمانينيات.

من جهته، قال الخبير العقاري عبد الله الوزان ان تقييم قوة الحركة والعرض والطلب تختلف حسب الموقع الجغرافي للعقار التجاري، فالاكثر طلبا يكون عادة بالقرب من بعض المجمعات المتميزة والمعالم الرئيسية في المنطقة كمجمع الفنار والمارينا مول وسوق السلام بالاضافة الى الجامعة الاميركية.

انتشار جغرافي

وبين الوزان ان الفرص المتاحة تعتمد على الهدف من الاستثمار ومدى الحاجة منه، وعلى المستثمر ان يعي ضرورة التطوير والتنوع لمواكبة المنافسة والاستمرارية، مؤكدا ان السوق لم يتشبع بعد وبامكانه استيعاب المزيد من الاستثمارات العقارية والتجارية الا انه وفي ذات الوقت حاليا لا يتمتع بالقوة الشرائية كما كان في السابق وذلك بسبب التنوع الاستثماري الذي انتشر في الاونة الاخيرة على المستوى الجغرافي للعقارات التجارية، حيث ظهرت العديد من المجمعات والمولات في مختلف المناطق كمنطقة العقيلة والجهراء والعاصمة وبالتالي أصبح لكل منطقة عقاراتها التجارية التي تخدم سكانها، متوقعا ثباتا نسبيا لاسعار العقار التجاري في شارع سالم المبارك مستقبلا.

الشداد: بحاجة إلى صانع سوق لتطوير العقار وخلق نموذج تسويقي يواكب العالمي

الدغيشم: أسعار أراضيه مرتفعة من 3.5 إلى 5 آلاف دينار للمتر الواحد

الصفار: من أبرز المعالم التجارية بالبلاد ونموذج للعقارات المتطورة

الصغير: وتيرة التأجير بالشارع سريعة والأسعار مواكبة ومتوافقة مع سعرالسوق

الصيرفي: يتيح فرصًا لأصحاب المشاريع الصغيرة وأصحاب رؤوس الأموال

الوزان: حاجة السوق لم تتشبع وبإمكانه استيعاب المزيد من العقارات التجارية

نسبة عائد البيع من داخل العقار السنوي للربع الثالث 2019

المحافظة	المنطقة	نسبة البناء	الشارع	من	إلى	المتوسط
حولي	حولي	%180	تونس	%7.50	%8.00	%7.75
	حولي	%180	بيروت	%7.50	%8.00	%7.75
	حولي	%180	ابن خلدون	%7.75	8.25%	%8.00
	السالمية	%180	حمد المبارك	%7.75	8.00%	%7.88
	السالمية	%180	سالم المبارك	%7.50	8.00%	%7.75

■ المصدر: بيت التمويل الكويتي ■

الشال

ساهمت بـ 46% من إجمالي تعاملات العقار في 2019

13.6% ارتفاع سيولة السكن الخاص

حلّل تقرير «الشال» الأسبوعي بيانات سوق العقار المحلي خلال 2019، وقال انه وفقاً للبيانات المتوافرة في وزارة العدل -إدارة التسجيل العقاري والتوثيق- (بعد استبعاد كل من النشاط الحرفي ونظام الشريط الساحلي)، بلغت سيولة السوق العقاري لعام 2019 نحو 3.41 مليارات دينار، أي أدنى بما نسبته 5.9%- مقارنة بمستوى سيولة عام 2018 حين بلغت نحو 3.63 مليارات دينار. وبلغت سيولة النصف الثاني من عام 2019 نحو 1.71 مليار دينار، وكانت أعلى قليلاً من سيولة النصف الأول من العام ذاته والبالغة نحو 1.7 مليار دينار، ولأنها كانت متساوية تقريباً للنصفين، لا يمكن استخلاص توجه لها مع بدايات عام 2020.

أوضح «الشال» ان السوق العقاري بدأ بانخفاض في عام 2005، الذي حقق فيه مستوى سيولة بلغ نحو 2.23 مليار دينار، أي سيولة ضعيفة نسبياً، وكان سوق الأسهم يومها نشطاً. وبدأت سيولة السوق في التحسن في عام 2006 حين بلغت مستوى 2.72 مليار دينار، وكان عام تصحيح في أسواق الأسهم الإقليمية والبورصة الكويتية، واستمرت في الارتفاع في عام 2007 وسجلت نحو 4.44 مليارات دينار. ولكنه سرعان ما تراجعت مرة أخرى في عام 2008 -عام أزمة العالم المالية-، واستمر التراجع في عام 2009 الذي حققت فيه أدنى مستوى سيولة منذ عام 2005 حين بلغ مستواها نحو 1.87 مليار دينار، ثم تعافت من جديد في عام 2010، وامتد هذا التعافي إلى عام 2014، ليحقق أعلى مستوى له للفترة 2005-2019 عند 4.99 مليارات دينار. ثم بدأ الهبوط في مستوى السيولة في عام 2015 عام الهبوط الحاد في أسعار النفط لتبلغ سيولتها نحو 3.31 مليارات دينار، واستمر هذا الانخفاض في عام 2016 ليصل مستوى السيولة إلى نحو 2.49 مليار دينار وهي السنة التي بلغت فيها أسعار النفط أدنى مستوياتها. وامتد الانخفاض حتى عام 2017 رغم التحسن في مستوى أسعار النفط آنذاك، حينها بلغت سيولة السوق نحو 2.38 مليار دينار. وعاودت السيولة الارتفاع إلى نحو 3.61 مليارات دينار في عام 2018، لتشهد السيولة الانخفاض مجدداً إلى مستوى 3.41 مليارات دينار في عام 2019.

حققت سيولة نشاط السكن الخاص ارتفاعاً بنسبة 13.6% في عام 2019 مقارنة مع عام 2018، حيث بلغت عقوداً ووكالات نحو 1.57 مليار دينار، وبلغت مساهمتها النسبية نحو 46% من سيولة السوق، وهي أعلى من نسبة مساهمتها في عام 2018 والبالغة نحو 38.1%. فيما انخفضت سيولة نشاط السكن الاستثماري إلى نحو 1.21 مليار دينار، مع انخفاض في نسبة مساهمته في سيولة السوق إلى نحو 35.5%، فيما كان نصيبه نحو 45.5% من سيولة السوق في عام 2018، وبلغت نسبة انخفاض سيولة نشاط السكن الاستثماري نحو 26.6%- في عام 2019 مقارنة بعام 2018. واستحوذ نشاط السكن الخاص والاستثماري على ما نسبته 81.5% من سيولة سوق العقار في عام 2019، تاركين نحو 18.5% من السيولة للنشاط التجاري ونشاط المخازن. وارتفعت تداولات النشاط التجاري لتصل إلى نحو 619.2 مليون دينار وبنسبة ارتفاع بلغت نحو 7.2%، وارتفعت نسبة مساهمته من مجمل سيولة السوق إلى نحو 18.1% في عام 2019، فيما كان نصيبه نحو 15.9% من سيولة السوق في عام 2018. وارتفع معدل قيمة الصفقة الواحدة في نهاية عام 2019 للسكن الخاص لتصل إلى نحو 332.3 ألف دينار، من مستوى 320.2 ألف دينار في عام 2018. بينما انخفض معدل الصفقة الواحدة لنشاط السكن الاستثماري إلى نحو 824.9 ألف دينار من نحو 922.3 ألف دينار. وكذلك انخفض بشكلٍ كبير معدل قيمة الصفقة الواحدة في النشاط التجاري إلى نحو 1.312 مليون دينار، بعد أن كان نحو 4.377 ملايين دينار في عام 2018، وانخفض المعدل العام للصفقة الواحدة في تداولات القطاع العقاري في عام 2019 بنسبة 11.9%-.

إجمالي قيمة التداولات العقارية (سيولة السوق) خلال الفترة (2005 – 2019)

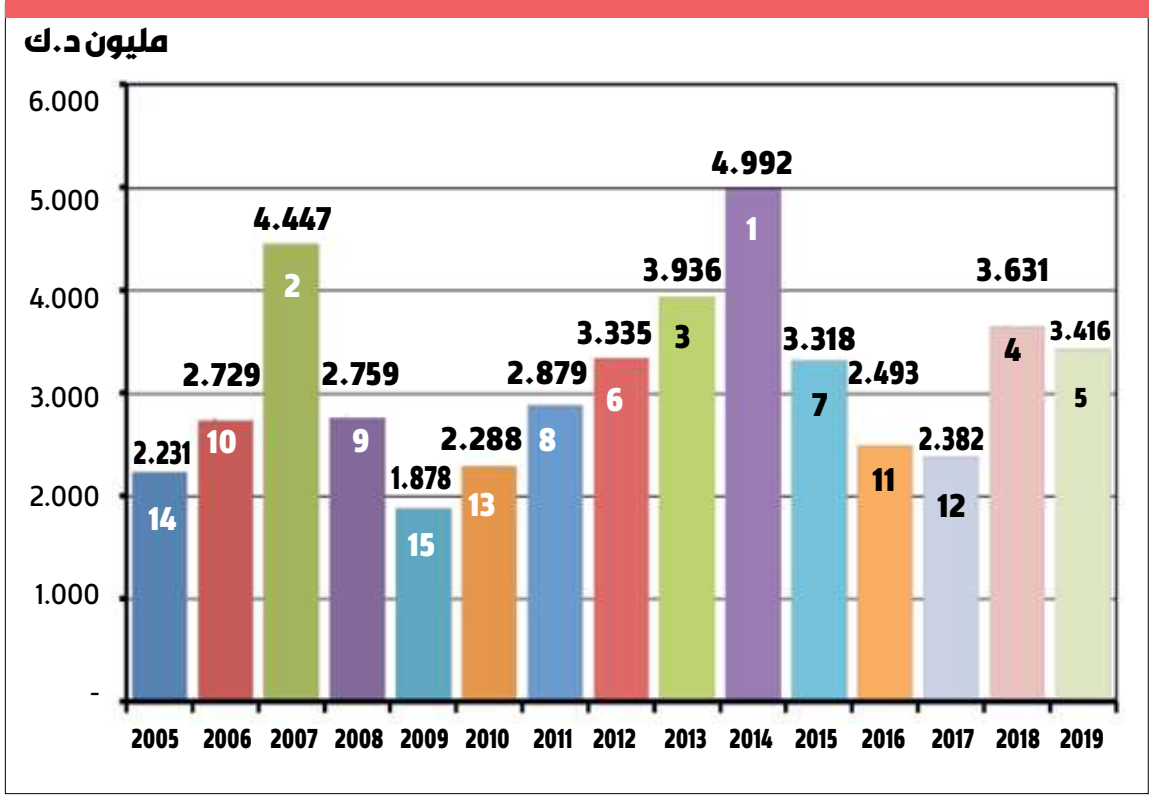

■ تداولات العقارات تراجعت 5.9% إلى 3.41 مليارات دينار

حققت 28.9% خلال 2019

بورصة الكويت تسجل ثاني أعلى مكاسب سنوية عالمياً

استعرض تقرير «الشال» أداء بورصة الكويت مقارنة بأسواق مالية خارجية، وأفاد بأن أداء معظم مؤشرات أسواق العالم تحسن خلال عام 2019 مقارنة بأداء عام 2018، فمؤشر «مورغان ستانلي كابيتال إنترناشيونال» MSCI للعالم كسب نحو 25.2 في المئة مع نهاية العام، مقارنة بانخفاض في المؤشر نفسه في عام 2018 بنحو 10.4- في المئة. وشمل الارتفاع في عام 2019، مؤشر MSCI للولايات المتحدة، الذي ارتفع بما نسبته 29.1 في المئة، ويعتبر وزن السوق الأميركي ودرجة تأثيره كبيرين جداً على بقية الأسواق العالمية، كما ارتفع المؤشر الشامل للأميركتين بنسبة بلغت نحو 28.5 في المئة. أما مؤشر MSCI الشامل لأوروبا فقد ارتفع بنسبة 20 في المئة، وارتفع المؤشر ذاته - إذا استثنينا المملكة المتحدة - بنحو 21.8 في المئة. وكان وضع آسيا مماثلا لوضع الأسواق الأوروبية معظمها، فمؤشر MSCI لآسيا/ الهادئ ارتفع بنحو 16.3 في المئة مقارنة بانخفاض في عام 2018 بنحو 15.6- في المئة، وارتفع المؤشر الياباني بنحو 17.1 في المئة. وارتفع مؤشر أسواق العالم بنحو 19 في المئة، لو استثنينا منه الولايات المتحدة الأميركية، ويعكس ذلك ثقل السوق الأميركي في تكوين المؤشر. وفي رصد الأداء المقارن لنمو (أو تراجع) المؤشرات لمجموعة منتقاة من الأسواق المالية الرئيسية (16 سوقاً مالياً) خلال عام 2019 مقارنة مع 2018، بما في ذلك بورصة الكويت من دون أخذ حركة أسعار الصرف بعين الاعتبار، يتبين ارتفاع معظم مؤشرات الأسواق المالية ومعها مؤشر بورصة الكويت طبقاً لمؤشر «الشال»، ليحل في المركز الثالث بارتفاع بلغت نسبته نحو 28.9 في المئة مقارنة بارتفاع بلغ نحو 10.9 في المئة، وبالمركز الأول بين هذه الأسواق لعام 2018. تجدر الإشارة إلى أن

> مؤشر MSCI للولايات المتحدة ارتفع 29.1% بزيادة 0.2% فقط على المؤشر الكويتي

متوسط الارتفاع للأسواق بمجملها بلغ نحو 19.7 في المئة في نهاية عام 2019، مقارنة بانخفاض بلغ نحو 10.8- في المئة خلال عام 2018.

وفي مقارنة أداء 12 سوقاً مالياً منتقاة في الشرق الأوسط، حققت 9 أسواق نمواً موجباً وتراجعت 3 أسواق. واحتلت بورصة الكويت المرتبة الأولى ضمن 12 سوقاً مالياً في الشرق الأوسط في مكاسب مؤشرها وفقاً لمؤشر «الشال»، وذلك من دون تعديل لأثر سعر صرف العملات مقابل الدولار الأميركي. وبلغ معدل النمو/الخسارة غير المرجح لمؤشرات تلك الأسواق نحو 8.5 في المئة، بعد الانخفاض بنسبة بلغت نحو 3.7- في المئة في عام 2018، أي ان أداء أسواق الشرق الأوسط كان أفضل في عام 2019.

وحقق السوق الكويتي المركز الأول خلال العام بارتفاع بنحو 28.9 في المئة وفقاً لمؤشر «الشال»، تلاه السوق التركي بارتفاع بنحو 25.4 في المئة، بعد خسائر بنحو 24.9- في المئة نهاية عام 2018، ثم السوق البحريني بارتفاع بنحو 20.4 في المئة. وارتفع السوق الباكستاني بنحو 9.9 في المئة، ثم السوق الإماراتي بارتفاع 9.3 في المئة، بعد أن كان أكبر الخاسرين في نهاية عام 2018. بينما حقق السوق العماني أعلى معدل تراجع بنحو 7.9- في المئة، تلاه السوق الأردني بمعدل تراجع بحدود 4.9- في المئة.

بسم الله الرحمن الرحيم

يَا أَيَّتُهَا النَّفْسُ الْمُطْمَئِنَّةُ ارْجِعِي إِلَى رَبِّكِ رَاضِيَةً مَّرْضِيَّةً فَادْخُلِي فِي عِبَادِي وَادْخُلِي جَنَّتِي

صدق الله العظيم

مشاركة عزاء

يتقدم

مجلس إدارة

شركة العقارات المتحدة

وجميع الشركات التابعة لها

وجميع العاملين فيها

بخالص العزاء وصادق المواساة إلى

الشعب العُماني الشقيق

والأسرة المالكة الكريمة في سلطنة عُمان

في وفاة المغفور له بإذن الله تعالى

صاحب الجلالة السلطان قابوس بن سعيد بن تيمور

سائلين المولى عز وجل أن يتغمد الفقيد بواسع رحمته وأن يسكنه فسيح جناته ويلهم أهله وذويه الصبر والسلوان

إنا لله وإنا إليه راجعون

URC شركة العقارات المتحدة
United Real Estate Co

ALQABAS.COM
الأحد 17 جمادى الأولى 1441 هـ - 12 يناير 2020 • السنة الـ 48 • العدد 16689

مركز عبدالعزيز حمد الصقر ناقش إنجازات 2019

تقدُّم في مشاريع تأهيل المبادرين

الحميضي مترئساً اجتماع مجلس أمناء مركز عبدالعزيز حمد الصقر

عقد مجلس أمناء مركز عبدالعزيز حمد الصقر للتنمية والتطوير، التابع لغرفة تجارة وصناعة الكويت، اجتماعه برئاسة عبدالله الحميضي يوم الأربعاء 8 يناير الجاري، حيث تمت مناقشة عدد من المواضيع الواردة على جدول أعماله.

واستعرض المجلس متابعة المشاريع المختلفة التي يقوم المركز بتنفيذها، والتي اشتملت على عدد من الأنشطة، مثل البرامج التدريبية القصيرة والبرامج الموجهة وبرامج التدريب المهني المتخصصة والاستشارات الفنية، والإشراف على المنح الدراسية التي تقدمها غرفة تجارة وصناعة الكويت لطلبة الماجستير من الكويتيين.

وناقش المجلس ما تم إنجازه من مشاريع خلال عام 2019، أبرزها التقدم المحرز في مشاريع تأهيل المبادرين للمشروعات الصغيرة والمتوسطة، والمعني بتنفيذ «برنامج ريادة الأعمال» بالتعاون مع مؤسسة الكويت للتقدم العلمي والصندوق الوطني لدعم وتنمية المشروعات الصغيرة والمتوسطة، والبرامج المهنية المتخصصة مثل تلك المتعلقة بموضوع «الالتزام لشركات القطاع الخاص» و«مكافحة غسل الأموال» بالتعاون مع إحدى الجهات العالمية المرموقة في هذا المجال وبرامج التأمين. وتعد هذه المهارات من المهارات التي تركز عليها المؤسسات المالية الوطنية وهيئة أسواق المال، بالإضافة إلى البرامج الأخرى.

كما ناقش المركز البيانات المالية الختامية لعام 2019، حيث شارك في برامج المركز خلال عام 2019 عدد من المشاركين نحو 300 جهة من مؤسسات القطاع الخاص بلغ عددهم 1550 متدربا، كما ناقش المجلس بعد ذلك موازنته التقديرية لعام 2020.

> «الالتزام لشركات القطاع الخاص» و«مكافحة غسل الأموال».. أبرز البرامج المتخصصة من المركز

وتجدر الاشارة الى أن المركز مهتم بتقديم البرامج النوعية المعنية بتأهيل وتطوير الكوادر العاملة في القطاعين الخاص والعام، والتي تأتي تأكيداً لدور غرفة تجارة وصناعة الكويت في الإسهام بدفع عجلة الاقتصاد الوطني.

وأشاد المجلس بالدور الفاعل الذي تقوم به مؤسسة الكويت للتقدم العلمي، بدعم برامج المركز والذي كان له بالغ الأثر في تمكين المركز من تنفيذ برامجه بالشكل الأمثل، وتعزيز قدراته في تحقيق أهدافه المرسومة له، واستعرض المجلس أوجه التعاون وآليات التنسيق بين المركز ومؤسسة الكويت للتقدم العلمي، متمنياً دوام هذا التعاون المثمر بين الطرفين، والذي سيكون له بالغ الأثر في تقديم مساهمة فاعلة لبناء قدرات العاملين في القطاعين الخاص والعام، وبما يعزز الاقتصاد الوطني بشكل عام.

واطلع المجلس كذلك، على التقرير الدوري لمبتعثي برنامج المنح الدراسية للغرفة، ومدى التقدم المحرز في الطلبة المبتعثين لدرجة الماجستير لعام 2019. وقد اطلع أيضاً على توصيات لجنة المنح الدراسية حول التخصصات العلمية التي سيعلن عنها لعام 2020. ويعد برنامج المنح الدراسية من البرامج الطموحة ذات البعد الوطني الهادف إلى تزويد الشباب الكويتي بشهادات الماجستير في تخصصات: إدارة الأعمال، وريادة الأعمال، والالتزام الرقابي، والاقتصاد المعرفي بابتعاثهم إلى أرقى الجامعات في العالم.

ومن الجدير بالذكر أن مركز عبدالعزيز حمد الصقر للتنمية والتطوير هو مركز غير ربحي، تابع لغرفة تجارة وصناعة الكويت ويعنى بتقديم برامج التدريب والتأهيل النوعية وذات القيمة المضافة العالية والاستشارات وإعداد الدراسات ذات العلاقة.

وبهذا الصدد، أشار رئيس مجلس أمناء مركز عبدالعزيز حمد الصقر للتنمية والتطوير عبدالله الحميضي، إلى أن غرفة تجارة وصناعة الكويت تتطلع إلى أن تكون للبرامج التي يقدمها المركز مساهمة مباشرة في تعزيز المهارات الأكاديمية والمهنية للعاملين بالدولة، سواء للقطاعين الخاص أو الحكومي من خلال اكتسابهم المعرفة المتقدمة التي تقدم في برامج التدريب وبرامج الدراسات العليا، وبما يسهم في تحسين بيئة الأعمال وتعزيز الاقتصاد الوطني.

حداداً على وفاة السلطان قابوس

اتحاد مصارف: البنوك تعطِّل أعمالها اليوم وغداً

أعلن اتحاد مصارف الكويت، أمس، أن البنوك ستعطل أعمالها اليوم (الأحد) وغدا، على أن يستأنف الدوام الرسمي يوم الثلاثاء 14 يناير الجاري.

وقال اتحاد المصارف، في بيان صحافي، إن قرار التعطيل يأتي تماشيا مع أمر صاحب السمو أمير البلاد الشيخ صباح الأحمد الجابر الصباح، بإعلان الحداد الرسمي وتنكيس الأعلام وتعطيل جميع الدوائر الحكومية لمدة ثلاثة أيام، اعتبارا من أمس (السبت)، حدادا على وفاة السلطان قابوس بن سعيد.

وتقدم الاتحاد إزاء هذا المصاب الجلل بخالص العزاء والمواساة لسلطنة عمان الشقيقة، حكومة وشعبا، سائلا الله عزل وجل أن يتغمده برحمته، وأن يدخله فسيح جناته.

ينسجم مع إستراتيجية الشركة

«الراية القابضة»: عدنان السالم رئيساً تنفيذياً

أعلنت شركة الراية المتميزة القابضة عن تعيين عدنان سلمان السالم بمنصب الرئيس التنفيذي للشركة. جاء ذلك على هامش اجتماع مجلس إدارة شركة الراية المتميزة القابضة، الذي عقد في الكويت برئاسة رئيس مجلس الإدارة محمد حمود الفجي، وبحضور أعضاء مجلس الإدارة.

وقال الفجي، في بيان صحافي: إن تعيين السالم يأتي منسجماً مع أهداف الشركة واستراتيجيتها الاستثمارية التوسعية، لما يتمتع به السالم من خبرات مهنية عريقة في قطاع المال والاستثمار، سوف تشكل المنصة الآمنة للنهوض بالشركة والتوسع في عملياتها في أسواق رأسية عالمية: «كلي ثقة بأن الرئيس التنفيذي الجديد وفريق العمل الإداري سيبذلان جهودهما في تكثيف دراسات الجدوى الاستثمارية المجدية في الكويت والخارج لاقتناص أفضلها في مختلف القطاعات الاقتصادية وتعزيز الفائدة والمنفعة على كل مساهمي الشركة».

من جانبه، قال السالم: «إنه لمن دواعي سروري أن أحظى بشرف قيادة فريق العمل الخاص بشركة الراية المتميزة القابضة، والعمل يدا بيد مع الكفاءات المهنية الراقية بكل دأب لاكتشاف فرص استثمارية واعدة، وذلك من خلال التركيز على سياسة التنويع الاقتصادي وإيجاد مصادر جديدة للدخل وتقليل المخاطر حرصا على مصلحة المستثمرين، آملاً من المولى عز وجل أن نكون عند حسن ظن مجلس الإدارة ومساهمي الشركة، الذين يعدون اللبنة الرئيسية في برنامج عملنا المستقبلي».

عدنان السالم

تجدر الإشارة الى أن شركة الراية المتميزة القابضة، قد أطلقت أولى استثماراتها في سوق جمهورية مصر العربية عبر استحواذها في عام 2018 على 26% من أسهم شركة البحر المتوسط وأفريقيا «ميداف للاستثمارات القابضة»، والتي يتولى فيها السالم أيضا منصب رئيس مجلس الإدارة، لترفع حصتها في وقت لاحق إلى 35%، وذلك نتيجة سعيها الى تنويع مصادر الدخل وتخفيض معدلات المخاطر، ويتكون هيكل ميداف القابضة من عدد من الشركات الاقتصادية المساهمة تنشط في مختلف القطاعات الاقتصادية، من ضمنها إدارة الأصول، الاستشارات المالية، اصدار الصكوك، الطيران، تكرير الزيوت، المناجم، وهذا غيض من فيض.

وحسب بيان الشركة، فإن له تاريخا مهنيا عريقا يمتد إلى نحو أكثر من 23 عاما، وقد ترك بصمات واضحة في تطوير وتعزيز العمليات والادارة في عدد من المؤسسات التي شغل بها مناصب، حيث عمل سابقا على تأسيس وإدارة المجموعة المصرفية في بنك وربة كرئيس لها، وتولى إدارة عملياتها، وكانت له بصمات واضحة في تأسيس البنك وانتشار أفرعه وموقعه للخدمات المصرفية الالكترونية، كما عمل أيضا على تأسيس فرع البحرين لبيت التمويل الكويتي كمدير إقليمي لعب دورا محوريا في زيادة الربحية للبنك عبر عدد من خطط التسويق وبيع المنتجات المصرفية الإسلامية.

مشاركة عزاء

يتقدم

رئيس وأعضاء مجلس الإدارة وجميع العاملين في

الشركة الكويتية للإستثمار

بأحر التعازي والمواساة من

الأسرة الحاكمة والشعب العماني

لوفاة المغفور له بإذن الله تعالى

السلطان قابوس بن سعيد بن تيمور

سلطان سلطنة عمان الشقيقة

سائلين المولى عز وجل أن يتغمد الفقيد بواسع رحمته

وأن يسكنه فسيح جناته ويلهم أهله وذويه الصبر والسلوان

إنا لله وإنا إليه راجعون

«الوطني»: على وقع التوترات الأميركية الإيرانية مع بداية 2020

انحسار التفاؤل بنمو الاقتصاد العالمي

قال تقرير لبنك الكويت الوطني، إن الأسواق المالية شهدت أداءً قوياً بنهاية عام 2019، حيث ارتفع مؤشر الأسهم الأميركية ستاندرد أند بورز بنسبة 3% على أساس شهري في ديسمبر وتخطت عائدات سندات الخزانة لأجل 10 سنوات مستوى 1.9% وذلك بفضل تزايد التفاؤل بشأن مستقبل النمو العالمي وسط بيانات اقتصادية مشجعة، بالإضافة إلى التوصل إلى «المرحلة الأولى» من الاتفاقية التجارية بين الولايات المتحدة والصين، إلا أن هذا التفاؤل سرعان ما تضاءل في يناير نظراً لتصاعد التوترات العسكرية بين الولايات المتحدة وإيران، وفي حال استمر هذا الوضع على ما هو عليه، فإنه قد يُعرّض منطقة الشرق الأوسط للمخاطر. وأدت تلك التطورات إلى ارتفاع سعر مزيج خام برنت إلى حوالي 70 دولاراً للبرميل بعد أن أنهى تداولات عام 2019 بأداء قوي بفضل تحسن توقعات الطلب العالمي وإعلان «أوبك» في ديسمبر عن خفض إضافي للإنتاج.

أشار«الوطني» إلى تراجع حالة التشاؤم المتعلقة بمناخ النمو الاقتصادي في الولايات المتحدة خلال الشهر الماضي، في ظل صدور بيانات اقتصادية جيدة، لا سيما على صعيد الوظائف والإسكان ونشاط قطاع الخدمات، إلى جانب تزايد التفاؤل على خلفية التوصل إلى اتفاق تجاري جزئي للتجارة بين الولايات المتحدة والصين بما يخفف من حدة الضغط على الولايات المتحدة التي ما زالت تواجه ضعفا في أداء قطاع الصناعات التحويلية، حيث ارتفعت تقديرات نمو الناتج المحلي الإجمالي في الربع الرابع بحسب تقديرات Nowcast الصادرة عن بنك الاحتياطي الفيدرالي في أتلانتا، التي تشير إلى إمكانية ارتفاع معدلات النمو إلى 2.3% على أساس سنوي في الربع الرابع من عام 2019 مقابل 2.1% في الربع الثالث. وبذلك ترتفع تقديرات النمو لعام 2019 بأكمله بوتيرة جيدة تصل إلى 2.4%، على الرغم من أنها أقل بالمقارنة بمعدل 2.9% المسجل في العام السابق. وفي ظل الوضع الاقتصادي القوي إلى حد ما وقوة سوق الأوراق المالية واحتواء معدلات التضخم وتراجع المخاطر المتعلّقة بالتجارة الخارجية، تشير كل تلك العوامل إلى غياب الحاجة لدفع الاحتياطي الفدرالي لتغيير أسعار الفائدة عن المستويات الحالية. وتأكيداً لذلك، عزز محضر اجتماع الاحتياطي الفدرالي الذي عقد في ديسمبر تلك التوجهات في ظل تزايد اجماع المسؤولين للإبقاء على السياسة النقدية من دون تغيير خلال عام 2020.

وأخيراً، طرأت بعض التطورات الإيجابية على صعيد التجارة بين الولايات المتحدة والصين، حيث تمكن الطرفان من الاتفاق على «المرحلة الأولى» من الصفقة والتي ستجلب معها فعلياً هدنة مؤقتة للنزاع الذي استمرعلى مدى 18 شهراً، ومن المقرر أن تدخل الاتفاقية حيز التنفيذ اعتباراً من 15 يناير، وبمقتضى شروط تلك الصفقة، تلتزم الصين بشراء سلع زراعية أميركية بقيمة 40 مليار دولار سنوياً، وتتخذ خطوات لإنهاء نقل التكنولوجيا القسري وتجنب خفض قيمة العملة للحصول على ميزة تنافسية. وفي المقابل ستقوم الولايات المتحدة بخفض الرسوم الجمركية التي فرضتها على الواردات الصينية في سبتمبر بمعدل النصف لتصل إلى 15%، كما قررت تعليق قرار زيادة الرسوم الجمركية المزمع تطبيقه في ديسمبر.

زيادة حدة الصراعات في المنطقة تقوض توقعات النمو

قضايا شائكة

وتابع التقرير: «على الرغم من اعتبار تلك الاتفاقية بمنزلة خطوة أولى نحو التخفيف من حدة الخلاف الذي أثر سلباً على مستويات الثقة والتجارة والصناعة في كل أنحاء العالم والذي من شأنه أن يضمن أيضاً عدم تطبيق أي زيادة مستقبلية في الرسوم الجمركية، فإنه بمقتضى هذا الاتفاق تلتزم الصين بتسديد رسوم جمركية على واردات أميركية بقيمة 250 مليار دولار من الصين والتي تم فرضها قبل سبتمبر، كما يخلف وراءه بعض القضايا الشائكة مثل الدعوم التي تقدمها الحكومة الصينية والاختراقات الإلكترونية من دون إيجاد حلول لها. وقد تتأثر إمكانية التوصل إلى «المرحلة الثانية» من الاتفاق بالعوامل السياسية قبل موعد إجراء الانتخابات الرئاسية في نوفمبر، وكذلك الحد الذي لا يشجع فيه الاتفاق الاحتياطي الفدرالي من مواصلة مساعيه تجاه مزيد من السياسة النقدية التيسيرية، وهو الأمر الذي قد ينتج عنه دفع الاقتصاد الأميركي لتسجيل نمو إيجابي وإن كان بمعدلات متواضعة».

> ارتفاع النمو في أميركا إلى 2.3% بالربع الرابع 2019
>
> تقديرات النمو العالمي لـ2019 تصعد بوتيرة جيدة إلى 2.4%

التيسير الكمي

على صعيد منطقة اليورو، لحظ «الوطني»، ارتفاع مؤشر مديري المشتريات المركب بنهاية شهر ديسمبر إلى 50.9 مقابل 50.6 في نوفمبر، إلا أن هذا الارتفاع يشير إلى أن معدل النمو الإجمالي ما زال ضعيفاً. واستناداً إلى الاتجاهات السابقة، فقد يكون هذا الوضع متسقاً مع نمو الناتج المحلي الإجمالي بنسبة 0.1% فقط على أساس ربع سنوي في الربع الرابع من عام 2019، فيما يعد أقل بكثير من الاتجاه السائد، كما أنه أقل من معدل النمو 0.2 في المئة المسجل في الربعين الثاني والثالث. وتشير استطلاعات الرأي الأخرى إلى أن أسوأ تباطؤ في النشاط الاقتصادي قد يكون قد انتهى، إلا أن الانتعاش سيكون تدريجياً نظراً لاستمرار هشاشة الأوضاع الخارجية وتوافر إشارات تدل على تباطؤ سوق العمل، هذا بالإضافة إلى استمرار تردد الحكومة الألمانية في توفير حوافز مالية كبيرة.

وبعد قيام البنك المركزي الأوروبي بخفض أسعار الفائدة إلى 0.5- في المئة في سبتمبر وإعادة تبني برنامج التيسير الكمي في نوفمبر، فقد تتمثل خطوته المقبلة في توسعه نطاق السياسة النقدية التيسيرية خلال الأشهر القليلة المقبلة نظراً لبلوغ معدل التضخم الأساسي 1.3 في المئة على أساس سنوي في ديسمبر، فيما يعد أدنى بكثير من الحد المستهدف للبنك المركزي الأوروبي «دون نسبة 2 في المئة ولكن قريباً منها»، إلا أن النطاق قد يكون محدوداً على خلفية المخاوف المتعلقة بمدى تأثير معدلات الفائدة السلبية على الاستقرار المالي، وانتهاء عهد ماريو دراغي الذي اتسم باتباع سياسة نقدية تيسيريه وإن تميز بمكانة ونفوذ قوي كرئيس للبنك المركزي الأوروبي، هذا إلى جانب قيام البنك بتقييم عواقب الإفراط في اتباع التدابير التيسيرية كجزء من مراجعته الاستراتيجية الأوسع نطاقاً للسياسة النقدية خلال العام الحالي.

الاقتصاد الياباني

وبشأن الاقتصادي الياباني قال: «تم تعديل معدل النمو في الربع الثالث إلى 1.8% على أساس سنوي فيما يعد أعلى بكثير من التقدير الأولي البالغ 0.2%، وذلك بفضل زيادة الاستثمارات والإنفاق الاستهلاكي، إلا أن ارتفاع الإنفاق الاستهلاكي قد يُعزى إلى رغبة المستهلكين في التغلب على زيادة ضريبة المبيعات في أكتوبر وبالتالي من غير المرجح أن يستمر نفس الاتجاه في الربع الرابع. وكمؤشر على ذلك، تحسن معدل تراجع نمو الواردات إلى 4.8% على أساس سنوي في الربع الثالث من عام 2019، إلا أنه عاود تراجعه مجدداً وسجل انخفاضاً حاداً بنسبة 15% في نوفمبر بما يعكس موطن الضعف الكامن في الطلب المحلي. وفي ذات الوقت، استمر تراجع الصادرات، حيث انخفضت بنسبة 7.9% في نوفمبر. إلا أنه على الرغم من ذلك، احتفظ بنك اليابان بموقف إيجابي بصفة عامة خلال اجتماع السياسة النقدية الذي عقد في ديسمبر وامتنع عن اتخاذ تدابير تيسيرية في ظل تراجع حالة عدم اليقين بشأن الاقتصاد العالمي لأسباب ليس اقلها التوصل إلى اتفاقية تجارية بين الولايات المتحدة والصين.

مكاسب الإسترليني

ذكر «الوطني» أنه وبعد حصول رئيس الوزراء بوريس جونسون على أغلبية مريحة في البرلمان على مدار الأعوام الخمسة المقبلة، حيث يفضل جونسون التوصل إلى تدابير أكثر مرونةً كما استبعد تمديد الفترة الانتقالية إلى ما بعد عام 2020 بما قد يؤدي إلى عودة المملكة المتحدة إلى تنظيم معاملاتها التجارية وفقاً لشروط منظمة التجارة العالمية إذا لم يتم التوصل إلى اتفاق بحلول ذلك الوقت. وأدت المخاوف من «عدم التوصل إلى اتفاقية» إلى تخلي الجنيه الإسترليني عن مكاسبه التي حققها فور الانتهاء من مرحلة الانتخابات، وإن كان تراجع حالة عدم اليقين السياسي إلى حد ما وتزايد إمكانية التوصل إلى ميزانية توسعية في مارس من شأنه أن يساهم في تعزيز معدل النمو الاقتصادي فوق مستوى 1% في عام 2020 والإبقاء على أسعار الفائدة من دون تغيير.

الصين.. أكثر إشراقاً

رأى تقرير «الوطني» أن الاقتصاد الصيني، سيتمكن من تنفس الصعداء مع دخول «المرحلة الأولى» من الاتفاقية التجارية مع الولايات المتحدة حيز التنفيذ اعتباراً من 15 يناير الجاري، وهو الأمر الذي من شأنه إعطاء دفعه قوية للقطاع الخارجي الذي هو في اشد الحاجة إليها بعد انخفاض الصادرات (1.2%- على أساس سنوي) للشهر الرابع على التوالي في نوفمبر. وفي ذات الوقت، من المتوقع تطبيق المزيد من التدابير التيسيرية على الصعيدين النقدي والمالي سعياً لتعزيز الدعم الاقتصادي.

Marketing Manager
Foreign Govt. Organization

We are Leading Foreign Govt. Trade Organization in search of a professional Marketing Manager.

- **Position:** Marketing Manager
- **Job Description:** to do all sales & marketing activities concerning promotion of Korean goods and services in Kuwait.
- **Qualification:**
  1. Minimum 5 years' experience in sales or marketing field
  2. Should have university degree
  3. Proficiency in both English & Arabic (writing & speaking)
- **Note**

- Must have transferable residence and Driver license holders are preferred.
- Remuneration will be determined by applicant's career and KOTRA regulation

KOTRA (Korea Trade-Investment Promotion Agency) is a Government-funded trade and investment promotion organization. KOTRA's main roles are SME export promotion, overseas market research and FDI promotion. KOTRA has 129 Korea Business Centers in 84 counties.

How to apply? Send your complete resume (CV) in English on **parksw@kotra.or.kr until 18 Jan. 2020**

بوبيان كابيتال
Boubyan Capital

اسم الصندوق	صافي قيمة الوحدة (كما في 2020/01/07)	*العائد الأسبوعي محتسب سنويا	العائد الكلي للصندوق للسنة المالية الاولى	العائد للصندوق الكلي ثلاث سنوات متتالية
صندوق بوبيان للسوق النقدي بالدينار الكويتي الثاني	1.06564 د.ك	2.600%	1.823%* *السنة المالية الاولى من 2016/08/03 الى 2017/12/31	5.387%
صندوق بوبيان للسيولة بالدولار الأمريكي	10.7112 د.أ	2.000%	0.886%* *السنة المالية الاولى من 2014/05/22 الى 2015/12/31	2.123%

*الأداء السابق للصندوق ليس بالضرورة مؤشراً ولا ينبئ بالضرورة عن الأداء المستقبلي

اسم الصندوق	صافي قيمة الوحدة (كما في 2019/12/31)	العائد الشهري المتراكم	العائد الكلي للصندوق للسنة المالية الاولى	العائد للصندوق الكلي ثلاث سنوات متتالية
صندوق بوبيان متعدد الأصول القابض	11.9830 د.أ	1.44%	12.21%* *السنة المالية الاولى من 2016/04/26 الى 2017/12/31	13.54%

*الأداء السابق للصندوق ليس بالضرورة مؤشراً ولا ينبئ بالضرورة عن الأداء المستقبلي

تم إعداد الوثيقة لأغراض المعلومات العامة وبغرض الدعوة للاشتراك في وحدات الصناديق. يجب على أي مستثمر محتمل يرغب في الاستثمار في الصناديق، أن يقوم بشكل دائم وبعناية تامة بمراجعة الوثائق التي تحكم عمل الصندوق والتقارير المالية المتاحة على الموقع الرسمي لشركة بوبيان كابيتال www.boubyancapital.com، والتي تحتوي على المعلومات المتعلقة باستراتيجية الاستثمار والعمليات والقواعد المطبقة بشأن الضرائب والرسوم والنفقات ومخاطر الاستثمار، ومراجعة أداء الصناديق أو البرنامج بشكل دوري. إن سعر، القيمة والدخل المتأتي من وحدات الصناديق يمكن أن تتذبذب وأن مبلغ الاسترداد يمكن أن يختلف عن مبلغ الاستثمار. قد لا تكون هذه الصناديق ملائمة لجميع الأشخاص الذين يتلقون هذا الإعلان وفي حال وجود لديهم أي شكوك فعليهم الرجوع إلى مستشاريهم. أن التغير في أسعار العملات يمكن أن يؤثر على قيمة أو سعر أو دخل وحدات الصناديق. الأداء السابق ليس بالضرورة مؤشراً ولا ينبئ بالضرورة عن الأداء المستقبلي. شركة بوبيان كابيتال مرخصة من قبل هيئة أسواق المال. يكون مركز الصندوق الرئيسي بمقر مدير الصندوق ومحله القانوني دولة الكويت، منطقة الشرق،برج كيبكو دور 32. تتكون الهيئة الإدارية للصناديق من السيد (ة)/بدرية حمد الحميضي، هادي اسامة سلامة، اشوك كومار انيكال , علي حبيب اتش. كما يتعهد مدير الصندوق بأنه لم يتم إغفال ذكر أي بيانات ضرورية عن الاستثمار في محل الإعلان.

boubyancapital.com
1 82 00 82
نعمل بإتقان

هيئة أسواق المال
Capital Markets Authority
State Of Kuwait دولة الكويت

إعلان عن وظائف شاغرة (للكويتيين)

تعلن هيئة أسواق المال عن توفر فرص وظيفية لذوي الخبرة للعمل لديها في الاختصاصات التالية:

اختصاصي مهندس مدني	اختصاصي مهندس ميكانيكي
المؤهلات المطلوبة	
• درجة البكالوريوس في الهندسة المدنية معتمدة من التعليم العالي بدولة الكويت. • خبرة في خدمات أعمال البناء وصيانة المباني بحد أدنى 8 سنوات ولا تزيد عن 15 سنة. • الخبرة العملية في أحد المكاتب الإنشائية أو الجهات الحكومية التي تعمل بصفة مباشرة في أعمال الإنشاءات والصيانة.	• درجة البكالوريوس في الهندسة الميكانيكية معتمدة من التعليم العالي بدولة الكويت. • خبرة في خدمات أعمال البناء وصيانة المباني بحد أدنى 8 سنوات ولا تزيد عن 15 سنة. • الخبرة العملية في أحد المكاتب الإنشائية أو الجهات الحكومية التي تعمل بصفة مباشرة في أعمال الإنشاءات والصيانة.
يفضل من لديه	
• شهادة برامج أوتوكاد/ REVIT. • إلمام بالمتطلبات الحكومية والتراخيص. • مؤهلات اكاديمية او شهادات مهنية.	• إلمام بقوانين ومعايير البناء الدولية، بما في ذلك الرموز الميكانيكية و (NFPA). • إلمام بالمتطلبات الحكومية والتراخيص. • مؤهلات اكاديمية او شهادات مهنية.
مهام الوظيفة	
• متابعة المشاريع الانشائية وكافة الأعمال المتعلقة بها. • الاشراف على الأعمال المدنية. • متابعة اعمال الصيانة (الأعمال المدنية). • متابعة تنفيذ عقود الصيانة والرقابة على مقاولين الصيانة.	• متابعة المشاريع الانشائية وكافة الأعمال المتعلقة بها. • الاشراف على الأعمال الميكانيكية. • متابعة اعمال الصيانة (الأعمال الميكانيكية). • متابعة تنفيذ عقود الصيانة والرقابة على مقاولين الصيانة.

شروط عامة للتقدم للوظيفة:

- أن يكون المتقدم كويتي الجنسية.
- ألا يزيد عمر المتقدم عن 40 سنة.
- ألا يقل التقدير العام لمؤهل البكالوريوس عن تقدير جيد.
- أن تكون شهادة البكالوريوس معتمدة ومصدقة من قبل وزارة التعليم العالي في دولة الكويت.
- يتم احتساب الخبرة بعد الحصول على المؤهل الجامعي على أن تكون مسجلة لدى المؤسسة العامة للتأمينات الاجتماعية (ارفاق شهادة حديثة من التأمينات الاجتماعية لا يزيد تاريخ إصدارها عن 3 أشهر).
- اجتياز الاختبارات التخصصية واختبارات اللغة الإنجليزية وتحليل الكفاءة.
- اجتياز المقابلات الشخصية.
- تقديم كافة المستندات المطلوبة بصيغة PDF.
- الاخلال بأي شرط من الشروط العامة أو الخاصة الواجب توافرها في المتقدم لطلب الوظيفة تعرضه إلى الغاء طلب تسجيله دون الحاجة إلى إبلاغه.
- تقدم الطلبات عن طريق بوابة التوظيف الالكترونية لهيئة أسواق المال والتي يمكن الوصول اليها عبر الموقع الالكتروني www.cma.gov.kw، ولن يقبل أي طلب خارج هذا المسار.
- تقدم الطلبات اعتباراً من يوم الأحد الموافق 12 يناير 2020 وآخر موعد لقبول استلام الطلبات هو يوم الخميس الموافق 23 يناير 2020 عند الساعة 2:00 ظهراً.
- يشترط للتعيين استيفاء الشروط اللازمة للتعيين وفقاً للوائح والسياسات المعتمدة في هيئة أسواق المال.
- يتعين ملئ جميع البيانات المطلوبة في نموذج التقديم ويلغى الطلب في حال عدم اكتمال البيانات.

للاستفسار يرجى التواصل على الأرقام التالية:
إدارة الموارد البشرية: 22903795-22903043، الدعم الفني: 22903222
وذلك خلال أيام العمل الرسمي من الساعة (8:00 ص - 2:00 م)

للايجار
مبنى كامل
بالعارضية المخازن
بمساحة تخزينية
2250 م - سرداب +
أرضي + ميزانين
للتواصل: 97116767

ALQABAS.COM
الأحد 17 جمادى الأولى 1441 هـ - 12 يناير 2020 • السنة الـ 48 • العدد 16689

البند الأكثر أهمية في موازنات دول العالم

تريليونا دولار تُنفق على البحث والتطوير

يبدو من المبالغة القول إن الحرب الباردة كانت سبباً في تشكيل وادي السليكون، لكن تاريخياً، كانت لحظة «سبوتنيك» عام 1957، عندما أطلق السوفييت أول قمر صناعي إلى الفضاء، سبباً في نشر الذعر عبر الولايات المتحدة من جانب، وتضخم ميزانية البحث العلمي من جانب آخر.

للاستجابة للتهديد التقني السوفييتي، أنشأ الرئيس دوايت أيزنهاور مؤسستين رئيسيتين تمولان من الأموال العامة، وهما وكالة مشاريع البحوث المتطورة «أربا»، والإدارة الوطنية للملاحة الجوية والفضاء «ناسا»، كما زاد الإنفاق على البرامج العلمية للجامعات بشكل هائل.

الآن يلعب البحث والتطوير دوراً رئيسياً في الاقتصادات المتقدمة في مجالات مثل النمو الاقتصادي وخلق فرص العمل والقدرة التنافسية الصناعية والأمن القومي والطاقة والزراعة والنقل والصحة العامة والرفاهية وحماية البيئة، وحتى في توسيع حدود المعرفة الإنسانية.

لذلك، أجرت الحكومات والشركات والجامعات والمنظمات غير الهادفة للربح حول العالم، مساهمات ضخمة في البحث والتطوير، ومنذ عام 2000، نما إجمالي الإنفاق العالمي على البحث والتطوير إلى ثلاث مرات ما كان عليه بالقيمة الدولارية، مرتفعاً من 676 مليار دولار إلى تريليوني دولار تقريباً.

قيادة أميركا

ظهرت الولايات المتحدة قائداً عالمياً في العلوم والتقنية خلال النصف الثاني من القرن العشرين، وتحديداً بعد لحظة «سبوتنيك»، حيث نما الإنفاق العام للبلاد على البحث والتطوير بشكل متسارع، ما ساهم بشكل أساسي في ترسيخ قيادة أميركا للاقتصاد العالمي.

بحلول عام 1960، كانت تشكل الولايات المتحدة وحدها 69% من الإنفاق العالمي على البحث والتطوير، لكن الأمور تبدلت بعد ذلك، حيث باتت تشكل 28% فقط بحلول عام 2017، لكنها نسبة تعني أنها لا تزال الأكثر إنفاقاً حتى الآن.

هذا التراجع في حصة الولايات المتحدة لم يكن نتيجة انخفاض الاستثمارات في البحث العلمي والتطوير -في الحقيقة واصلت البلاد زيادة الإنفاق خلال هذه الفترة- لكنه يرجع إلى الزيادة الهائلة في استثمارات الحكومات والشركات في بلدان أخرى أدركت أهمية الأبحاث في دعم الابتكار والتنافسية.

> لحظة «سبوتنيك» الروسية عام 1957 فجرت طاقات الولايات المتحدة العلمية والاكتشافات التقنية

> دوره الحيوي في نمو الاقتصادات المتقدمة.. الطاقة والزراعة والنقل والصحة العامة والرفاهية والتنافسية الصناعية والأمن القومي

> قيادة أميركا للمجال منتصف القرن الماضي كرّست هيمنتها على الاقتصاد العالمي

> من الضروري تخصيص الأموال بطرق تعزز التميُّز البحثي وتشجع الابتكار

مع ذلك، فإن إنفاق بلدان العالم لا يبدو متكافئاً، حيث استأثرت الاقتصادات العشرة الأكثر إنفاقاً على ما نسبته 84.7% من إجمالي الإنفاق العالمي على البحث والتطوير، وهو ما قدره 1.662 تريليون دولار.

تتصدر الولايات المتحدة هذه القائمة بالفعل، لكن تطاردها الصين وتحاول تقليص الفارق معها بشكل ملحوظ منذ سنوات، حيث تجاوز تمويل بكين للبحوث والتطوير إجمالي إنفاق البلدان الأربعة اللاحقة لها معاً.

أهمية الإنفاق

إلى جانب إنفاق الشركات على البحث والتطوير، يشير الإنفاق العام على البحث والتطوير إلى مدى التزام بلد ما بتوليد أفكار جديدة قد تؤدي إلى منتجات وعمليات وخدمات جديدة أو محسنة.

ورغم الارتباط الضعيف بين الإنفاق العام على البحث والتطوير وبين التنفيذ والتسويق للنتائج المستخلصة مقارنة بجهود الشركات في هذا المجال، يظل الإنفاق العام على الأبحاث الأساسية والتطبيقية مساهماً كبيراً في تحسين الأداء الكلي للابتكار والإنتاجية في البلاد.

في الواقع، يعد الإنفاق العام على البحث والتطوير أمراً مهماً لأنه يركز غالباً على الأبحاث الأساسية التي تدعم الاقتصاد المبتكر، وعلاوة على ذلك يعتبر هذا الإنفاق، خاصة على البحث في التعليم العالي، وسيلة أساسية لأي بلد لدعم وتطوير الجيل القادم من الباحثين الذين سيسهمون في الابتكار. يجب ألا يرتبط الإنفاق على البحث والتطوير بمجرد إقرار الحكومات لموازنات تبدو ضخمة لهذا الغرض، فرغم أهمية قدر الأموال المخصصة للأبحاث، من الأهمية بالقدر نفسه تخصيص الأموال بطرق تعزز التميز البحثي وتشجع الابتكار.

هذا يعني أن تتسم عملية الإنفاق العام على البحث والتطوير بأربعة عناصر رئيسية، أولها الشفافية والمسؤولية، وثانيها صياغة الأولويات الاستراتيجية، وثالثها مشاركة الصناعات المختلفة في جهود البحث، وأخيراً وضع حلول محلية للمشاكل التي قد تظهر في تجربة بلد دون الآخر.

«سبوتنيك» جديدة

بالعودة إلى لحظة «سبوتنيك» التي خلقت تحدياً محفزاً للإنفاق في الولايات المتحدة، تقول المؤرخة والأستاذة الجامعية الأميركية مارغريت أومارا: بدءاً من القنابل مروراً بإطلاق البعثات الفضائية وانتهاء بتأسيس شبكة الإنترنت وغيرها؛ الإنفاق العام فجر طاقات البلاد العلمية والاكتشافات التقنية.

يعتقد البعض أن لحظة «سبوتنيك» قد يعاد إنتاجها لكن هذه المرة في المملكة المتحدة مع «بريكست»، حيث يرى محللون أن الخروج من الاتحاد الأوروبي قد يشكل صدمة محفزة للإبداع وإنشاء المزيد من المؤسسات البحثية وزيادة الإنفاق على العلوم والتطوير.

هذا ما ألمح إليه حزب المحافظين في بيانه قبل الفوز بالانتخابات العامة مؤخراً، كما يعكس ذلك قناعات «دومينيك كامينغز» الذي يشغل منصب كبير المستشارين الاستراتيجيين لرئيس الوزراء، والذي دعا لخطة تحول تشجع الابتكار وإعادة تشكيل المؤسسات البريطانية.

في منشور من 47 صفحة نشره العام الماضي، استعرض «كامينغز» نجاح مؤسسات مثل «أربا» و«ناسا»، و«بارك» (مؤسسة بحثية تابعة لشركة «زيروكس» كانت لها إسهامات وابتكارات كبيرة) ويرى أن تجربتها تمنح بلاده فرصة لابتكار مستقبلها الخاصة بينما يناقش الاتحاد الأوروبي كيفية البقاء على قيد الحياة.

يقول «كامينغز» في منشوره: لن نعود أبداً الدولة الصناعية الأكثر أهمية على الإطلاق مرة أخرى، لكن يمكننا قيادة العالم في بعض المجالات التقنية المتقدمة، وكما فعلت «أربا» و«بارك»، يمكن لاستثمارات بسيطة إنشاء صناعات بأكملها وخلق تريليونات الدولارات من القيمة.(فايننشال تايمز، أرقام)

كيف نما إنفاق البلدان على البحث والتطوير منذ عام 2000؟

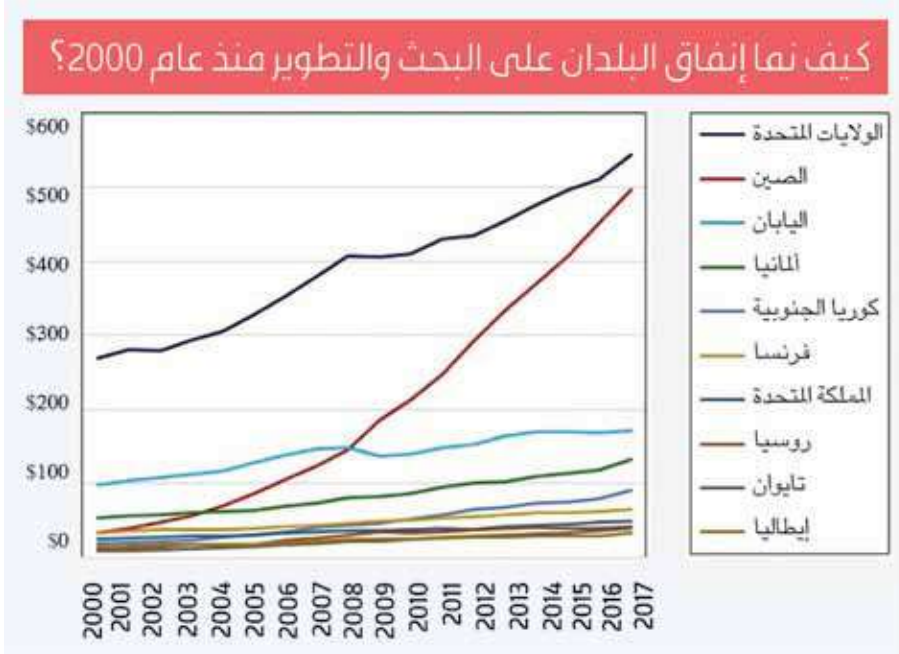

الدول العشر الأكثر إنفاقاً على البحث والتطوير في عام 2017

الترتيب	الدولة	حجم الإنفاق بالمليار دولار (وفقاً لتعادل القيمة الشرائية)
01	الولايات المتحدة	543.2
02	الصين	496.0
03	اليابان	170.9
04	ألمانيا	132.0
05	كوريا الجنوبية	91.0
06	فرنسا	64.7
07	المملكة المتحدة	49.3
08	روسيا	41.9
09	تايوان	39.3
10	إيطاليا	33.5

«قطر الوطني»: يُزيد تسارع النمو العالمي

«الفدرالي الأميركي» يتوسع في ميزانيته

تناول تقرير لبنك قطر الوطني، مسألة التوسع في ميزانية بنك الاحتياطي الفدرالي الأميركي خلال النصف الأول من العام الحالي وتعد من بين التغييرات الأخيرة في سياسته، كما يسلط الضوء على أهميتها في توفير السيولة.

وذكر التقرير، أن 2019 كان عاماً مزدحماً بالنسبة لبنك الاحتياطي الفدرالي الأميركي، فبعد عملية طويلة وتدريجية لتشديد السياسة النقدية خلال الفترة 2015-2018، قام «الفدرالي» بتحول كبير في سياسته فيما عرف بـ «التحول نحو التيسير (dovish pivot)» العام المنصرم، وأكثر عنصر تمت مناقشته ضمن هذا التحول هو التغييرالمفاجئ في اتجاه حركة سعر الفائدة. وفي حين أشارت الإرشادات الاستشرافية في أواخر عام 2018 إلى جولتين من جولات رفع أسعار الفائدة في 2019، أجرى بنك الاحتياطي الفدرالي خلال العام ثلاثة تخفيضات في سعر الفائدة مقدار كل منها 25 نقطة أساس.

ويرى «قطر الوطني»، أن قرار بنك الاحتياطي الفدرالي بتجاوز عمليات السوق المفتوحة المؤقتة قرار صحيح، فقد أثبتت التجارب الحديثة أنه في ظل الظروف الاقتصادية الحالية لا تستطيع أسواق المال أن تعمل بشكل جيد إلا إذا قام «الفدرالي» بتأمين زيادة دائمة في الأموال لأسواق اتفاقيات إعادة الشراء، وعلى هذا النحو، يتطلب توفير السيولة المناسبة زيادة في كل من ميزانية البنك وفوائض احتياطيات البنوك.

وبشكل عام، يقول التقرير: «نعتقد أن بنك الاحتياطي، سوف يواصل توسيع ميزانيته العمومية في النصف الأول من 2020، وهو ما من شأنه أن يقدم مزيداً من الدعم لتسارع النمو المرتقب في الولايات المتحدة والعالم».

وأضاف التقرير أن التغيير في السياسة النقدية لم يركز فقط على حركة سعر الفائدة، بل قام بنك الاحتياطي الفدرالي أيضاً بتغيير موقفه من التدابير الكمية بشكل كبير، من التشديد الكمي و«تطبيع» الميزانية العمومية إلى جولات مستمرة من التوسع الكبير في الميزانية العمومية.

وأضاف بالقول: «ضمن إطار السياسة النقدية الحالية للولايات المتحدة، فإن أداة السياسة الأساسية هي النطاق المستهدف لسعر الأموال الفدرالية، والذي يجري تعديله بنشاط من أجل تحفيز كل من التضخم والتوظيف بغرض التحرك نحو النطاق المستهدف للفدرالي، في الظروف العادية، لا يكون لبنك الاحتياطي الفدرالي أهداف كمية محددة، لكن تغيرت الظروف في أعقاب الأزمة المالية الكبرى في 2008-2007 عندما أصبحت التدابير الكمية أداة مناسبة، لا سيما في شكل برامج التيسير الكمي أو شراء الأصول على نطاق واسع. وتعتبر برامج التيسير الكمي أدوات غير تقليدية في السياسة النقدية تم استخدامها مؤخراً بعد الأزمة المالية الكبرى، عندما وصلت أسعار الفائدة الرسمية بسرعة إلى مستويات اسمية عند الصفر أو قريباً منه. من الناحية التشغيلية، يعتبر التيسير الكمي عملية استثنائية تقوم من خلالها البنوك المركزية بتعمد توسيع ميزانياتها العمومية إلى ما فوق المستويات العادية. وتطلب تنفيذ البرنامج من قبل الاحتياطي الفدرالي الأميركي الاستحواذ المنهجي على عدد من الأوراق المالية ذات الدخل الثابت الصادرة عن الحكومة أو المدعومة من قبلها من الأسواق الثانوية مقابل احتياطيات البنوك. كان الهدف هو إزالة الأوراق الحكومية طويلة الأجل من السوق، وفرض المزيد من الضغط الهبوطي على أسعار الفائدة ودفع المستثمرين نحو الأوراق المالية ذات المخاطر العالية، مما زاد من تخفيف الظروف المالية.

> أطلق 3 برامج للتيسير الكمي منذ انهيار «ليمان براذرز» في 2008

مسألة غامضة

وأشار التقرير إلى إطلاق بنك الاحتياطي الفدرالي ثلاثة برامج للتيسير الكمي منذ انهيار بنك ليمان براذرز في عام 2008، ومع هذه البرامج الثلاثة، توسعت ميزانية الفدرالي بنحو 3.6 تريليونات دولار أميركي، وذلك من 900 مليار دولار إلى 4.5 تريليونات دولار.

خبراء: رغم تقدم مجال الدفع والمعاملات المالية

«الكاش».. لا يموت

■ الطلب على «النقد» يتزايد.. لكن لا أحد يعلم أين يذهب!

«الكاش لم يعد ملكا»، «التحول نحو المجتمعات غير النقدية يتسارع»، «لا وجود للكاش في المستقبل».. مجموعة من عناوين الأخبار التي باتت شائعة في السنوات الماضية، حيث غذتها الطفرة في أعمال الدفع الرقمي باستخدام تطبيقات الجوال والبطاقات المادية وأيضا العملات الرقمية.

صحيح أن شركات «الفينتك» أو ما يعرف بالتقنيات المالية آخذة في التزايد والنمو، وأدواتها من بطاقات قابلة للتلامس وتطبيقاتها الإلكترونية والعملات الافتراضية، تعني أن هناك اتجاها غير تقليدي لا تكون فيه النقدية العنصر الأساسي للمعاملات المالية، لكنه لا يعني بالضرورة موت الكاش كما يدعي البعض (على الأقل حتى الآن ولمدة ليست بالقصيرة).

في حين يسلط المحذرون من موت الكاش، الضوء على التجربة السويدية التي شهدت انخفاضًا ملحوظًا في النقد المتداول بين المواطنين على مدار السنوات الماضية، يتم تجاهل تجارب الاقتصادات الكبرى التي تشكل عملاتها الأعمدة الرئيسية لبناء الاحتياطيات النقدية الدولية وتقود الاقتصاد العالمي.

إذا كانت البنوك المركزية لا تعرف مقدار النقد المتداول يعني أنها قد تواصل طباعة الكثير فيزيد التضخم

الطلب في تزايد

يقول بنك إنكلترا في تقرير على موقعه الإلكتروني: رغم كل الابتكارات في مجال الدفع والمعاملات المالية، يظل الكاش مهمًا للغاية، وقد بلغ حجم الأموال التي يجري تداولها بنهاية عام 2016، نحو 70 مليار جنيه إسترليني للمرة الأولى على الإطلاق.

هذا المبلغ هو ضعفا ما كان عليه قبل عقد من الزمان، وبزيادة قدرها 10% عما كان عليه قبل عام، ويقول البنك إن نصف هذه الأموال خارج البلاد تستخدم في اقتصاد الظل، في حين يستخدم ما بين 21% إلى 27% للإنفاق في أي وقت، وباقي المبلغ للاكتناز المحلي.

في الوقت نفسه، بلغت قيمة الدولارات الأميركية المتداولة نحو 1.7 تريليون دولار في عام 2018 (12.4 مليار دولار فئة واحد دولار، و1.3 تريليون دولار فئة 100 دولار) وفقًا لبيانات الاحتياطي الفيدرالي، وذلك ارتفاعًا من 1.2 تريليون دولار في عام 2013. وقال محافظ البنك المركزي الأسترالي فيليب لوي مؤخراً: إن الأوراق النقدية الصادرة عن المصرف تقترب من بلوغ أعلى مستوياتها منذ 50 عاما، مضيفا أن هناك نحو ألفي دولار أسترالي من الأموال المطبوعة مقابل كل مواطن.

إلى ذلك كتب الاقتصادي لدى الاحتياطي الفدرالي «روث جودسون» في مذكرة نُشرت عام 2017، أن نحو 60% من جميع العملات الأميركية، ونحو 75% من الأموال فئة مئة دولار، غادرت البلاد بنهاية عام 2016، أي أن 900 مليار دولار أصبحت خارج الولايات المتحدة.

> بنك إنكلترا: رغم تزايد التقنيات المالية يظل الكاش مهماً للغاية

> «المركزي الألماني»: 150 مليار يورو مخزنة داخل البلاد

> يخفي الناس أموالهم في كل مكان.. وأحياناً يدفنونها في حدائق منازلهم

أين تذهب النقود

في الحقيقة، تصدر البنوك المركزية حول العالم «نقدية» أكثر من أي وقت مضى، لكن الغريب في الأمر أن هذه الأموال تختفي على نحو متزايد، وحتى المصارف المركزية نفسها لا تعلم أين تستقر النقود، مع ترجيح اكتنازها من قبل الأسر في المنازل.

اقتفاء أثر حركة الأموال عادة ما يعني الاصطدام بعقبات وشخصيات لا تقل تعقيدا ورعبا عن أحداث رواية بوليسية، فغالبا ما تكون هذه الأموال (والدولارات على وجه التحديد) غذاءً للأنشطة الإجرامية والغش الضريبي، كما أنها تحظى بشعبية كبيرة لدى المستثمرين القلقين من الانهيار المالي في المستقبل.

لا يحاول المصرفيون فهم أين تذهب هذه الأموال فقط لإرضاء فضولهم، فإذا كانت البنوك المركزية لا تعرف مقدار النقد المتداول، فهذا يعني أنها قد تواصل طباعة الكثير من العملات، ما يعني تعاظم خطر التضخم.

في أثناء عمليات حفر، عثر عمال البناء في موقع عمل في مدينة «غولد كوست» الأسترالية، على مبلغ 140 ألف دولار مخبأة في عبوات، ما أثار فضول قوات الأمن التي فتحت تحقيقا واسع النطاق للبحث عن صاحب هذا الكنز من المال.

وفي سبتمبر الماضي، رفضت محكمة ألمانية دعوى رفعها رجل خبأ أكثر من 500 ألف يورو داخل غلاية معبية قبل تشغيلها، لتتحول الأموال إلى رماد سريعا، حيث طالب بتعويض «بقيمة الأموال والفائدة» من صديقه الذي أصلح الغلاية في غيابه أثناء يوم بارد.

اكتناز الأموال

يقول رئيس المركز الوطني للتحليل في البنك المركزي الألماني سفين بيرتلمان والذي يعتقد أن هناك نحو 150 مليار يورو مخزنة داخل البلاد: يخفي الناس أموالهم في كل مكان، في بعض الأحيان يتم دفن الأوراق النقدية في الحدائق حيث تبدأ في التحلل، أو تخبئتها في المناطق غير المستخدمة من المنزل.

(وول ستريت جورنال، أرقام، التلغراف، موقع بنك إنكلترا، فوكس بزنس)

تصميم مُذهل يتميَّز باهتمام العلامة التجارية بالتفاصيل

لكزس LC 500.. المكشوفة المذهلة

التصميم الخارجي المميّز بأدق التفاصيل

كُشِف مؤخراً عن الإصدار المكشوف من لكزس كوبيه الرائدة LC 500 التي طال انتظارها ضمن فعاليات معرض لوس أنجلوس للسيارات.

تمثّل تشكيلة LC تطور لكزس نحو ماركة لنمط الحياة الفاخرة، من خلال توفيرها متعة القيادة والإثارة لإثراء أساليب حياة العملاء. تنضم LC 500 المكشوفة الجديدة إلى سيارات الكوبيه كنماذج تطلعية لتشكيلة لكزس بأكملها، لتوفّر تجارب قيادة فريدة من نوعها، تحفز الحواس وتعبّر عن الجمال المطلق.

يمزج المظهر الخارجي لسيارة LC الجديدة ببراعة بين خط السقف الفريد للكوبيه مع طابع السيارة المكشوفة، ليحقق جمالاً بديعاً، سواء مع فتح السقف أو إغلاقه. ويهتم التصميم الداخلي بالتفاصيل الصغيرة كغطاء tonneau ومواد المقاعد لتكون جزءاً من انطباع التصميم عند النظر اليها من الخارج.

يتبع الطراز الجديد بصمة لكزس «الأداء المُبهر» للكوبيه، الذي يوفّر شعوراً بالاندماج مع الطبيعة وتجربة قيادة مُبهرة، لا يمكن الاستمتاع بها إلا من خلال سيارة مكشوفة.

يتميّز الهيكل الداخلي بتموضوع مثالي ومقابض مصممة للحصول على أداء ديناميكي عالي لتلبية رغبات السائق. وبفضل محرك V8 القوي والمثير، تتسارع LC 500 المكشوفة بلطف وسلاسة. ولتعزيز تجربة القيادة، تأتي LC 500 المكشوفة مجهّزة بتدفئة للرقبة وألواح شفّافة للرياح، ما يدعم الراحة والهدوء الرائدين اللذين تتميز بهما جينات لكزس.

يمنحك محرّك V8 سعة 5.0 ليترات، الذي تجري تهيئته بشكل طبيعي مع ناقل الحركة الأوتوماتيكي بعشر سرعات، تسارعاً خطياً نشطاً. ويجري ضبط إنتاج الطاقة وفقاً لوضع القيادة بتوفير تسارع سلس أثناء التنقل العادي والحد الأقصى من التسارع عندما يرغب السائق في ذلك.

ولجعل LC 500 المكشوفة بمحرّك V8 أكثر متعة عند إغلاق السقف، يقوم مولد الصوت بنقل الاصوات المثيرة للمحرّك، من خلال لوحة القيادة، في حين يقوم صمام العادم بتعزيز صوت المحرّك القوي.

تجربة المقصورة تعكس فلسفة لكزس «المتمحورة حول الإنسان»

«هيونداي» تكشف عن منظومة مستقبلية متكاملة للنقل الحضري

«النقل الجوي» و«مركبات الاستخدام المحدد» ووحدة «هب» تسهم في تنمية المدن المستقبلية

كشفت شركة هيونداي موتور خلال مشاركتها في معرض الإلكترونيات الاستهلاكية 2020 عن رؤيتها المبتكرة للتنقل الحضري، الرامية إلى المساعدة في تنمية مدن المستقبل المتمحورة حول الإنسان وتعزيز إمكانات التنقل فيها.

وعرضت هيونداي موتور ثلاثة حلول للتنقل تشمل «النقل الجوي الحضري» و«مركبات الاستخدام المحدد» ووحدة «هب» المركزية الخاصة بتيسير التنقل وإقامة الأنشطة المجتمعية.

وتهدف هيونداي استنادا على حلول التنقل هذه، إلى تحرير مدن المستقبل والأفراد من قيود الزمان والمكان، واكتساب المزيد من القيمة في حياتهم.

وتعمل الشركة في هذا الإطار على تسريع تنفيذ رؤيتها المرتبطة بعلامتها التجارية والمتمثلة بـ «إحراز التقدّم من أجل الإنسانية»، فضلًا عن السعي نحو أن تصبح «مقدّما لحلول التنقل الذكي».

وتعمل حلول «النقل الجوي الحضري» و«مركبات الاستخدام المحدد» ووحدة «هب» المركزية ضمن منظومة منسجمة ومتكاملة، مؤدّية أدوارا رئيسة في تنشيط التنقل في مدن المستقبل وإثراء حياة الناس فيها. ويربط «النقل الجوي الحضري» بين الأرض والجوّ، في حين تربط «مركبات الاستخدام المحدد» الناس بعضهم ببعض على الطرقات، ويتكامل حلّا التنقل الذكيان هذان عبر وحدة «هب» المركزية، التي سيتم بناؤها في مدن المستقبل لتشكيل منظومة التنقل.

وأكّدت هيونداي من خلال رؤيتها لمنظومة الربط المبتكرة هذه، التزامها بتيسير التنقل على الأفراد والمجتمعات وإحداث تجربة تنقل مختلفة ترتقي بالمعيشة في المدن إلى مستويات أرفع. وتتماشى هذه الرؤية أيضا مع «استراتيجية 2025»، وهي خطّة الشركة للابتكار على المدى المتوسط والرامية للتحوّل إلى هيكلية أعمال قائمة على ركيزتين؛ «مركبة التنقل الذكية» و«خدمة التنقل الذكية».

تنبع رؤية هيونداي المستقبلية للتنقل من فكرة أن التنقل يرتبط ارتباطا وثيقا بالبنية التحتية للمدينة. وقد أسّست الشركة ما أسمتها «المجموعة الاستشارية للمدن المتمحورة حول الإنسان»، وهو فريق يضم خبراء عالميين كبارا في مجالات مثل علم النفس والهندسة المعمارية والتصميم الحضري والنقل والعلوم السياسية، وأجرت أبحاثا حول كيفية تصميم مدن المستقبل بطرق وأساليب تساهم في تعزيز القيم الجديدة التي تتمحور حول الإنسان.

وفي السياق نفسه، وضعت هيونداي تصورات لنماذج أولية مختلفة للمدينة، كما رسمت سيناريوهات مستقبلية للمعيشة الحضرية للتمكّن من التنبؤ بماهية البنية التحتية ومعرفة اتجاه التطوير الذي سوف تسير به مدن المستقبل. وركزت الشركة كذلك على حلول التنقّل المتمحورة حول الإنسان، للتصدي لتحديات الازدحام المروري في المدن الكبرى..

الحلّ الأول الذي تقدّمه هيونداي لتنشيط مدن المستقبل هو حل النقل الجوي الحضري، الذي يتيح التحرّر من قيود الازدحام المروري ويجعل «الطيران» متاحا للجميع، بعد أن أدّى التحضّر الهائل في جميع أنحاء العالم إلى انخفاض ملحوظ في كفاءة النقل لسكان المدن والمناطق الحضرية، وارتفاع التكاليف الاجتماعية المتعلقة بلوجستيات النقل.

ويتيح حل النقل الجوي الحضري التنقل جوًا من دون الحاجة إلى مطارات باستخدام مركبات جوية شخصية كهربائية قادرة على الإقلاع والهبوط عموديا، ما يجعله أحد أهمّ الابتكارات المستقبلية التي يمكن أن تساعد في التغلّب على التحدّيات الحضرية مثل الازدحام المروري، وإحداث التحوّل المنشود في نموذج التنقل.

كما أعلنت هيونداي عن ركائز أساسية أربع يقوم عليها حل النقل الجوي الحضري؛ الأمان والهدوء التكلفة المعقولة وتمحوره حول احتياجات الركاب. وتعمل المركبة الجوية الشخصية ضمن هذا الحلّ بعدّة مراوح لضمان أعلى مستويات الأمان، في حين سيتمّ تجهيز المركبة بنظام هبوط بالمظلة لحالات الطوارئ. كذلك ستتم مراعاة تصميم المركبة بمستويات منخفضة من الضوضاء لجعلها أكثر قبولا للتنقل في المناطق الحضرية مع إتاحة الراحة للركاب.

كما كشفت هيونداي عن مركبتها الجوية الاختبارية الأولى والتي تحمل الاسم S-A1. وتُعدّ مركبة جوية شخصية كهربائية قادرة على الإقلاع والهبوط عموديًا، وهي مصممة لاستيعاب خمسة أفراد، بينهم الطيار الذي سوف يقودها خلال المراحل الأولى للإنتاج التسويقي، ليصبح بالإمكان قيادتها ذاتيا بعد تطوير التقنيات اللازمة في مراحل لاحقة.

وتتمتع هيونداي بالقدرات التصنيعية والخبرات اللازمة لتطوير مركبات النقل الجوي وإنتاجها على نطاق واسع. وقد جرى تطوير المركبة الاختبارية النموذجية S-A1 بالتعاون مع «أوبر»، كبرى شركات تنقل الأفراد في العالم.

وتخطّط هيونداي لتعزيز علاقات الشراكة التي تجمعها مع شركات عالمية بارزة مثل «أوبر»، حرصا منها على تسريع أعمالها في مجال النقل الجوي الحضري، بما يشمل تطوير مركبات جوية شخصية عالمية المستوى، وتقديم خدمة إدارة الأساطيل وصيانتها، وتطوير منصات انطلاق هذه المركبات في الجوّ.

حلّ التنقل الثالث من هيونداي هو وحدة «هب» المركزية، التي تُشكّل مساحة مجتمعية جديدة ومبتكرة تربط بين «النقل الجوي الحضري» و«مركبات الاستخدام المحدد» العاملة على الأرض.

وتشتمل وحدة «هب» المركزية في منطقتها العلوية على منصة انطلاق جوية خاصة بالمركبات الجوية الشخصية العاملة ضمن نطاق النقل الجوي الحضري، في حين تضمّ محطّات أرضية لوصول مركبات الاستخدام المحدد وانطلاقها في شبكة مساراتها متعددة الاتجاهات.

هيونداي تتيح تجربة «المركبة الجوية الشخصية» بالواقع الافتراضي

المدن المستقبلية وتظهر فيها المركبة الجوية الشخصية ووحدة «هب» المركزية

حملة لحاملي بطاقات نادي الواحة

«رحلة 18 مليون ميل» تمنح عملاء «بيتك» مزايا كبيرة

تقدم حملة «رحلة 18 مليون ميل تبدأ ببطاقة» التي أطلقها بيت التمويل الكويتي (بيتك)، بالتعاون مع مؤسسة الخطوط الجوية الكويتية ونادي الواحة، مزايا كبيرة لعملاء «بيتك».

وتتضمن الحملة الخاصة بحاملي بطاقات «بيتك» نادي الواحة ماستركارد مسبقة الدفع، والتي تستمر حتى 12 مارس من العام الحالي 2020، 311 فائزا بجوائز اجمالية تصل الى 18 مليون ميل، حيث يحصل الفائز الأول على مليون ميل، فيما يحصل الفائز الثاني على 500 الف ميل، ويحصل الفائز الثالث الى السادس على 250 ألف ميل، ويحصل الفائز السابع الى الحادي عشر على 100 ألف ميل، ويحصل 300 فائز على 50 ألف ميل لكل منهم.

ويحصل العميل على فرصة واحدة لدخول السحب لقاء كل 1 د.ك من مجموع المشتريات المحلية، ويحصل على فرصتين لدخول السحب لقاء كل 1 د.ك من مجموع المشتريات العالمية، مبينا أن ذلك يندرج على العمليات الشرائية فقط والعمليات التي تتم عبر الأونلاين. وتتيح بطاقة «بيتك» نادي الواحة مسبقة الدفع إلى جانب ميزاتها الشرائية والخصومات الفريدة التي تقدمها، ربح أميال من نادي «الواحة» مع كل عملية شراء، يمكن استبدالها للحصول على تذاكر سفر مجانية على متن الخطوط الجوية الكويتية، أو لترقية درجة السفر.

وتجسد الحملة التعاون مع مؤسسة الخطوط الجوية الكويتية بهدف خدمة العملاء المشتركين، مؤكدا حرص «بيتك» على أن تكون خدماته ومنتجاته داعمة ومساندة لأعمال وأنشطة الشركات الوطنية بهدف تطوير الاقتصاد الكويتي، وتعزيز قدرات السوق وتنمية أعمال الشركات وإمكاناتها التنافسية، بما يرتقي بمستوى جودة الأداء وباقة الخدمات المقدمة.

ينظمها بنك الخليج

«هنا الدانة».. أسبوع من الأنشطة والفعاليات في الأفنيوز

بدأ بنك الخليج العد التنازلي لسحب مليونير الدانة الذي سيجري يوم الخميس في مجمع الأفنيوز، تحت عنوان «هنا الدانة». وينظم البنك العديد من الأنشطة خلال الأسبوع، قبل أن يتم الإعلان عن الفائز بجائزة المليون دينار كويتي، حيث ستبدأ الأنشطة والفعاليات اليوم الأحد بالقرب من تشيزكيك فاكتوري، في نفس مكان الإعلان عن الفائز. وعلى مدار الأسبوع، سيتمكن زوار مجمع الأفنيوز من المشاركة في مجموعة متنوعة من الأنشطة، بما في ذلك صنع حائط فسيفساء من الصور، وخريطة تحديد المواقع، وألعاب الآركيد، للحصول على فرصة للفوز بجوائز نقدية.

وفي يوم الخميس، سيستمتع الحاضرون بأداء موسيقي مباشر من الفنان عبدالعزيز الضويحي.

وخلال الأسبوع، ستضم منطقة مسرح بنك الخليج مجموعة متنوعة من الأنشطة الترفيهية، يحصل المشاركون فيها على فرصة الفوز بجوائز نقدية تصل إلى 100 دينار كويتي. وتُتاح فرصة المشاركة للجميع، للاختيار من بين الأنشطة التي تتضمن لعبة تحديد مناطقهم السكنية على خريطة الكويت، وتجربة حظهم في لعبة الغواص ولعبة حظك نصيبك. وعند حائط «الدانة تجمعنا» سيتمكن زوار جناح بنك الخليج من التقاط صور سيلفي ونشرها على وسائل التواصل الاجتماعي باستخدام هاشتاق #هنا_الدانة. وعند النشر ستظهر صورهم كجزء من لوحة فسيفسائية كبيرة توضح رسالة مخفية سيتم الكشف عن معناها في نهاية الأسبوع.

وفي هذه المناسبة، قال مساعد المدير العام للاتصالات الخارجية في بنك الخليج أحمد الأمير: «نفخر في بنك الخليج سنويًا بتتويج شخص محظوظ ليكون مليونير الدانة. وهذا العام، نتوج مليونير العام في هذا السحب السنوي الكبير! ويقدم بنك الخليج العديد من الفرص للعملاء خلال العام للفوز بجوائز نقدية قيّمة، من بينها جائزة المليون دينار كويتي، وهي الأكبر سنويًا. نحن متحمسون كثيرًا للإعلان عن مليونير الدانة عن عام 2019، ومتحمسون أيضًا للإعلان عن المفاجآت الأخرى التي أعددناها لعملائنا. وخلال هذا الأسبوع، سيتمكن زوارنا في مجمع الأفنيوز من المشاركة في الكشف التدريجي عن هذه المفاجأة، التي ستجعل حفل تتويج مليونير الدانة لهذا العام أكبر احتفالاتنا على الإطلاق!»

أحمد الأمير

وفي مساء الخميس، مع بدء العد التنازلي لمليونير الدانة، سيشهد زوار بنك الخليج تتويج الفائز على المسرح في الساعة 7:30 مساء. وسيتم السحب مباشرة بحضور ممثل من وزارة التجارة والصناعة، وبتقديم أحمد المطري وأسامة فودة. وسيجري ختام الحفل بعرض موسيقي مباشر من الفنان عبدالعزيز الضويحي، وسيدير أسامة فودة العديد من الأنشطة المثيرة على خشبة المسرح يوم الخميس، ويقود المشاركين من خلال مجموعة متنوعة من الألعاب التنافسية.

أكثر من 850 جائزة سنوياً

«المتحد» يُعلن الفائزين في سحب «الحصاد الإسلامي»

أعلن البنك الأهلي المتحد في الثامن من يناير الجاري أسماء الرابحين في السحب الأسبوعي على جوائز الحصاد الإسلامي، حساب السحب على الجوائز الإسلامي الأول في الكويت، والذي استطاع أن يعيد رسم حياة الآلاف من الرابحين من سعداء الحظ، حيث يقدّم لعملائه أكبر عدد من فرص للفوز على مدار العام، من خلال ما يزيد على 850 جائزة سنوياً.

وقد أسفر السحب عن حصول فوزية عبدالله محمد، على الجائزة الأسبوعية الكبرى بقيمة 10000 دينار كويتي. بالإضافة إلى حصول 20 فائزاً على 1000 دينار كويتي لكل رابح، وهم: عفيفة علي بن نخي، جميلة جديع مبارك، أسامة عبدالرحمن الدعيج، علي أحمد المهاوش، أحمد حسن دشتي، حمد هاشم الشخص، مصطفى أونيالوكال، فاطمة عبدالكريم محمد، مرزوق سليمان المطوع، باقر علي عباس، تركي حمود الضفيري، سعاد عبدالمحسن الصالح، عبدالهادي خيرو دريرش، أحمد علي الأبرص، يوسف عبدالرحيم الكندري، مكي علي حسين، شيرانوي ميراندا، خيرية عبدالله دشتي، احمد بهمن علي، ونجاة ربيع حسين.

وبهذه المناسبة، يتقدّم البنك الأهلي المتحد بخالص التهنئة لعملائه الرابحين، مؤكدا أن هناك الكثير من فرص الفوز الكبرى ما زالت بانتظارهم. يجري إجراء السحوبات كل يوم أربعاء في «الأهلي المتحد» بالكويت أو بالبحرين، بناء على خطة السحب، وفي أيام الأعياد أو العطلات الرسمية يجري تأجيل السحب ليوم العمل التالي.

يتيح حساب الحصاد الإسلامي لعملاء البنك الدخول في السحب على جوائز ربع سنوية كبري، بقيمة 250000 دينار للرابح، والتي تمكّنه من تحقيق أحلامه وتطلّعاته. هذا، بالإضافة إلى السحب الشهري على جائزة بقيمة 100 الف دينار.

«أبذل حياتي من أجله»

في 18 فبراير 2011 نظمت مجموعة من المدونين العمانيين مسيرة سلمية شارك فيها بعض النساء، كما شهدت ولاية صحار شمال العاصمة تظاهرات تزامنت مع موجة الربيع العربي، وفي رد فعله إزاء هذه التطورات، قرر قابوس لقاء المحتجين والاستماع إلى مطالبهم، وأصدر قرارا بتوفير خمسين ألف فرصة عمل للمواطنين، فعادت عُمان إلى هدوئها. ويروي مراسل «بي بي سي» في مسقط أن خيار تنحية السلطان قابوس لم يكن أبدا خيارا مطروحا حتى في أحلك الظروف التي عاشها الشعب العُماني. ويقول «تبادلتُ الحديث مع إحدى الشابات وهي، غادة الحارثي، خلال واحدة من هذه المسيرات، وسألتها هل يمكن أن تصل الأمور بالعُمانيين لما وصلت إليه مع التونسيين والمصريين وانتفاضهم على الحكام، فردت مستنكرة ومستهجنة «يا إلهي، لا! إنها إهانة لنا! (..) زعيمنا محبوب وليس فاسدا، وأنا مستعدة لبذل حياتي من أجله».

قاد نهضة بلاده وفق مبدأ «الأصالة والتقدم وجهان لعملة واحدة»

قابوس حبيب العمانيين.. وصديق الجميع

عن ثمانين عامًا رحل السلطان قابوس ثامن سلاطين آل سعيد رئيس مجلس الوزراء والقائد الأعلى للقوات المسلحة، بعد أن قاد بلاده من مرحلة اضطرابات إلى دولة هادئة في إقليم ملتهب. ووري جثمان الراحل الثرى أمس في مقبرة الأسرة المالكة في مسقط بحضور السلطان الجديد هيثم بن طارق بن تيمور آل سعيد.

حظى السلطان قابوس بمحبة كبيرة لدى شعبه، فهو مؤسس السلطنة الحديثة، وباني الصف الوطني الواحد، ومرسي ركائزه، وقائد مسيرة النهضة المعاصرة في عمان، عبر مراحل وخطط طموحة، كانت ركيزتها المواطن العماني، باعتباره مشاركاً وفاعلاً في وضع لبنات هذه التنمية. وكان قابوس يرى أن الأصالة والتقدم وجهان لعملة واحدة، وخطّان متوازيان يسيران معاً.

- نقل السلطنة في 50 عاماً من مرحلة اضطرابات إلى دولة هادئة في إقليم مضطرب
- أرسى فلسفة استثنائية لشعبه خلاصتها «أن تظلَّ ودُوداً مع الجميع»
- أنهى عزلة عُمان وعمّق علاقاتها العربية والدولية منتهجاً الحياد في القضايا الإقليمية
- تعمق في دراسة الإسلام وتاريخ عُمان وحضارتها.. وأولى اهتمامه للمشروعات الثقافية
- حصل على عدد من الأوسمة والجوائز أبرزها «السلام الدولية» عام 1998
- يهوى ركوب الخيل والرماية وعلم الفلك ومراقبة الكواكب

محرر الشؤون الدولية

ولد السلطان قابوس بن سعيد في الثامن عشر من نوفمبر عام 1940 بمدينة صلالة في محافظة ظفار، وتلقى تعليم اللغة العربية والمبادئ الدينية على أيدي أساتذة متخصصين اختارهم والده، كما درس المرحلة الابتدائية في المدرسة السعيدية في صلالة.

في سبتمبر 1958 أرسله والده السلطان سعيد بن تيمور إلى إنكلترا، حيث واصل تعليمه لمدة عامين في مؤسسة تعليمية خاصة هي مدرسة «سافوك» الشهيرة. ثم التحق عام 1960 بأكاديمية ساندهيرست العسكرية الملكية كضابط مرشح، حيث أمضى فيها عامين، درس خلالها العلوم العسكرية وتلقى فنون الجندية، وتخرج فيها برتبة ملازم ثانٍ، ثم انضم إلى إحدى الكتائب البريطانية العاملة آنذاك في ألمانيا الغربية - قبل الوحدة الألمانية - حيث أمضى ستة أشهر متدرباً في القيادة العسكرية.

بعد أن أتم تلك الفترة المهمة، التي شكلت خبراته العسكرية، عاد إلى بريطانيا حيث درس نظم الحكم المحلي، وأكمل دورات تخصصية في شؤون الإدارة وتنظيم الدولة. ثم هيأ له والده الفرصة التي شكلت جزءاً من اتجاهه بعد ذلك، فقام الابن الوحيد لسعيد بن تيمور بجولة حول العالم استغرقت ثلاثة أشهر، زار خلالها العديد من دول العالم، عاد بعدها إلى البلاد عام 1964 حيث أقام في مدينة صلالة.

دراسة الإسلام

على امتداد السنوات الست التالية التي تلت عودته، تعمّق السلطان قابوس في دراسة الدين الإسلامي، وكل ما يتصل بتاريخ عُمان وحضارتها، دولة وشعباً، على مر العصور. وأشار في أحد أحاديثه إلى أن إصرار والده على دراسة الدين الإسلامي وتاريخ عمان وثقافتها كان لها الأثر العظيم في توسيع مداركه ووعيه بمسؤولياته تجاه شعبه العماني والإنسانية عموماً. كما أنه استفاد كثيراً من التعليم الغربي، الذي تلقاه وخضع لحياة الجندية ولنظام العسكرية في بريطانيا، ثم كانت لديه الفرصة في السنوات التي تلت عودته إلى صلالة لقراءة الكثير من الأفكار السياسية والفلسفية للعديد من المفكرين الذين شكلوا فكر العالم.

في 23 يوليو عام 1970تسلّم السطان قابوس مقاليد الحكم مطلقاً مرحلة تحديث السلطنة، بعد أن كان قد اصطدم منذ عام 1964 بسياسة متشددة لأي تحديث، فشرع قابوس في اتخاذ الخطوات التي من شأنها وضع نظام أساسي للدولة، وكذلك إعمار السلطنة، مستعيناً بمساعدات وخبرات خارجية، ومن ثم الاستعانة بعائدات النفط العماني.

انتهج الحياد في السياسة الخارجية، وسعى للصداقة مع الجميع. حيث استدعى الدبلوماسيين المحليين والعمانيين الذين كانوا يقيمون في المنفى للعودة والمساهمة في اختيار حكومة تطوير البلاد التي كانت تفتقد للطرق والمدارس والمستشفيات.

فلسفة استثنائية

أرسى السلطان الراحل فلسفة لشعبه، خلاصتها أن الطريقة المثلى التي تتَّبعها بوصفك مواطناً عُمانياً هي أن تظلَّ ودُوداً مع الجميع، فاتسمت مسقط بالبساطة والهدوء والسكون، ووصف المجتمع العُماني بالمسالم تماماً.

وساعدت ثقافة قابوس العالية في تعميق علاقات السلطنة بالدول العربية والأجنبية، وإنهاء عزلتها، اذ انتهج السلطان نوعاً من الحياد في القضايا الإقليمية والدولية، ولعبت مسقط في عهده دور المحايد، وتمكَّنت عُمان من البقاء في منأى عن الصراعات والأزمات المحيطة بها، فبرزت السلطنة باعتبارها وسيطاً هادئاً للحوار بعيداً عن الإعلام، وبوصفها دولة صديقة للعديد من الأطراف المتخاصمة فكانت ترفض الانحياز إلى أي طرف، وتحاول دائماً أن تمسك العصا من الوسط.

كما كان السلطان قابوس بن سعيد من مؤسسي مجلس التعاون الخليجي عام 1981، فكانت السلطنة في عهده قوة ناعمة خليجية تركز على شؤونها الداخلية، ولم تنخرط في الأزمة الخليجية الحالية، ولم يسجل تاريخها حالة واحدة لمحاولات التدخل في شؤون الدول الأخرى رغم ارتباطها بحدود مشتركة مع كل من اليمن والسعودية والإمارات. وعلى العكس سعت السلطنة إلى تهدئة الصراع المستمر في اليمن، وتوسّطت كثيراً بين الحوثيين والتحالف الذي تقوده السعودية، وقادت جولات حوار بين اليمنيين، وحتى في الصراع الغربي الإيراني دفع الحياد الايجابي السلطنة لقيادة وساطة بين القوى الغربية وايران، وسمحت علاقتُها الوثيقة مع واشنطن وطهران بأن تستضيف مسقط أول اللقاءات السرية المنعقدة بين المسؤولين الأميركيين والإيرانيين، في مناقشات أدَّت في نهاية المطاف إلى صفقة إيران النووية عام 2015. ولغاية اليوم لا تزال تلعب دور الإطفائي ورسول السلام بين البلدين، إضافة إلى دورها في ملف الأزمة الفلسطينية . الإسرائيلية عقب استقبال قابوس رئيس وزراء إسرائيل بنيامين نتانياهو في مسقط نهاية أكتوبر 2018.

العصرنة والتقاليد

اهتم السلطان قابوس بدفع عمان إلى حالة متقدمة من المعاصرة مع الإبقاء على أصالتها التقليدية، بحيث لا تفقد هويتها، وفي إطار ذلك، اهتم بالثقافة، وأصبح لدى السلطنة أوركسترا سلطانية من عازفين وعازفات على مستوى عالٍ من التدريب. كما رعت مؤسسات الدولة مشروعاً ضخماً لتوثيق تاريخ عُمان منذ فجر التاريخ، ومشاريع ثقافية أخرى كثيرة. وللسلطان الراحل اهتمامات واسعة بالدين واللغة والأدب والتاريخ والفلك وشؤون البيئة، حيث يظهر ذلك جلياً في الدعم الكبير والمستمر للعديد من المشروعات الثقافية، وبشكل شخصي، محلياً وعربياً ودولياً، سواء من خلال منظمة اليونسكو أم غيرها من المنظمات الإقليمية والعالمية.

ومن أبرز هذه المشروعات على سبيل المثال لا الحصر، موسوعة السلطان قابوس للأسماء العربية، ودعم مشروعات تحفيظ القرآن، سواء في السلطنة أو في عدد من الدول العربية، وكذلك بعض مشروعات جامعة الأزهر، وجامعة الخليج، وعدد من الجامعات والمراكز العلمية العربية والدولية، فضلاً عن «جائزة السلطان قابوس لصون البيئة» التي تقدم كل عامين من خلال منظمة اليونسكو، ودعم مشروع دراسة طريق الحرير والنمر العربي والمها العربي.

أدان الإرهاب مبكراً

وأدانت السلطنة الإرهاب بكل صنوفه وأشكاله منذ وقت مبكر، وقبل أحداث الحادي عشر من سبتمبر 2001 بسنوات عدة، حيث أكد السلطان الراحل أن «الإرهاب اعتداء على السلام الذي تنشده البشرية». وكان قابوس يرد دائماً «نحن دائماً إلى جانب الحق والعدالة والصداقة والسلام، وندعو الى التعايش السلمي بين الأمم وإلى التفاهم بين الحضارات والى استئصال أسباب الكراهية والضغينة التي تتولد في نفوس من يعانون من الظلم وعدم المساواة، ففي ذلك الخير كل الخير للبشرية جمعاء».

مدرسة جديدة في العلاقات الدولية

عمل السلطان قابوس على مدرسة جديدة في العلاقات الدولية المعاصرة مبنية على مبدأ واحد يذهب إلى أن العالم يسير نحو التعاون المتعدد الأطراف، وأن الأطر الجغرافية ستزول قريباً. وقال السلطان في حديث إلى مجلة «ميديل إيست بوليسي» في نوفمبر 1995 ان «العالم يتضاءل وينكمش، وانا واثق تماما أن جميع البلدان يجب أن تسير وفق هذه القاعدة، وتحاول ان تفهم بعضها بعضاً، وتتعاون في ما بينها، وتعمل جنباً إلى جنب لخير البشرية جمعاء. وقد لوحظت في السنوات الاخيرة بوادر واعدة تدل على ان النزاعات بين الدول صارت تعتبر من الحماقات المطبقة وأن الخلافات بين البلدان يجب ان تحل بالمفاوضات وليس بالحرب».

الجوائز

حصل السلطان قابوس على عدد من الجوائز أبرزها السلام الدولية عام 1998 تقديرًا لمساهمته في الممارسات السياسية المعاصرة ودوره في إحلال السلام والاستقرار في أكثر دول العالم بلبلة واضطرابا، كما حاز وسام الملك عبدالعزيز آل سعود عام 1971، استحقاق الجمهورية الإيطالية عام 1974، قلادة النيل العظمى المصرية عام 1976، وسام جواهر لال نهرو للتفاهم الدولي عام 2004، وسام أسد هولندا عام 2012، وسام الاستقلال القطري.

السلطان قابوس مع جون كيري حين كان وزيراً للخارجية الاميركية عام 2014 | ا ف ب

.. ومع الرئيس الايراني حسن روحاني عام 2014 | ا ف ب

هوايات عدة

وعن هواياته يتحدث السلطان فيقول إنه وضع على ظهر حصان وهو في الرابعة من عمره، ومنذ ذلك الحين وهو يحب ركوب الخيل، ولهذا أنشأ الإسطبلات التي تعنى بتربية وإكثار الخيول العمانية الأصيلة، وافتتح مدارس الفروسية التي تضم بين تلاميذها البنين والبنات.

كما أن الرماية أيضاً من الهوايات المحببة للسلطان قابوس، كونه تدرب عسكرياً، ويؤكد أن هذه الهواية تعد جزءاً مهماً لكل من يهتم بالنشاط العسكري وعاش في مجتمع كالمجتمع العُماني الذي يعتز بكونه يستطيع حمل السلاح عند الضرورة، كما يحب تجربة كل ما هو جديد من أسلحة في القوات المسلحة العمانية.

وأيضاً من الهوايات المحببة للسلطان قابوس علم الفلك، ومراقبة الكواكب، حيث يملك مرصداً صغيراً، وعندما تكون الفرصة سانحة في الليالي المناسبة حسب النشرات الفلكية يقضي بعض الوقت في مراقبة هذه الكواكب.

.. وممتطياً صهوة جواده الأشهب

قابوس مؤدياً التحية العسكرية خلال مناسبة وطنية

«نحافظ على ما أنجزه قابوس ونبني عليه»

السلطان هيثم:
حسن الجوار من ثوابت سياستنا

أدى السلطان هيثم بن طارق بن تيمور اليمين الدستورية، أمس، في جلسة مشتركة لمجلسي عُمان والدفاع تنفيذا لأحكام المادة السابعة من النظام الأساسي للدولة. وعقب ذلك ألقى السلطان هيثم خطاباً نعى فيه السلطان قابوس معدداً ما أنجزه وما بناه من دولة عصرية شهد لها القاصي قبل الداني ونهضة راسخة تجلت معالمها في منظومة القوانين والتشريعات التي ستحفظ البلاد وتنظم مسيرتها نحو مستقبل زاهر، معتبراً ان العزاء الوحيد هو السير على نهجه القويم والتأسي بخطاه التي خطاها بثبات وعزم إلى المستقبل والحفاظ على ما أنجزه والبناء عليه لترقى عمان إلى المكانة المرموقة التي أرادها.

وقال السلطان هيثم انه وعلى الصعيد الخارجي فسوف يترسّم خطى السلطان الراحل، مؤكداً على الثوابت التي اختطها لسياسة عُمان الخارجية القائمة على التعايش السلمي بين الأمم والشعوب وحسن الجوار وعدم التدخل في الشؤون الداخلية للغير واحترام سيادة الدول وعلى التعاون الدولي في مختلف المجالات، كما سنبقى مساهمين في حل الخلافات بالطرق السلمية وباذلين الجهد لإيجاد حلول مرضية لها بروح من الوفاق والتفاهم. وسنواصل مع أشقائنا قادة دول مجلس التعاون لدول الخليج العربية الإسهام في دفع مسيرة التعاون بين دولنا لتحقيق أماني شعوبنا ولدفع منجزات مجلس التعاون قدما إلى الأمام.

وفي الشأن العربي سوف نستمر في دعم جامعة الدول العربية وسنتعاون مع أشقائنا زعماء الدول العربية لتحقيق أهداف الجامعة والرقي بحياة مواطنينا والنأي بهذه المنطقة عن الصراعات والخلافات والعمل على تحقيق تكامل اقتصادي يخدم تطلعات الشعوب العربية. وستواصل عُمان دورها كعضو فاعل في منظمة الأمم المتحدة.

السلطان هيثم مشاركاً في حمل نعش السلطان قابوس في مسقط أمس | أف ب

هيثم بن طارق..
رؤية شابة لسلطنة أكثر عراقة

على عكس كثيرين خارج عُمان، لم يُفاجأ العمانيون بإعلان اسم سلطانهم الجديد؛ السلطان هيثم بن طارق آل سعيد، الذي تقلد منصبه الرفيع في إجراءات أدهشت المتابعين من خارج السلطنة العريقة، لشدة سلاستها، وخيبت ظنون من كان يتوقع أن انتقال السلطة في ظل عدم وجود ولي للعهد سيبدو صعبا بعض الشيء، لكن السلطان التاسع في سلسلة سلاطين عُمان أدى قسم اليمين في جلسة مشتركة لمجلسي عُمان والدفاع، بعد ساعات قليلة فقط على إعلان شغور المنصب الأول في البلاد. فمن هو السلطان هيثم؟

- **يحمل أفكارًا وقيمًا ومعاني مستقاة من المدرسة القابوسية التقليدية**
- **تكليفه برئاسة لجنة «رؤية عُمان 2040» كان مؤشرًا رجّح كفته**
- **مثقف.. شديد الهدوء.. بالغ الحكمة.. مهتم بقطاع الشباب تحديدًا**

سعدية مفرح

رغم ندرة إطلالاته الإعلامية، وعدم تردد اسمه كثيرا في ترجيحات المتابعين الخارجيين لشؤون السلطنة، فإن هيثم بن طارق، السلطان الجديد، معروف لدى أبناء شعبه، بأنه أحد أهم المقربين للسلطان الراحل، وقد كان معه دائما في أصعب الأزمات التي واجهت عُمان خلال العقد الأخير تحديدا.

ورغم المناصب الحكومية العديدة، التي شغلها قبل وصوله الى سدة الحكم أخيرا، فإن تكليفه برئاسة اللجنة الرئيسة للرؤية المستقبلية لسلطنة عُمان 2040، كان أول المؤشرات التي رجحت كفته في يقين المتوقعين لخلافة سلطان عُمان التاريخي قابوس بن سعيد بن تيمور آل سعيد، فإشرافه على مثل هذا الملف الكبير، الذي يعنى برؤية البلاد الاقتصادية على مدى العقدين المقبلين، يعني أن قابوس قد سلمه مستقبل عُمان، وجعله المسؤول الأول عنه، وبالشكل الذي يضمن الاستقرار والطمأنينة للشعب العُماني، لما يحمله هذا الرجل من أفكار وقيم ومعانٍ مستقاة من المدرسة القابوسية التقليدية، التي تكاملت على مدى خمسة عقود صعبة من الزمن.

المثقف الحكيم

يصف العمانيون سلطانهم الجديد بأنه مثقف، شديد الهدوء، بالغ الحكمة، مهتم بقطاع الشباب تحديدا، يتقاطع وسلطانهم الراحل بالكثير من نقاط التشابه، أهمها الملامح الجسدية ذات النسق الرياضي العام، والسمت الوقور، والاهتمام الشخصي اللافت بالثقافة والتراث والفنون الرفيعة، وحب الكتب والقراءات التاريخية، والابتعاد النسبي عن الاستقطابات الإقليمية الحادة في السنوات الأخيرة، مما يشير الى ثبات السياسة العمانية الخارجية خلال السنوات المقبلة وفقا لملامحها المرسومة سلفا من قبل السلطان، الذي عرف بدقته في رسم السياسة العمانية المستقلة، على الرغم من الأمواج المتقلبة المحيطة بها من كل حدب وصوب.

في المحطات الصعبة

ومن اللافت أن هيثم بن طارق كان دائم الحضور إلى جانب قابوس بن سعيد في المحطات الصعبة سياسيا على الصعيدين المحلي والاقليمي أيضا، طوال السنوات العشر الأخيرة، فقد أشارت الأخبار إلى أنه الوحيد الذي حضر اللقاء الثنائي المشترك بين سمو أمير البلاد الشيخ صباح الأحمد والسلطان قابوس في قصر الشموخ في مسقط، في إطار حل الخلاف الذي اندلع يومها بين سلطنة عمان ودولة الإمارات العربية المتحدة، ورأب الصدع بين الدولتين في مارس من عام 2011، وكان ذلك الحضور من الإشارات المبكرة الى أهميته لدى السلطان قابوس، وإمكانية أن يحل محله يوما ما، خاصة أنه كان قريبا جدا من السلطان الراحل أيضا أثناء العمل على حل مشكلات ملف الاحتجاجات الشعبية العمانية، التي اندلعت في فبراير من عام 2011، في سياق ثورات الربيع العربي، حيث نجح السلطان قابوس يومها في احتواء الاحتجاجات عبر سلسلة من الاجراءات الحكيمة، وكان ساعده الأيمن في التعامل مع هذا الملف المقلق ابن عمه وخليفته المنتظر هيثم بن طارق.

رؤية شابة

لم يعرف عن السلطان الجديد ولعا مبالغا فيه بإطلاق التصريحات الإعلامية، لكنه ركز في معظم تصريحاته القليلة على ضرورة الاهتمام بعنصر الشباب في بناء مستقبل السلطنة اتكاء على معطيات ماضيها العريق، ومن هذه التصريحات تصريح أطلقه خلال لقاء جمعه بشباب عماني في إطار العمل على وضع رؤى عمان 2040، حيث قال يومها انه ستجري إعادة النظر في العديد من التشريعات بعد اعتماد الرؤية، وأن البرنامج الذي تقوم عليه رؤى مستقبل عُمان هو خلاصة «ما يتطلع إليه الشباب العماني»!

وعندما حمل على كتفه، بعد دقائق من تنصيبه سلطانا للبلاد، نعش السلطان الراحل الى مثواه الأخير، بدا وكأنه يحمل على كتفه الأخرى مستقبل عُمان كلها.

ولادته ونشأته

ولد السلطان الجديد هيثم بن طارق عام 1954 في العاصمة العمانية مسقط، وتخرج في عام 1979 من برنامج جامعة أكسفورد للخدمات الخارجية (FSP)، وأكمل بعدها دراساته العليا تحت إشراف كلية بيمبروك. وكانت المناصب الرياضية أولى بواباته التي ولج منها إلى العمل في الشأن العام، قبل أن ينضم لمدرسة الدبلوماسية العمانية متدرجاً في مناصب عدة، بدأها بعمله أميناً عاماً لوزارة الخارجية عام 1986 قبل أن يصبح وكيلاً للشؤون السياسية في الوزارة، ثم وزيراً مفوضاً فيها. وفي عام 2002 أصبح وزيراً لوزارة التراث والثقافة في بلاد تولي التراث والثقافة أهمية قصوى في بناء الأمة والإنسان. كما شغل هيثم بن طارق رئاسة عدد من جلسات مجلس الوزراء أثناء غياب رئيسه وهو السلطان قابوس بن سعيد، ونائبه فهد بن محمود آل سعيد. وعمل في بعض الأحيان مبعوثاً خاصاً للسلطان قابوس بن سعيد في عدد من المهمات العربية والدولية.

والسلطان الجديد متزوج من عهد بنت عبدالله البوسعيدية ولديه منها ولدان وابنتان هم: ذو يزن، بلعرب، وثريا، وأميمة، ووالدته هي شوانة بنت حمود بن أحمد البوسعيدية.

رسالة قابوس.. ثقة بالخليفة

هكذا جرى اختيار السلطان

على الرغم من كل الضوضاء الإعلامية التي امتدت لأكثر من نصف قرن، والتي تتكهن بخليفة الراحل السلطان قابوس، فإن تنصيب السلطان الجديد هيثم بن طارق جاء بكل سلاسة وهدوء، وكأن تنصيبه مقرونٌ بشخصية الفقيد قابوس، حيث جاء بناء على فتح وصية قابوس التي كانت محفوظة في قصر سلطاني بميناء صلالة جنوبي البلاد. وأعلن مجلس الدفاع العُماني الذي يضم كبار الضباط والمسؤولين، والموكل إليه دعوة العائلة المالكة لتحديد الخليفة في بيان: «تسلّم مجلس الدفاع ردًا كريمًا من مجلس العائلة المالكة، والذي دعاه بحكم النظام الأساسي للبلاد إلى الانعقاد لاختيار خليفة قابوس بن سعيد». وقال مجلس الدفاع العُماني إنه «نال شرف فتح الوصية وقراءتها بشكل مباشر على جميع الحاضرين الكرام، والإعلان بأن جلالة السلطان هيثم بن طارق بن تيمور المعظم - هو سلطان عمان».

ما سر الوصية؟

بموجب المادة الـ6 من النظام الأساسي للدولة، يقوم مجلس العائلة المالكة، خلال ثلاثة أيام من شغور منصب السلطان، بتحديد من تنتقل إليه ولاية الحكم، فإذا لم يتفق مجلس العائلة على اختيار سلطان للبلاد قام مجلس الدفاع بالاشتراك مع رئيسي مجلس الدولة ومجلس الشورى ورئيس المحكمة العليا وأقدم اثنين من نوابه بتثبيت من أشار به السلطان في رسالته إلى مجلس العائلة، وهو ما حدث في التطبيق الفعلي الأول من نوعه لهذه المادة، ففي وصيته التي قرر مجلس العائلة البوسعيدية الحاكمة الرجوع إليها لتثبيت من أوصى به، كتب السطان الراحل؛ «إننا بعد التوكل على الله ورغبة منا في ضمان استقرار البلاد، نشير بأن يتولى الحكم السيد هيثم بن طارق، وذلك لما توسمنا فيه من صفات وقدرات تؤهله لحمل هذه الأمانة، وإننا إذ نضرع إلى الله العلي القدير أن يكون عند حسن الظن الذي دعانا إلى اختياره والثقة التي دفعتنا إلى تقديمه..»، وفي هذه العبارات ما يشير الى ثقة كبيرة ناتجة من متابعة مستمرة من قبل قابوس لخليفته المنتظر على مدى سنوات طويلة، والابتعاد به أحياناً عن دائرة الضوء الحارق تحضيراً له كي يحمل على عاتقه مسؤولية حكم بلاد عريقة كسلطنة عمان التي تعتبر أحد أكثر بلدان العالم استقراراً في الحكم المتسلسل في أسرة آل بوسعيد منذ منتصف القرن الثامن عشر.

وذكرت صحيفة الغارديان البريطانية تفاصيل دقيقة عن هذه الوصية، حيث وفي حال تعثر الوصول لاتفاق، فإن مجلس الدفاع الوطني ورئيس المحكمة العليا ورئيس الغرفة العليا والدنيا من مجلس الشورى يفتحون معاً الرسالة الأولى، ويعينون خيار السلطان على عرش السلطنة. وهناك مغلفان أحدهما محفوظ في قصر سلطاني في ميناء صلالة جنوبي البلاد. وانتشرت تقارير حول نسخة من رسالة يتم تحضيرها ونقلها إلى مسقط، من أجل فتحها، وأكد مصدر رفيع لـ **القبس** أن الرسالة تحمل نفس الاسم الموجود في الرسالة الأولى، وهو السلطان هيثم بن طارق.

تجربة تنموية متميزة ومشاركة شعبية في القرار

حكمت أسرة آل سعيد عُمان منذ 1749 وتوسعت حدود السلطنة في فترة ما لتشكل إمبراطورية ممتدة من شرق أفريقيا (زنجبار) حتى سواحل باكستان، قبل أن تنحسر لاحقا إلى حدودها الحالية بفعل الانقسامات الداخلية. ومع تولي السلطان قابوس الحكم في يوليو عام 1970 انفتحت البلاد على العالم الخارجي، وانصرف السلطان إلى الاهتمام بالتنمية البشرية والاقتصادية، وتمكنت السلطنة، تحت قيادته، من تحقيق تجربة تنموية متميزة ذات رؤية ونهج قويين يحتذى بهما، ومن تحقيق تطور ضخم على المستويات الاقتصادية والسياسية والاجتماعية والثقافية، ما رفع عُمان عام 2010 إلى قمة الجدول العالمي الذي يصدره برنامج الأمم المتحدة للتنمية كل عشرة أعوام.

وتجلت خطط قابوس التنموية الطموحة، في حجم ومستوى المشاريع التي تحققت على مدى 50 عاما، وعلى مختلف الأصعدة الاجتماعية، والتعليمية، والاقتصادية والصحية. وكان السلطان الراحل يقول: «لقد أردنا منذ البداية أن تكون لعمان تجربتها الخاصة في ميدان العمل الديموقراطي ومشاركة المواطنين في صنع القرارات وهي تجربة يتم بناؤها لبنة لبنة على أسس ثابتة من واقع الحياة العمانية ومعطيات العصر الذي نعيشه».

أداء اقتصادي مميز

على الرغم من تأثيرات الأزمة الاقتصادية العالمية التي طالت مختلف دول العالم، فإن الأداء الاقتصادي للسلطنة كان موضع إشادة وتقدير من جانب العديد من المؤسسات المالية ومؤسسات التقييم الدولية للسياسات المالية والاقتصادية للسلطنة، ولما يقوم به البنك المركزي العماني من دور حيوي في ضبط الاداء الاقتصادي.

وتواصل السلطنة العمل في عدد من المشروعات الانتاجية والخدمية الكبيرة في البلاد، اذ ارتفع نصيب الفرد من الناتج المحلي الاجمالي الى نحو 31 ألف دولار سنويا، وفق تقرير التنمية البشرية لعام 2009 الذي اصدره برنامج الامم المتحدة حديثا.

ويحظى القطاع الخاص العماني بالرعاية، ويقوم بدور حيوي كشريك في التنمية الوطنية في كل قطاعات الاقتصاد الوطني. وفي حين تتواصل الجهود الحثيثة في قطاعات السياحة والاتصالات وتقنية المعلومات والطرق والمواصلات والموانئ والتخطيط العمراني والصناعات الحرفية والبيئة، فإن السلطان قابوس أكد أهمية تنويع مصادر الدخل والاستفادة من البدائل المولدة للطاقة، والسعي لتحقيق الامن الغذائي.

نهضة السياحة

نظرا لما تمثله السياحة من أهمية في إنعاش اقتصاد السلطنة، فقد أصدر قابوس مرسوما خلال عام 2004 بإنشاء وزارة للسياحة، حيث تحتضن السلطنة مقومات سياحية تاريخية كالقلاع والحصون والمساجد الأثرية يزيد عددها على 50 معلما، ومقومات طبيعية كالشواطئ الجميلة الممتدة لأكثر من 1700 كيلومتر، ومناطق الغوص والرياضة البحرية وسياحة السفاري، الى جانب مقومات السياحة الحديثة كالمنتجات السياحية ومركز التسوق ووجود العديد من الفنادق التي تم تصميمها على أعلى المستويات العالمية. وتم إنشاء الأكاديمية العمانية للسياحة والضيافة لتأهيل الكوارد الوطنية، وبدأت السلطنة في تطوير خمسة مواقع رئيسة من القلاع والحصون: قلعة نزوى وقلعة نخل وحصن جبرين وحصن الحزم وحصن خصب.

المشاركة الشعبية

وعلى مستوى تحقيق المشاركة الشعبية في صنع القرار، فقد تجسدت في انتخابات مجلس الشورى، وهي مشاركة فتحت المجال واسعا أمام المرأة العمانية، لتقوم بدورها جنبا الى جنب في عملية الترشح والانتخاب.

وتبوأت المرأة العمانية أعلى المناصب، حيث تم تعيين كل من الدكتورة راوية بنت سعود البوسعيدي وزيرة للتعليم العالي وراجحة بنت عبدالأمير وزيرة للسياحة، بموجب مرسومين سلطانيين صدرا في العام الحالي، كما شغلت الشيخة عائشة بنت خلفان بن جميل السيابية التي عينت بمرسوم سلطاني عام 2003 منصب رئيسة الهيئة العامة للصناعات الحرفية بمرتبة وزير، الى جانب ثلاث نساء شغلن مناصب وكيل وزارة ومنصب سفير، كما شغل البعض منهن عضوات في غرفة تجارة وصناعة عمان ومجلس رجال الاعمال والمجلس البلدي.

ALQABAS.COM
الأحد 17 جمادى الأولى 1441 هـ - 12 يناير 2020 • السنة الـ 48 • العدد 16689

خامنئي جمع «الأمن القومي».. وطلب الإعلان عن «الخطأ»

3 أسباب دفعت إيران إلى الاعتراف بإسقاط «الأوكرانية»

محرر الشؤون الدولية

ما الذي حدث ودفع إيران إلى الاعتراف بإسقاط الطائرة الأوكرانية بصاروخ قصير المدى؟

حتى صباح أمس، كانت كل الروايات الإيرانية تنفي بشكل قاطع ان تكون طائرة البوينغ 737 قد سقطت الأربعاء بصاروخ ارض جو فوق العاصمة طهران، ما أسفر عن مقتل جميع ركابها (176 شخصاً)، حتى ان صحيفة كيهان المقربة من المرشد علي خامنئي ذهبت إلى وصف طائرة بوينغ بأنها عبارة عن «تابوت متحرك»، والولايات المتحدة تحاول إخفاء العيوب الهيكلية للطائرة بالأكاذيب والإشاعات.

مصدر مطلع على الداخل الإيراني تحدث لـ **القبس** عن عدة أسباب دفعت القيادة الإيرانية إلى الاقرار بمسؤولية الحرس الثوري عن الحادث، موضحا ان السبب الاول هو «عدم قدرة إيران على اخفاء الأدلة الكثيرة، ومنها أدلة الأقمار الاصطناعية التي تثبت تورط الحرس الثوري في اسقاط الطائرة بواسطة صاروخ ارض جو».

اما السبب الثاني، فيعود بحسب المصدر إلى ان «معظم شركات الطيران حتى شركات الطيران التي كانت تأتي من روسيا قررت مقاطعة الأجواء الإيرانية، ناهيك عن الشركات الأوروبية، وهذا يعني ان هذا التحرك الدولي وضع إيران أمام أمر واقع وامام عقوبات واضحة ومقاطعة مستمرة ومكلفة اقتصاديا للأجواء الإيرانية، وبالتالي كان لا بد من الاقرار بما حدث من اجل امكانية معالجة المشكلة في المستقبل».

والسبب الثالث بحسب المصدر يعود إلى «المؤسسات الدولية المتعلّقة بأمن الطيران، والتي كانت لديها شكوك كبيرة في الرواية الإيرانية، وتملك من الأدلة ما يؤكد ان الطائرة سقطت بصاروخ».

وجاء سقوط الطائرة بعد ساعات من قصف إيران أهدافاً أميركية في العراق بصواريخ بالستية، رداً على قتل واشنطن للجنرال قاسم سليماني، وكانت القوات الإيرانية في حالة تأهب كبير لرد عسكري أميركي مُحتمل، وكانت تراقب سماءها خشية هجوم بالطائرات، واعتقد الجيش الإيراني بأن الطائرة الأوكرانية هدف مُعادٍ فاستهدفها.

ونشرت صحيفة نيويورك تايمز مقطع فيديو يُظهر لحظة إصابة الطائرة بصاروخ، وكان واضحاً وجود جسم يتحرّك بشكل سريع ويرتفع في السماء قبل أن يظهر وميض ساطع ثم يخفت ويواصل تحركه إلى الأمام، وبعد عدة ثوان، سمع دوي انفجار.

الرواية الإيرانية

وقالت وكالة فارس الإيرانية ان المرشد الأعلى كان السبب في إعلان طهران مسؤوليتها عن إسقاط الطائرة، وذلك بعد أيام من الإنكار.

وذكرت الوكالة أن المسؤولين الإيرانيين أطلعوا خامنئي، الجمعة على إسقاط الطائرة دون قصد، ما دفعه إلى عقد اجتماع مع المجلس الأعلى للأمن القومي.

وصرح محمد صالح مفتاح، نائب رئيس هيئة الأمر بالمعروف والنهي عن المنكر، في صفحته على «تويتر»: «لقد أخفوا خبر الصاروخ وسبب سقوط الطائرة عن المرشد، حتى مساء الجمعة». وحينما علم المرشد قال: «يجب إخبار الناس».

الوكالة وصفت الخطأ الذي حدث بأنه «كارثي»

وعلق خامنئي على سقوط الطائرة قائلا: «أوصي هيئة أركان القوات المسلحة بمتابعة الأخطاء أو القصور المحتمل في هذه الحادثة المؤسفة.. وأطلب من المسؤولين المتابعة اللازمة لعدم تكرار مثل هذه الحوادث».

ونقل التلفزيون الرسمي الإيراني عن قائد القوة الجوفضائية التابعة للحرس الثوري، العميد أمير علي حاجي زادة، قوله امس إن الحرس ظن أن الطائرة الأوكرانية التي أسقطها في إيران صاروخ كروز. وأضاف أن الطائرة أُسقطت بصاروخ قصير المدى.

وحمّل حاجي زادة القوات الأميركية جزءا من المسؤولية عن سقوط الطائرة، قائلا: إن إيران وقتها كانت متأهبة لحرب شاملة مع أميركا.

وأوضح أن «الطائرة اشتعلت النيران فيها ولم تنفجر حيث حاول الطيار الدوران والعودة بها إلى المطار إلا أنها انفجرت بعد ارتطامها بالأرض».

وأكد أن الجندي أطلق الصاروخ الذي أسقط الطائرة دون أن يحصل على إذن الإطلاق بسبب «تشويش» في الاتصالات، وكان لديه «عشر ثوانٍ» لاتخاذ القرار.

وقال: «نحن جاهزون لأي عقاب وأي قرار يتخذه المسؤولون بهذا الشأن».

وقال التلفزيون الإيراني: إن الطائرة الأوكرانية التي تحطمت في إيران الأسبوع الماضي حلقت قرب منطقة عسكرية حساسة (الأمر الذي نفته السلطات الأوكرانية)، وأُسقطت نتيجة خطأ بشري.

وقال بيان إنه «ستتم محاسبة الأطراف المسؤولة عن ذلك». وأكدت هيئة أركان القوات المسلحة الإيرانية، أن «المسؤول» عن الحادث سيحال «فورا» الى القضاء العسكري.

وأوضحت أن معلومات وصلت إلى قوات الدفاع عن تزايد تحليق المقاتلات الأميركية بالقرب من إيران وعن هجوم وشيك على المناطق الاستراتيجية في البلاد. وأشارت إلى أنه على إثر ذلك، التقطت شاشات الرادار الكثير من الأهداف، لافتًا إلى أن نظام الدفاع الجوي الإيراني كان في حالة تحفز كبيرة. وتابعت: «في هذا الوضع الخطير وظروف الأزمة، أقلعت طائرة الخطوط الأوكرانية برحلة رقم 752، من مطار الإمام الخميني. وفي لحظة استدارة الطائرة اقتربت من مقر عسكري حساس للحرس الثوري». وأضافت: «وفق ارتفاع الطائرة وشكل تحركها بدا كأنها ستنفذ هجومًا عدائيًا. في هذه الظروف تم استهداف الطائرة جراء خطأ بشري وعن غير قصد».

تعويضات وعقوبات

وعقب إقرار إيران بإسقاطها للطائرة وتأسفها على ذلك، طالب الرئيس الأوكراني فولوديمير زيلينسكي إيران بالاعتذار رسميًا، ودفع تعويضات لعائلات الضحايا الأوكرانيين، الذين قُتلوا بعد استهداف الطائرة.

زيلينسكي قال: إن بلاده «تتوقع تحقيقاً كاملاً واعترافاً كاملاً بالذنب، وتعويضاً من إيران بعد إسقاط الطائرة».

أما رئيس الوزراء الكندي جاستن ترودو، فقال إن «بلاده ما زالت تركز على المحاسبة والشفافية والعدالة لأسر الضحايا»، مشيراً إلى أن كندا ستواصل «العمل مع شركائها حول العالم لضمان إجراء تحقيق كامل ومستفيض في حادث الطائرة».

قصور عسكري

وكشفت أحداث الأيام الأخيرة قصورا كبيرا في الالة العسكرية الإيرانية، فضلا عن خلل كبير في القيادة والسيطرة. وفي هذا الإطار، يؤكد خبراء لـ **القبس** ان طهران دائما ما كانت تبالغ في الحديث عن قدراتها العسكرية والدفاعية، لكن الحقيقة على أرض الواقع مختلفة تماما، فالصواريخ البالستية التي اطلقت قبل ايام على القاعدتين الاميركيتين في العراق تبين عدم دقتها، وسقط العديد منها على مسافة بعيدة من الأهداف المفترضة لها، وهذا الأمر حدث سابقاً في سوريا أيضاً.

وفي هذا الإطار، قال المحلل السياسي الإيراني الدكتور حسن هاشميان انه «لو كان الحادث محليا وداخليا، ويتعلق فقط بالشعب الإيراني، اعتقد ان السلطات كانت لتتستر عليه وإخفاء ما حدث ومنع تداول الموضوع، لكن وبما ان الموضوع دولي، والطائرة أوكرانية، وهناك دول تتابع القضية، لذلك السلطات الإيرانية رضخت امام الضغوط الدولية وأقرت بمسؤولية الحرس الثوري».

وأشار هاشميان إلى ان «هناك مطالبات قوية من قبل أوكرانيا وكندا ودول أخرى لدفع تعوضات أيضا، كما ان إيران مطالبة بدفع تعويضات إلى المؤسسات الدولية بسبب ضرب أمن الملاحة الجوية، وهذا سيكون مهما جدا، وأيضا الشق الثالث يرجع إلى ان الحرس الثوري، الذي استخدم الصاروخ بهذا الشكل وهذا الامر له تبعات سياسية ودولية، وستكون هناك عقوبات على المستوى الدولي تستهدف الحرس وقياداته».

وتوقف د. هاشميان أمام ما تدعيه إيران من امتلاكها لأحدث التكنولوجيا العسكرية، مشيرا إلى أن «ما حدث يثبت ان الصناعات العسكرية متخلفة، والتنظيم العسكري متخلف وغير منضبط، حتى ان الصواريخ التي اطلقت على القواعد الأميركية قبل أيام بعضها سقط على بعد أكثر من 30 كيلومترا».

وشدد المحلل السياسي الإيراني على أن «طهران تبالغ في قواتها الدفاعية وقدراتها العسكرية، وعندما تدخل في العمل والفعل نشهد هذه المشاكل، وهذا التخلف الواضح في هذه المؤسسات، والحرس الثوري لا يمتلك أفكاراً تتعلق بالتقنية والتكنولوجيا والتنظيم وما شابه ذلك، وهو يعتمد على المجموعات غير المنضبطة والميليشيات، واعتقد هناك مبالغة في موضوع الدفاعات الجوية الإيرانية، والشعب الإيراني يدرك هذا الأمر جيدا».

■ الحادث كشف حقيقة قدرات إيران الدفاعية.. وقصوراً في القيادة والتنسيق

لماذا لم تعلّق حركة الطيران وقت إطلاق الصواريخ؟

تحدث الكثير من الإيرانيين عن الفوضى التي تسببت برأيهم في إسقاط الطائرة الأوكرانية، وتساءل العديد من المراقبين الإيرانيين عن الأسباب التي منعت إيقاف حركة الطيران وقت إطلاق الصواريخ البالستية على القاعدتين الأميركيتين في العراق، متهمين القيادات العسكرية والأمنية بالإهمال وسوء التنسيق اللذين أديا إلى هذه الكارثة.

وفي هذا السياق، قال سياوش أمير مكري المدير العام للمطارات الإيرانية والملاحة الجوية، في بيان لها، إن المنظمة «ليست لديها سلطة لإلغاء الرحلات بسبب المخاوف الأمنية».

وأضاف في مقابلة مع وكالة «إيلنا» الإيرانية: «كان علينا أن ننظم جداول رحلات روتينية ولم نكن على علم بهذه القضايا، ليس لدينا الحق في إلغاء أو تأخير الرحلات بسبب الظروف الأمنية في البلاد، ما لم تأمر بذلك هيئة مخوّلة».

دعوات إلى استقالة المسؤولين

انتقد علي نجفي خوشرودي عضو لجنة الأمن القومي والسياسة الخارجية بالبرلمان الإيراني السلطات بسبب «التكتم»، وقال: «لقد قلل المسؤولون من أهمية دور التكنولوجيا الحديثة ووسائل الإعلام الحرة في دراسة كيفية تحطم الطائرة». ودعا إلى استقالة المسؤولين عن هذا الحادث.

وكتبت شهيندخت مولاوردي مساعدة الرئيس حسن روحاني لشؤون المواطنة على تويتر: «نتمنى لو كان لدينا شخص واحد على الأقل يستقيل في ظل هذه الظروف».

وأضافت مولاوردي أن مثل هذه الاستقالة «هي أقل رد يمكن أن يتبادر إلى الذهن لتهدئة الرأي العام في هذه اللحظة؟!».

6 طائرات مدنية أُسقطت بصواريخ خلال 40 عاماً

لا تُعدّ حادثة تحطُّم الطائرة التابعة لـ«الخطوط الجوية الأوكرانية» الأولى من نوعها؛ فهناك كثير من الطائرات التي تعرّضت لحوادث مماثلة خلال العقود الأربعة الماضية؛ أبرزها:

17 يوليو 2014

سقوط طائرة «بوينغ 777» التابعة لـ«الخطوط الماليزية» في رحلة بين أمستردام وكوالالمبور، وعلى متنها 298 شخصاً، بينهم 196 هولندياً، قرب منطقة دونيتسك شرق أوكرانيا، من دون أن ينجو أحد من التحطّم. وفي مايو 2018 توصّل المحقّقون الدوليون إلى أن الطائرة أُسقطت بصاروخ بوك السوفيتي، انطلق من اللواء 53 الروسي للدفاع الجوي في كورسك، جنوب غربي روسيا.

23 مارس 2007

سقوط طائرة من نوع إليوشين تابعة لـ«الخطوط البيلاروسية» بصاروخ بعيد إقلاعها فوق العاصمة الصومالية (مقديشو)، ما أسفر عن مقتل 11 شخصاً.

4 أكتوبر 2004

انفجار طائرة توبوليف تو 154 تابعة لشركة سيبير الروسية التي تربط بين تل أبيب ونوفوسبيرسك في سيبريا الغربية، في السماء أثناء طيرانها فوق البحر الأسود، على بعد 300 كلم عن سواحل شبه جزيرة القرم. قُتل 78 شخصاً، معظمهم من الإسرائيليين، في الكارثة. وبعد أسبوع، أعلنت كييف أن الكارثة وقعت جرّاء إطلاق صاروخ أوكراني عن طريق الخطأ.

3 يوليو 1988

تحطّم طائرة «إيرباص إيه ـ 300» تابعة لـ«الخطوط الجوية الإيرانية»، متوجهة من بندر عباس إلى دبي، بعيد إقلاعها، إثر إصابتها بصاروخين أطلقا من فرقاطة أميركية في مضيق هرمز. قُتل 290 شخصاً في الكارثة. وأكد فريق الفرقاطة «يو إس إس فينسين» أنه اعتقد أن الطائرة كانت مقاتلة إيرانية تحلّق لأهداف عدائية. وتلقت إيران من الولايات تعويضاً بقيمة 101.8 مليون دولار.

الأول من سبتمبر 1983

«مقاتلة» سوفيتية تُسقط طائرة بوينغ 747 كورية جنوبية تابعة لـ«الخطوط الجوية الكورية» فوق جزيرة سخالين، بعدما انحرفت عن مسارها. قُتل 269 شخصاً من ركاب وطاقم، كانوا على متنها.

21 فبراير 1973

الطيران الإسرائيلي يُسقط طائرة «بوينغ 727» تابعة لـ«الخطوط الجوية العربية الليبية»، في رحلة بين طرابلس والقاهرة فوق صحراء سيناء. قتل 108 من بين 112 شخصاً كانوا على متنها. (أ ف ب)

تظاهرات غاضبة في مدن إيرانية:

تمزيق صور لسليماني.. وهتافات ضد خامنئي

فشلت تعازي المرشد الإيراني علي خامنئي والرئيس حسن روحاني في تهدئة الإيرانيين الغاضبين، الذين عبّروا من خلال مواقع التواصل الاجتماعي عن استيائهم لإخفاء حقيقة إسقاط الطائرة الأوكرانية، ومقتل 176 شخصا كانوا على متنها، من بينهم إيرانيون.

وبعد ساعات من إقرار الحرس الثوري الإيراني بمسؤوليته عن إسقاط الطائرة، انطلقت تظاهرات طلابية في طهران، وعلت الهتافات المنددة بالمرشد الاعلى علي خامنئي والسلطات، وطالب المحتجون خامنئي بالرحيل.

وأظهرت المقاطع هتافات الإيرانيين ضد السلطات قائلة «الموت للدكتاتور.. الحرس الثوري يرتكب الجرائم، وخامنئي يبرر ويدعم».

وهتف المتظاهرون في طهران ضد هيئة الإذاعة والتلفزيون الإيراني، التي يشرف عليها المرشد مباشرة، وقالوا: «هيئة الإذاعة أنتم عار علينا».

وطالب المحتجون بالاستفتاء، واصفين الحكومة بأنها غير شرعية.

وقام المحتجون بتمزيق صور للجنرال قاسم سليماني، وعرضت وكالة «فارس»، التي ينظر لها على نطاق واسع، باعتبارها مقربة من الحرس الثوري، صورا لمجموعة من الناس، وصورة ممزقة لسليماني.

وأظهرت فيديوهات القوات الخاصة الإيرانية تستخدم قنابل المسيلة للدموع لتفريق المتظاهرين في طهران.

ووصلت التظاهرات إلى أصفهان وشيراز على خلفية إسقاط الطائرة.

وردد المحتجون في أصفهان شعارات مناهضة للنظام، من بينها «أميركا ليست عدونا.. عدونا هنا في الداخل».

صورة نشرتها وكالة فارس لتجمّع في طهران أمس

مصدر لـ القبس: مؤشّرات «انقلاب على دياب» لمصلحة عودة الحريري

لبنان «المؤسِّس» يفقد حق التصويت أممياً

بيروت - أنديرا مطر

الى أزماتهم الاقتصادية والمالية التي تحكم الخناق اكثر فأكثر على واقعهم المعيشي، وإزاء المماطلة والتسويف اللذين يعتمدهما اركان السلطة في عملية تشكيل الحكومة، صدم اللبنانيون بخبر فقدان لبنان حق التصويت في الامم المتحدة بسبب تخلفه عن دفع اشتراكاته، وهي سابقة في تاريخ لبنان، البلد الذي شارك بتأسيس هذه المنظمة الدولية من خلال الدبلوماسي الراحل شارل مالك.

فقد أعلن ستيفان دوجاريك، الناطق الرسمي باسم أمين عام الامم المتحدة، بأن لبنان هو من ضمن عشر دول فقدت حق التصويت في الجمعية العامة بسبب مراكمتها الكثير من المتأخرات في دفع مساهماتها الضرورية لموازنة الأمم المتحدة. وفور اعلان الخبر، تقاذفت وزارتا المال والخارجية المسؤولية عن هذا الامر. وزارة الخارجية أسفت لإعلان الأمم المتحدة، مؤكدة انها قامت بكلّ واجباتها وأنهت جميع المعاملات ضمن المهلة القانونية، وأجرت المراجعات أكثر من مرّة مع المعنيين من دون نتيجة.

من جانبها، ردت وزارة المالية بأنّها «لم تتلق أي مراجعة أو مطالبة بتسديد أي من المستحقّات المتوجّبة لأي جهة، علمًا أنّ كلّ المساهمات يتمّ جدولتها بشكل مستقل سنويًا لتسديدها وفق طلب الجهة المعنيّة».

وأشارت إلى أنّ وزير المال علي حسن خليل أوعز بدفع المبلغ المتوجّب صباح الإثنين المقبل.

وفور انتشار خبر تخلف لبنان عن دفع مستحقاته انهالت التعليقات الساخرة والمستنكرة من قبل اللبنانيين على صفحات التواصل الاجتماعي. وتشارك جزء كبير منهم منشورا ساخرا يعلن ان لبنان انضم رسميا الى حملة الحراك الشعبي «مش دافعين» وبدأ العصيان الدولي، وذلك على غرار حملة دعا اليها الناشطون في الحراك معلنين العصيان المدني ضد الدولة.

تراجع الآمال حكومياً

على صعيد آخر، تراجعت الآمال بتأليف الحكومة من جديد وعاد ملف التأليف الى المربع الأول. فقد أجمعت معظم المصادر المقربة من الدوائر المعنية بالتشكيل ان المعطيات الإيجابية التي كانت تنبئ بولادة وشيكة للحكومة، عادت وانقلبت رأساً على عقب، بعدما أطاحت القوى السياسية ضمن الفريق الواحد بما كانت قد وافقت عليه على مضض بعد تسمية حسان دياب لناحية شكل الحكومة وحجمها ونوعها.

وحيال المعطيات الجديدة، ثمة من بدأ يتحدث عن «انقلاب على دياب» لمصلحة الرئيس سعد الحريري، أطلق أولى مؤشراته رئيس المجلس النيابي نبيه بري، وذلك بعيد ساعات على زيارة دياب القصر الجمهوري ولقائه الرئيس عون، وبعدما بلغ الملف الحكومي امتاره الأخيرة. فقد أتت دعوة بري المفاجئة الى «حكومة لمّ الشمل» تقتضيها المرحلة، معطوفة على تصريحه بأنه حاول تسهيل مهمة دياب، «ولكن هناك حدود لهذا الأمر»، وصولاً الى مطالبته بتفعيل حكومة تصريف الاعمال. كل هذه الإشارات لا يمكن تفسيرها «بالنيات الحسنة» تجاه دياب، وفق مصدر وزاري، بل تصب كلها في مصلحة الحريري، الذي عبر الثنائي الشيعي مرارا عن تمسكه به رئيسا للحكومة.

> تقاذف للمسؤولية حول عدم تسديد مساهمة لبنان في ميزانية الأمم المتحدة

ويلفت المصدر عينه أن الرئيس بري ركن أساسي في عملية التأليف، وهو ربما أراد بطريقته المعتادة في ارسال الرسائل، ان يمهد الطريق أمام دياب ويدفعه الى الاعتذاره عن اكمال مهمته. مقدما اليه على الأقل عاملين كافيين للاعتذار: أولا، تراجع الأطراف التي سمته عن موافقتهم السابقة على حكومة تكنوقراط، وثانيا من خلال تولي كل طرف منهم عرقلة مهامه لسبب او لآخر.

ويرجح المصدر انقلاب بري بسبب ما لمسه من محاولة رئيس التيار الوطني الحر جبران باسيل بالاستئثار بالثلث المعطل حتى ضمن حكومة اللون الواحد من خلال تفرده في اختيار الأسماء المسيحية وكذلك بوضعه «فيتوهات» على أسماء لديها «شبهة» في أي طموح رئاسي مستقبلي كما حصل مع المرشح دميانوس قطار.

لكن مهمة بري تواجه عائقين، أولا صمود الحريري على موقفه الذي أعلنه بعد استقالته، وثانيا إصرار الرئيس المكلف على انجاز مهمته مهما كلف الامر، وقد يكون البيان الذي أكد فيه «التزامه بالمعايير التي وضعها لتشكيل حكومة تكنوقراط مصغرة، وبأنه لن يرضخ للتهويل ولن يتقاعس ولن يقبل بأن تصبح رئاسة الحكومة مكسر عصا» هو رد على محاولة تطويقه من قبل «عرابيه» أنفسهم. علما ان دياب يدرك ان لا إمكانية لولادة أي حكومة من دون موافقة رئيس الجمهورية الذي يميل الى حكومة سياسية او تكنو سياسية، ويدرك كذلك استحالة قيامها بعملها من دون ان تنال ثقة البرلمان المنقسم الى فئتين: فئة قررت سلفا حجب الثقة، وفئة الاغلبية النيابية التي ستسقطه أيضا في حال قرر مواجهتها.

فرنجية وباسيل

وفي سياق متصل، لفت موقف لزعيم تيار «المردة» سليمان فرنجية، حيث اعلن أنه يريد أن يعرف حجم الوزير جبران باسيل في الحكومة وبناء على ذلك «نقرر المشاركة أو عدمها». وأضاف فرنجية إذا شكلت حكومة وفاق وطني أو تمثّل فيها الحراك فإن حجم تياره يقتضي أن يتمثّل بوزير. أما اذا كان التمثيل المسيحي يقتصر على التيار الوطني الحرّ فقط، فإنه لن يرضى بوزير واحد بل سيطالب بوزيرين.

صور سليماني على طول الطريق المؤدي إلى مطار بيروت | ا.ف.ب

عشية الهدنة..

غارات للنظام السوري تقتل 18 في إدلب

قتل 18 مدنياً بينهم ستة أطفال في قصف شنته طائرات حربية سورية في محافظة إدلب في شمال غرب البلاد، وفق ما أفاد المرصد السوري لحقوق الإنسان، عشية بدء اتفاق هدنة روسي - تركي يضع حداً لتصعيد عسكري جديد لقوات النظام.

وأفاد المرصد السوري عن مقتل سبعة مدنيين في قصف طال مدينة إدلب، مركز المحافظة، فضلاً عن سبعة آخرين في غارات استهدفت سوقاً شعبياً في مدينة بنش في ريف إدلب الشمالي الشرقي وأربعة آخرين في بلدة النيرب في الريف الجنوبي الشرقي.

وأوضح مدير المرصد رامي عبد الرحمن أن «هذه المناطق كانت بعيدة من القصف خلال العملية الأخيرة» لقوات النظام التي تركزت على ريف إدلب الجنوبي وتحديداً محيط مدينة معرة النعمان.

وتتعرض محافظة إدلب، الواقعة بمعظمها تحت سيطرة هيئة تحرير الشام (جبهة النصرة سابقاً) وتنتشر فيها فصائل مقاتلة أقل نفوذاً، منذ منتصف ديسمبر لتصعيد في القصف يتركز في ريف المحافظة الجنوبي والجنوبي الشرقي حيث حققت قوات النظام تقدماً بسيطرتها على عشرات القرى والبلدات.

وشاهد مراسل فرانس برس في مدينة إدلب سيارات مواطنين ومتطوعين في الدفاع المدني يهرعون لنقل الجرحى إلى سيارات إسعاف، فيما بدت سيارة متوقفة في الشارع محترقة تماماً وإلى جانبها بقع من الدماء على الأرض.

وفي مدينة بنش، أسفر القصف عن دمار هائل في مبنى سقط على الشارع المحاذي له، فاختفت معالمه. ووسط الغبار المتصاعد جراء القصف، حمل رجل طفلاً بدا جثة هامدة، فيما أمسكت امرأة بيدي طفلين وهي تصرخ من شدة الخوف.

وأعلنت تركيا قبل أيام اتفاقا مع روسيا لوقف إطلاق النار في إدلب على أن يدخل حيز التنفيذ اليوم الأحد، فيما كانت موسكو أعلنت انه سيبدأ الخميس الماضي. (أ ف ب)

اتهامات للميليشيات باغتيال صحافيين بارزين في البصرة

شيع المئات، أمس، جثماني صحافيين بارزين اغتيلا مساء الجمعة، برصاص مجهولين استهدف سيارتهما في محافظة البصرة بجنوب العراق، فيما حمّل مدافعون عن حرية الصحافة مسؤولية الاغتيال لـ«ميليشيات».

وبحسب «مرصد الحريات الصحافية» العراقي، قتل مراسل قناة «دجلة» الإخبارية في البصرة أحمد عبد الصمد (37 عاماً) وزميله المصور صفاء غالي (26 عاماً) بيد «مسلحين ينشطون داخل المدينة» التي تقع على الحدود مع إيران وتسيطر عليها فصائل مسلحة موالية لطهران.

ونقل المرصد عن صحافي بصري طلب عدم كشف هويته قوله إن الصحافيين «قتلا بالقرب من مقر قيادة الشرطة وسط البصرة من قبل المسلحين الذين كانوا يستقلون سيارة رباعية الدفع». ولفت المرصد إلى أن عبد الصمد كان قد أرسل إلى المنظمة مقطع فيديو وثق فيه «تهديدات يتلقاها من ميليشيات بسبب تطرقه إلى انتقاد إيران في تغطياته الصحافية».

وقبل ساعات من اغتياله، نشر عبد الصمد فيديو عبر صفحته على فيسبوك تحدث خلاله عن حملة اعتقالات تطول المتظاهرين الذين استأنفوا احتجاجاتهم الجمعة، منددين بالتدخلين الإيراني والأميركي في البلاد، على غرار محافظات عدة. (أ ف ب)

القبس الإعلانات الشهرية والمبوبة هاتف: 24834310 - 24834321 • فاكس: 24834320

شركة بوم النوخذة العقاري
متخصصون في العقار منذ 2006
بيع - شراء - إدارة أملاك الغير
• مطلوب بيوت وفلل للبيع والايجار بكافة مناطق الكويت.
سهولة في التعامل ومصداقية في العمل
• مطلوب أراضي في المسايل - الفنيطيس وأبو فطيرة.
لدينا أقسام للصيانة الشاملة (فنيون هنود)
صحي - كهرباء - عازل أصلي - نجارة وستلايت
لا تتردد في عرض عقارك ونحن نقوم بتسويقه لكم
للاتصال: 99855662 - 67090444 ابو سعد

خزان نعمة
معتمد من وزارات الدولة ومعهد الأبحاث الكويتي
خزانات مياه GRP مستقبل
أنظمة تخزين المياه
حاصل على شهادة الأيزو
نعمة منتج كويتي
كفالة عشرون عاما
• الخزان ٤ طبقات معزول مصنوع من البولي اثيلين النقي.
• مصنع آليا قطعة واحدة دون وصلات.
• أحجام مختلف من ١٥٠ إلى ٥٠٠٠ جالون.
97283801 - 99370050 - 97213474 - 99817383
99049236 - 94122271

خزانات المصنع الوطني
شهادة جودة عالمية ISO لضمان أعلى مستوى للجودة
رافعات خاصة لسرعة التوصيل
خزانات مياه من البولي إيثلين عازل للحرارة والبروردة 100%
مصنع آليا بقطعة واحدة
أحجام متعددة
لغاية 5000 جالون معقم وصحي
watani 24764411/22 كفالة ١٠ سنوات
ت: ٢٤٧٦٤٤٢٢ - ٢٤٧٦٩٩٠٠ - ٢٤٧٦٤٤٠٠ فاكس: ٢٤٧٦٥٩٣٠

نخيل الخليج GULF PALMS
عرض خاص
اشترِ نخلة بارتفاع ٣ أمتار
بسعر ٢٠٠ دينار
واحصل على الثانية مجانًا
مع التوريد والزراعة
الري، المشاتل، مشتل رقم 48-49
تلفون: 24752248 | 24735377 | 24766303

مكتب ديرة الغزلان العقارية
للبيع فيلا فخمة
في الفنطاس الزراعي
دورين وربع وملحق خدم وكراج سيارات حمام سباحة ملكي - ديوانية خارجية
المساحة 1500م2 شارع واحد
السعر 850 ألف مراجعة
23734114 - 66262221

مطلوب فوراً
للأجانب - شركات
عائلات vip
فلل - أدوار - شقق
66390706

شركة توفيق العبادي العقارية
مطلوب للإيجار
شقق - أدوار - فلل
ت: 66771070

عرض خاص
للبيع نخل برحي مثمر
بارتفاع أكثر من (2) متر
سعر النخلة الواحدة
(100) دينار مطروح
66082057

مطلوب
محاسب يمني
عنده سيارة يعرف كمبيوتر
لإدارة مجمع ويعمل كل شي
92223123

القبس
شكاوي التوزيع
1807111
24844578

للإيجار
محلات تجارية
في حولي شارع بيروت على الشارع الرئيسي- موقع مميز . تصلح لكافة الأنشطة - بدون خلو.
للإيجار مكتب تجاري ١٤٥م٢
55199011
98966264

للإيجار بالفحيحيل بناية بالكامل
(للشركات فقط)
36 شقة - 2 غرفة + 2 حمام + مطبخ + صالة
للإيجار بالفحيحيل محلات ومكاتب تجارية
تصلح لجميع الأنشطة
موقع مميز بقلب السوق التجارى
للإيجار فيلا بالمسيلة
موقع مميز على طريق الفحيحيل السريع
للبيع محل بموقع متميز جدا بالشويخ
على الشارع الرئيسى مساحة 140 متر
يصلح لجميع الأنشطة
ت/ 66495926

إعلان
تقدم السادة أصحاب شركة
هورايزون ستار للتجارة العامة
بطلب إلى إدارة شركات الأشخاص بالوزارة لاجراء:
إضافة شريك - تعديل العنوان التجاري - تعديل الكيان القانوني - تعديل بند الإدارة من شركة ذات مسؤولية محدودة إلى شركة الشخص الواحد.
يرجى ممن له اعتراض بالتقدم للإدارة المذكورة خلال ثلاثون يوماً من تاريخ نشر الإعلان باعتراض خطي مرفقا به سند المديونية وإلا فلن يؤخذ بعين الإعتبار

مطلوب
طبيب جلدية وتناسلية - طبيب أطفال
لمركز طبي بالسالمية
خمس سنوات بعد الماجستير
إقامة سارية داخل الكويت وقابلة للتحويل
ترخيص مزاولة المهنة داخل الكويت
تنازل من جهة العمل
99866080

للإيجار
• بالفنطاس الشريط الساحلي 2 غرف نوم ماستر وصالة كبيرة وحمام ضيوف وبلكونة
• الشعب 3 غرف نوم ماستر مع غرفة خادمة وصالة و2 غرفة وصالة وغرفة خادمة دور ثاني تجاري بالكامل
• النزهة 4 غرف ماستر وصالة كبيرة وحمام ضيوف مع غرفة خادمة وسائق وثلاث غرف ماستر مع خادمة
للاستفسار الاتصال على ت:
99733774 / 66147770
الإيجار من المالك مباشرة

للإيجار | الري موقع مميز قرب افكاري
١ - سوق ارضي من ٤٥٠ م الى ١٤٠٠م
٢ - معرض حيوانات أليفة - بيطرية - أعلاف - ٤٠م - ٤٥٠م
٣ - مخزن أو ورشة أرضي ٤٥٠م - ٩٥٨م
٤ - مخزن سرداب ٢٣٠٠ م
ت/ ٦٦٠٦٤٠٠٨

مفقود
جواز سفر مصري
باسم/ محمد فتحي حسن عبدالرحيم
رقم الجواز A12046447
يرجى ممن يعثر عليه تسليمه للسفارة المصرية او الاتصال
50067016

القبس
شكاوي التوزيع
1807111
24844578

الاتحادات الرياضية تؤجل نشاطها حداداً على قابوس

أعلنت الاتحادات الرياضية تأجيل نشاطها لمدة ثلاثة ايام، ابتداء من أمس، وحتى غد الاثنين، حدادا على وفاة السلطان قابوس بن سعيد. ففي اتحاد الكرة قرر فهد الهملان رئيس لجنة المسابقات، تأجيل مواجهات الدوري الممتاز stc، التي كان من المقرر لها امس واليوم ضمن الجولة التاسعة من الدوري الممتاز، التى انطلقت أول من أمس، بمواجهة كاظمة والساحل التي حقق البرتقالي الفوز خلالها بثلاثية.

«العربي».. انتظار.. ورفض

حكم عبدالمولى

أعلن رئيس اللجنة المؤقتة المشكلة من قبل العمومية غير العادية للعربي، التي عقدت في جليب الشيوخ، بدر الدريع، عن انتظاره كتابا رسميا من اللجنة الانتخابية لتمكينه من ادارة النادي العربي مع بقية اعضاء اللجنة الاربعة، مضيفا ان اللجنة وحسب النظام الاساسي للنادي ستباشر مهامها فور تسلّمها كتاب التكليف، والدعوة إلى إجراء انتخابات جديدة لمجلس الإدارة خلال 90 يوما، مشيرا إلى أن اللجنة ستعيد النظر في كشوفات العضويات، خاصة الاعضاء المشطوبين، والتعامل مع الجميع بمسطرة واحدة، مؤكدا ان اللجنة في خدمة النادي العربي، وليست في خدمة أشخاص، وتعمل على إصلاح كل الأخطاء الماضية.

في المقابل، اكد عضو مجلس ادارة النادي العربي، علي اتش، ان المجلس يرفض تسليم النادي الى اشخاص جاءوا من جمعية عمومية باطلة، مشيرا الى ان المجلس لن يتخلى عن مسوؤليته في قيادة النادي، ورعاية اكثر من 1900 لاعب ومنشأة، مشيرا الى ان ما حدث في عمومية الجليب غير قانوني طبقا للمادة 28 من النظام الاساسي، التي تنص على ان يرأس الجمعيات العمومية رئيس النادي او نائبه في حال غيابه أو من يكون المجلس قد اختاره من اعضاء المجلس، وفي حال عدم وجود اي من المذكورين، يترأس الاجتماع أكبر الاعضاء سنا، ويقوم أمين السر بأعمال السكرتارية، كاشفا ان عمومية جليب الشيوخ لم تمكن المفوض من قبل مجلس الادارة عضو مجلس الادارة، اسماعيل حبيب، من دخول العمومية لتولي مهامه طبقا للقانون، وأيضا أمين السر فؤاد المزيدي، وجرى إثبات حالة في مخفر جليب الشيوخ، فضلا عن منع دخول الاعضاء الثلاثة فهد الفهد وعلي جواد وعلي اتش، وقيل لهم: «انتم غير مرحب بكم».

ومن جانبه، قال مصطفى جمعة، رئيس اللجنة الانتخابية المشكلة من قبل عمومية النادي العربي، ان اللجنة لن تعترف بقرارات عمومية الجليب، ولن تتلق تعليمات من احد، موضحا ان المجلس الحالي، برئاسة عبدالعزيز عاشور، هو الشرعي، مضيفا انه طبقا للمادة 12، الباب الثالث، تنص ان اختصاصات اللجنة الانتخابية الاشراف على الانتخاباتت، مشيرا الى ان اللجنة السابقة دورها انتهى بمجرد تشكيل اللجنة التي شُكلت في عمومية 5 يناير.

الحل بـ«التحكيم»

وتدور خلال الفترة الحالية حالة من الجدل حول من سيقوم بالفصل في قضية النادي، سواء بالاعتراف بعمومية المجلس، او عمومية «الجليب»، وما يترتب على اي من الاعترافين من قرارات، وتشير مصادر الى انه سيجري تحويل ملف النادي الى اللجنة الاولمبية الكويتية، التي ستقوم بدراسته، ومن ثم تحويله الى هيئة التحكيم الرياضية، التي ستتخذ قرارها النهائي حول ذلك، وفقا لمواد القانون المنظّم لتلك الحالة.

مقصيد إلى القادسية

وافق النادي العربي على اعارة لاعب الوسط علي مقصيد الى نادي القادسية لمدة 6 اشهر في صفقة تبادلية يحصل مقابلها النادي العربي على احد اللاعبين محمد خليل او المحترف الاردني احمد الرياحي.

الرياضة ! قسوة إيقاف.. وأزمة خلاف

لم يدرك من قام بـ«طبخ» النظام الأساسي للنادي العربي ـ وتحصينه بما يضمن الهيمنة وتحجيم الخصوم وإبعادهم عن المشهد، سواء بالشطب أو الإقصاء ــ أن «طبّاخ السم يتذوّقه»؛ ونسي ـ أو تناسى ـ هؤلاء أن هذا الكيان الرياضي غير العادي الذي تعدّدت ألقابه ما بين «الزعيم والقلعة الخضراء»، وباتت شعبيته غير مسبوقه لم يأتِ من فراغ، بل جاء معبّراً عن تاريخ لا يستهان به، ظل خلاله شامخاً برجالاته الأوفياء، وأرضاً خصبة للعمل والعطاء، ومصنعاً لنجوم الرياضة الكويتية في كل اللعبات على مر العصور، ومثالاً يحتذى في الوحدة الوطنية.

وجاء المجلس، الذي جرى إسقاطه من قبل الجمعية العمومية، ليصبّ الزيت على النار؛ بإسقاط عضوية عدد من أعضاء الجمعية العمومية.

ليصاب «العرباوية» بخيبة أمل، في ظل الأوضاع الحالية، وغياب الرؤية حول مستقبل الزعيم، الذي بات مجهولاً.

الآن، باتت على رأس الهرم الرياضي ـ سواء الهيئة العامة للرياضة أو اللجنة الأولمبية الكويتية ـ مسؤولية إرساء قواعد العمل الرياضي وتطبيق اللوائح والقوانين المنظمة لهذا الشأن بكل حيادية، وما نص عليه النظام الأساسي للنادي؛ من أجل الخروج بـ«الزعيم» إلى بر الأمان، ولكي تصبح تلك التجربة التي مرت بها «القلعة الخضراء» درساً قاسياً لكل من تسوّل له نفسه العبث بمصير الجمعيات العمومية التي تعد صاحبة الحق الأصيل في تحديد من هو الأجدر بقيادة ورئاسة أي كيان رياضي، وفق ما أكدته ـ وتؤكده ـ دوماً المنظمات الرياضية الدولية.

الخروج عن المسار والخلاف داخل العربي وعدد من الأندية الأخرى يؤكدان ضرورة أن تكون هناك دراسة حقيقية وواقعية من قبل الهيئة و«الأمبية» لنتاج مرحلة ما بعد رفع الإيقاف، وما عانته الرياضة الكويتية من قسوة، خلال تلك المرحلة، لتدخل مجدّدا في منعطف خطير، هو أزمة الخلافات الداخلية والصراع على الكراسي، بما يهدد بالعودة إلى النفق المظلم.

الأبيض جاهز لـ«الفيصلي»

عمر بركات

يسعى المدرب الوطني للفريق الاول لكرة القدم بنادي الكويت وليد نصار الى الوصول بلاعبي الابيض لأعلى معدلات الاستعداد الفني والبدني خلال اليومين الحاليين وذلك استعداداً لملاقاة الفيصلي الاردني مساء الثلاثاء المقبل ضمن الجولة الاولى من ملحق التأهل الى دوري ابطال آسيا في نسخته الجديدة.

وكان وفد الابيض قد وصل الى العاصمة الاردنية ظهر امس، حيث خاض الفريق اولى حصصه التدريبية هناك فور وصوله، وعمد نصار وجهازه المعاون الى اجراء تدريب خفيف على ان يبدأ في التصاعد تدريجياً بالأحمال البدنية خلال تدريب اليوم ليكون مران الغد الرئيسي للمباراة هو الحصة المقررة للوقوف على التشكيلة التي سيعتمد عليها في اللقاء من خلال استعراض استعداد الفريق المنافس ومشاهدة بعض اللقاءات السابقة للفيصلي للوقوف على نقاط القوة والضعف في صفوفه قبل اعتماد التشكيلة.

وتضم قائمة الابيض للمباراة كل من سامي الصانع، مشاري العنزي، فهد الهاجري، يوسف الخبيزي، فهد العنزي، عبد الله البريكي، فيصل زايد، عبد العزيز ناجي، يوسف ناصر، فهد حمود، علاء عباس، حميد القلاف، شريدة الشريدة، حسين الحربي، أمجد عطوان، حسين حاكم، فواز الفضلي، شاهين الخميس، عبد الواحد سيسوكو، يعقوب الطراروة، أحمد الزنكي، عبد الرحمن الحسينان، خالد القحطاني، بيسمارك فييرا.

ويترأس وفد الابيض الى الاردن نائب رئيس جهاز الكرة بالنادي عادل عقله ويضم كل من محمد الهاجري مديرا للفريق ود. احمد الصبيح اداريا وعمر الزامل منسقاً اعلامياً.

الخالد يرعى «آسيوية اليد»

قايد العدواني

أعلن أمين سر اتحاد «اليد» مدير البطولة الآسيوية الـ19 للمنتخبات، قايد العدواني، عن رعاية سمو رئيس مجلس الوزراء الشيخ صباح الخالد للبطولة وحفل الافتتاح، الذي سيقام مساء الخميس المقبل على صالة الشيخ سعد العبدالله، وتستمر حتى 27 يناير الجاري.

وكشف العدواني خلال الاجتماع الذي عقدته اللجنة المنظمة للبطولة مع اللجنة الإعلامية للكشف عن التحضيرات الأخيرة للبطولة وملامح حفل الافتتاح، عن أن الحفل سيكون بصبغه عالمية، وستتخلله فقرة غنائية لمطرب كويتي مشهور، بالإضافة لبعض الفقرات الفنية الأخرى.

وقال العدواني «رعاية سمو رئيس مجلس الوزراء للبطولة وحفل الافتتاح، تثبت مدى اهتمام الحكومة والقيادة السياسية بالرياضة الكويتية عامة، وبلعبة كرة اليد خاصة، ما يسهم بصورة مباشرة في إعادة الأزرق إلى مكانته ضمن كبار القارة الآسيوية»، مؤكداً ان الجميع يبذل أقصى جهد لإخراج هذا الحدث الرياضي في أبهى صورة، موجهاً شكره العميق للشيخ فهد ناصر الصباح رئيس اللجنة الاولمبية الكويتية ورئيس اللجنة العليا للبطولة، ووزير الإعلام محمد الجبري، ومدير الهيئة د.حمود فليطح، ونائبه د.صقر الملا، على جهودهم جميعاً في تذليل كل العقبات الخاصة بالبطولة، وتوفير كل سبل النجاح سواء في إعداد المنتخب الوطني أو تنظيم البطولة.

معسكر داخلي لمنتخبنا

من جانبه، كشف عبدالله الذياب امين السر المساعد، عن ان منتخبنا الوطني الأول سيدخل اعتباراً من اليوم في معسكر داخلي يستمر لمدة 3 أيام، وذلك عقب عودته فجر أمس من معسكره الخارجي الذي أقيم أخيرا في صربيا استعداداً للبطولة الآسيوية.

وكان المنتخب فاز على نظيره منتخب صربيا الاولمبي بنتيجة 30 - 26 الخميس الماضي، في المباراة التجريبية السابعة والأخيرة في المعسكر الصربي، وقبلها لعب 6 مباريات تجريبية خلال المعسكر.

الرشيدي والفيحان في مواجهة أبطال العالم بالرماية

جانب من تدريبات رماة الرصاص أمس

أعلن نادي الرماية أمس، تأجيل حفل افتتاح بطولة سمو الأمير الدولية الكبرى التاسعة للرماية، التي كانت مقررة اليوم، وذلك لمدة ثلاثة أيام، بسبب المصاب الجلل المتمثل بوفاة المغفور له بإذن الله تعالى الراحل جلالة السلطان قابوس بن سعيد سلطان عمان السابق، رحمه الله تعالى وطيب ثراه.

وقال رئيس اللجنة المنظمة العليا، دعيج العتيبي: ان هذا القرار من اللجنة المنظمة للبطولة يأتي لمشاركة الشعب العماني الشقيق وقيادته إحزانه بوفاة السلطان قابوس بن سعيد، الذي كان قائدا حكيما، وكرّس حياته لخدمة وطنه وشعبه وقضايا الأمتين العربية والإسلامية.

إلى ذلك، تواصل البطولة منافساتها اليوم، إذ تشهد ميادين الشيخ صباح الأحمد الاولمبي بدء التدريبات الرسمية لمسابقتي البندقية والمسدس 10 أمتار للرجال، اعتبارا من الساعتين التاسعة والحادية عشرة صباحا تواليا. كما تشهد الساعة التاسعة صباحا انطلاق تصفيات مسابقة التراب للرجال والسيدات (على إصابة 75 هدفا). كذلك، تنطلق مسابقة القوس والسهم الاولمبي (لمسافة 70 مترا) للرجال، بجولة إحماء في الساعة الثامنة صباحا، ولمدة 45 دقيقة، وتعقبها مباشرة التصفيات الرسمية.

ويدخل طلال الرشيدي وعبدالرحمن الفيحان، المتأهلان الى أولمبياد طوكيو 2020، في منافسة مع إبطال إيطاليا وكازاخستان والإمارات وقطر ولبنان على المراكز الأولى، في حين يبرز أيضا خالد المضف وناصر المقلد وفهد لافي المطيري. كما ستنافس سارة وشهد الحوال بطلات إيطاليا وكازاخستان ولبنان.

وستكون مهمة عبدالله الحربي (البندقية)، وحمد النمشان وعبدالله الملا (المسدس) صعبة، بوجود إبطال عالميين من صربيا وكازاخستان وليتوانيا وبلغاريا وإيران والبحرين.

احتفاء بوفود الفرق المشاركة

كمال حسين متبادلاً الدروع مع الوفد السيلاني

أقامت إدارة فندق كويت كونتيننتال حفل عشاء؛ تكريماً للمنتخبات المشاركة في البطولة الدولية السنوية الكبرى التاسعة للرماية لسمو الشيخ صباح الأحمد الجابر الصباح، أمير البلاد، حيث تقيم وفود اتحادات الرماية الايراني والسريلانكي والمصري والنيبالي والسوداني والباكستاني وبوتان بمجموعة فنادق الكونتيننتال. من جهته، رحّب كمال حسين المدير العام بالوفود، وتمنى لهم طيب الإقامة في الكويت، كما جرى تقديم الهدايا التذكارية للاعبين وتبادُل الدروع مع رؤساء الوفود. ومن جانبهم، شكر رؤساء الوفود المشاركة إدارة الفندق على هذه المبادرة الطيبة، وحُسن الضيافة.

دربي سوبر في جدة

ستكون الجماهير العالمية على موعد اليوم مع نهائي الكأس السوبر في نسختها الأولى في السعودية، في «دربي» مدريد بين القطبين ريال وأتلتيكو الذي حرم برشلونة خوض الـ«كلاسيكو» ضد غريمه.

واستضاف ملعب «الجوهرة المشعة» في مدينة الملك عبدالله الرياضية في جدة، منافسات الكأس التي أقيمت للمرة الأولى بصيغة مباراتي نصف نهائي ومباراة نهائية، وتأتي ضمن سلسلة من الأحداث المتزايدة التي تستضيفها المملكة في سياق تعزيز حضورها على الخريطة الرياضية.

جرت رياح أرض الملعب على عكس ما اشتهته سفن المنظمين، وسيكون على الراغبين في متابعة الـ «كلاسيو» الثاني هذا الموسم، الانتظار حتى الأول من مارس في الدوري المحلي، بعد نهاية اللقاء الأول بين الطرفين الشهر الماضي بتعادل سلبي للمرة الأولى منذ نحو عقدين.

وقال مدرب أتلتيكو الأرجنتيني دييغو سيميوني إن الفوز على برشلونة «كان مهما للنادي، لقد تغلبنا على أفضل فريق هجومي في العالم»، معتبرا ان لاعبيه أظهروا «الرغبة» في الفوز في مباراة الخميس في جدة.

الرابح الأكبر هو حتى الآن ريال ومدربه الفرنسي زين الدين زيدان الذي قدم أداء قويا في مواجهة فالنسيا بغياب اثنين من أبرز لاعبيه هما الهداف الفرنسي كريم بنزيمة المصاب في العضلة الخلفية، والجناح الويلزي غاريث بيل الذي يعاني من التهاب في الجهاز التنفسي.

وخرج النادي الملكي من مواجهة فالنسيا دون خسارة للمباراة الخامسة عشرة تواليا، ويبدو في موقع الأفضلية لإحراز لقب الكأس السوبر المحلية للمرة الحادية عشرة في تاريخه، وحرمان أتلتيكو من الكأس الثالثة له. وأكد زيدان بعد الفوز على فالنسيا، رضاه عن الأداء الذي يقدمه ريال، مشددا في الوقت ذاته على ان الفريق «لم يفز بأي شيء بعد».

وسيكون ريال أمام فرصة إحراز اللقب العاشر له في عهد زيدان، والأول منذ عودته للإشراف على الفريق في منتصف الموسم الماضي.(جدة-ا.ف.ب)

زيدان: «الملكي» لم يتغير

رأى مدرب ريال مدريد الفرنسي زين الدين زيدان انه بات مدربا «أفضل من ذي قبل.. أشعر بأنني أتقدم» في ولايته الثانية على رأس الإدارة الفنية للنادي الملكي، بعد فترة أولى شهدت تتويجه بسلسلة ألقاب أبرزها دوري أبطال أوروبا ثلاث مرات (2016، 2017، و2018).

وعاد زيدان الى مقعد التدريب في منتصف الموسم الماضي.

وردا على سؤال عن العوامل التي ساهمت في تطور أداء الفريق، أجاب زيدان «العمل، كل اليوم، مترافقا مع الصبر.. الفريق لم يتغير كثيرا، لكن أنا بلى»، متابعا «لدي فريق جيد جدا بقي على حاله بنسبة 80 في المئة».

كرة جوردان آيو تعانق شباك أرسنال | رويترز

أرسنال يكتفي بنقطة

أهدر أرسنال نقطتين أمام مضيفه كريستال بالاس بعدما تعادل معه 1/1 أمس، في المرحلة الثانية والعشرين من الدوري الإنكليزي الممتاز لكرة القدم. ورفع أرسنال رصيده إلى 28 نقطة في المركز العاشر مقابل 29 نقطة لكريستال بالاس في المركز التاسع.

وافتتح بيير-إيمريك أوباميانغ التسجل لأرسنال بعد 11 دقيقة من بداية المباراة لكن كريستال بالاس أدرك التعادل خلال الشوط الثاني بهدف سجله جوردان آيو في الدقيقة 54 .

وتلقى أرسنال صدمة في الدقيقة 67، عندما طرد أوباميانغ من صفوف الفريق.

المباريات المنقولة اليوم

الفريقان	التوقيت	القناة
نهائي كأس السوبر الأسباني		
ريال مدريد × أتلتيكو مدريد	9.00 مساءً	KSA Sports 1 HD
الدوري الإنكليزي (المرحلة الثانية والعشرون)		
بورنموث × واتفورد	5.00 مساءً	beIN Sports HD 2
أستون فيلا × مانشستر سيتي	7.30 مساءً	beIN Sports HD 2
الدوري الإيطالي (المرحلة التاسعة عشرة)		
فيورنتينا × سبال	5.00 مساءً	beIN Sports HD 4
فيرونا × جنوى	8.00 مساءً	beIN Sports HD 4
روما × يوفنتوس	10.45 مساءً	beIN Sports HD 4
الدوري الفرنسي (المرحلة العشرون)		
سانت إيتيان × نانت	5.00 مساءً	beIN Sports HD 6
ديجون × ليل	7.00 مساءً	beIN Sports HD 6
سان جيرمان × موناكو	11.00 مساءً	beIN Sports HD 6

إنفانتينو يخلف بلاتر في «الأولمبية»

انتخب رئيس الاتحاد الدولي لكرة القدم (فيفا) السويسري جاني إنفانتينو لعضوية اللجنة الأولمبية الدولية، ليخلف سلفه ومواطنه جوزيف بلاتر في المنصب الذي شغر منذ نحو خمسة أعوام.

وكان إنفانتينو واحدا من ثلاثة أعضاء جدد تم انتخابهم لعضوية اللجنة على هامش اجتماعها الـ135 في مدينة لوزان السويسرية.

والعضوان الآخران هما الأميركي ديفيد هاغيرتي رئيس الاتحاد الدولي للتنس، ورئيس اللجنة الأولمبية اليابانية يوشيرو ياماشيتا.

وقال إنفانيتنو «سعيد جدا لانتخابي في اللجنة الأولمبية الدولية . سأقاتل من أجل كرة القدم، ومن الآن فصاعدا من أجل الرياضة أيضا». (لوزان-ا.ف.ب)

«العجوز» ميورا مستمر في اللعب

كازويوشي ميورا

مدَّد الدولي الياباني السابق كازويوشي ميورا، الذي سيحتفل بعيد ميلاده الـ53 الشهر المقبل، عقده مع ناديه الحالي يوكوهاما، الصاعد حديثا إلى دوري الدرجة الأولى الياباني لكرة القدم.

ووقّع ميورا عقداً جديداً سيدافع بموجبه عن ألوان يوكوهوما، حتى نهاية الموسم المقبل.

وسيشارك ميورا بذلك، للمرة الأولى منذ عام 2007، في مباريات دوري الدرجة الأولى الياباني، التي سيخوضها يوكوهوما، انطلاقا من الموسم المقبل.

وبدأ ميورا مسيرته الاحترافية في عام 1989، ويعتبر أقدم لاعب كرة قدم محترف. وبات ميورا أول لاعب ياباني يحترف في الدوري الإيطالي، عندما انتقل إلى نادي جنوى على سبيل الإعارة عام 1994.

وشارك في أول مونديال لمنتخب بلاده عام 1998 في فرنسا، ودافع عن ألوان منتخب «الساموراي» في 89 مباراة، وسجل 55 هدفاً.

سيميوني لا يخشى شيئاً

شدد مدرب أتلتيكو مدريد الأرجنتيني دييغو سيميوني على أنه لا يخشى شيئاً ما ان يرى أن لاعبيه في حال جيدة.

وتابع «لديهم الكثير من الأمل، يريدون التحسن. البارحة (الجمعة) أعاد خمسة منهم حضور المباراة (الفوز على برشلونة 2/3 في نصف النهائي)، وهذا يمنحني الكثير من الأمل والقوة. طاقتي هي لاعبيَّ. عندما أرى ان لاعبي هم في حال جيدة، فأنا لا أخشى شيئاً».

ورأى سيميوني ان الفريق عزز صفوفه بلاعبين «شبان نرى أنهم يريدون التحسن، وهذا يوفر قدرا كبيرا من الأمل»، معتبرا ان مواجهة خصم مثل الغريم المدريدي ريال «يساعدنا ويجعلنا أفضل».

تشافي مطلوب في برشلونة

أفادت تقارير صحافية أن برشلونة بطل الدوري الاسباني لكرة القدم في الموسمين الماضيين، طرح على نجمه السابق تشافي، احتمال تولي تدريبه بحال إقالة مديره الفني إرنيستو فالفيردي.

وأشارت إذاعة «كادينا سير» الكتالونية إلى أن المدير الرياضي لبرشلونة، الفرنسي إريك أبيدال، بحث مع تشافي احتمال تدريب الفريق للموسم المقبل، وأيضا لما تبقى من الموسم الحالي في حال التخلي عن فالفيردي.

وأشارت صحيفة «ماركا» إلى أن أبيدال التقى تشافي، برفقة المدير التنفيذي للنادي الاسباني أوسكار غراو، حسبما نقلت «فرانس برس».

وتأتي هذه التقارير غداة خسارة برشلونة أمام أتلتيكو مدريد بنتيجة 3-2 في الدور نصف النهائي لمسابقة الكأس السوبر الاسبانية في السعودية، والتي ستجمع مباراتها النهائية الأحد بين قطبي العاصمة ريال وأتلتيكو.

وزادت الخسارة من الضغوط على فالفيردي، على رغم من أن النادي يتصدر ترتيب الدوري الاسباني بفارق الأهداف عن غريمه ريال الثاني.

القبس الأحد
ALQABAS.COM

17 جمادى الأولى 1441 هـ - 12 يناير 2020 • السنة الـ 48 • العدد 16689 • الكويت

تصدرها شركة دار **القبس** للصحافة والطباعة والنشر، الكويت ص.ب 21800 الصفاة • الرمز البريدي 13078 برقياً: **القبس**
فاكس: 24816941 • البدالة: 4/22/24812819 خطوط • التحرير: 24812823 • الاشتراكات: 1807111 - 24844578
الاعلان: 24842818 و24834310 • المطابع التجارية: 201/24812822 • الانترنت: • EMAIL: INFO@ALQABAS.COM.KW

الطقس — الصغرى 7 | الكبرى 18 | الرطوبة %44

مائل للبرودة، والرياح شمالية غربية، معتدلة إلى نشطة السرعة (20 ـ 45 كلم/ ساعة)، مع فرصة للغبار على المناطق المكشوفة، وتظهر بعض السحب المتفرّقة، في وقت لاحق.

البحر — أعلى مد: 12.12 مساءً | أدنى جزر: 7.29 صباحاً | 7.14 مساءً

حالة البحر: معتدل إلى عالي الموج (3 ـ 6 أقدام).
ملاحظة: النشرة لـ12 ساعة فقط.

الصلاة

فجر 5.20	عصر 2.50
شروق 6.44	مغرب 5.09
ظهر 11.56	عشاء 6.30

كلام الناس

أحمد الصراف

habibi.enta1@gmail.com
www.kalamanas.com

الردّ الإيراني على مقتل سليماني

يقول المفكّر البريطاني الكبير برتراند رسل: «قد نقضي العمر ونحن نعتقد أننا ندافع عن أفكارنا، ثم نكتشف أننا كنا في الحقيقة ندافع عن الأفكار التي زرعها الآخرون في عقولنا..! وإن من الخطورة أن تعيش المجتمعات في جهل وتخلّف، ولكن الأكثر خطورة أن ترى جهلها أمرا مقدسا!».

***

علاقتي بإيران مربكة ومتشابكة، وكدت أسجن لسنوات في قضية أمن دولة بسبب تهمة التهجّم على آية اللّه الخميني.
أعشق أمورا كثيرة في إيران، ولكن لأسباب يطول شرحها فقد قطعت صلتي بها منذ ما قبل الثورة الإسلامية بعقود، وتعمّقت المقاطعة الطوعية مع قيام الثورة واستيلاء القوى الدينية على كل مفاصلها، وبالتالي لم أقم بزيارة إيران خلال نصف قرن إلا مرة واحد لغرض استرداد دين على أحد مصارفها!

***

كان من الممكن، حتى تحت حكم الملالي المتواضع القدرات إداريا، أن تصبح إيران قوة اقتصادية تفرض احترامها على القريب والبعيد، وأن تسهم تلك القوة في تقدّم ورخاء الشعب الإيراني، ولكن شيئا من هذا لم يحدث بسبب أمرين: مناداة قيادتها بأهمية تصدير الثورة، واعتقاد صدام أنه سيكون أول ضحايا تلك الدعوة، ليس فقط بسبب الأغلبية الشيعية بين شعبه، وهشاشة نظام حكمه القائم على دكتاتورية البطش، وبالتالي لم يجد أمامه حلا غير شن حرب يمكن من خلالها إطاحة نظام «آيات اللّه»، متجاهلا كل الحقائق على أرض الواقع المخالفة لاعتقاده أن بالإمكان احتلال دولة تفوقه قوة ومساحة وعددا، وكان الغباء الشديد عنوان حرب أنهكت قوى البلدين لعقود تاليا، وكان من نتائجها قرار صدام، الغبي، احتلال الكويت؛ ليكون في ذلك نهايته وحكمه، وبالتالي تسليم مقاليد العراق «ديموقراطيا» لأغلبية شيعية، ليتبع ذلك تغلغل إيران، عن طريقهم، للعراق لتنفتح شهيتها بعدها للتدخّل في سوريا وقبلها لبنان ومعهما اليمن، وليفتخر قادة إيران وأئمة مساجدها بأن دولتهم تمتد لتشمل أربع عواصم عربية.

***

تطورت الأمور في تسارع غريب مع اغتيال سليماني، وقرار إيران الانتقام له، وإن بطريقة مأساوية، فقد نتج عن ذلك مصرع وجرح المئات خلال مراسم تشييع سليماني، وقتل كل ركاب وطاقم طائرة أوكرانية أُسقطت بصاروخ إيراني، وغير ذلك من خسائر، واعتراف الحكم بإسقاطها، عن طريق الخطأ.
إن التفرّغ لبناء إيران العصرية والحديثة، وإقناع خيرة العقول الإيرانية التي اختارت الهجرة للعودة وبناء الوطن، أهمّ وأجدى، وطبعا أصعب بكثير من الاهتمام بمتطلبات احتلال دول العالم الأخرى. فربما كانت القيادة الإيرانية ترى أنها كانت، ولا تزال، معنية بصورة مباشرة بوضع الشيعة في العالم، وبالذات في لبنان واليمن وسوريا والعراق، ولكن ماذا عن الشيعة في إيران نفسها؟ فهل اكتفى الشعب الإيراني من كل شيء لتتفرّغ قيادته لرفع مستوى الشيعة في دول العالم الأخرى؟
لو كنت مكان القيادة في إيران، ولن أكون، لوجدت في الكوارث الأخيرة التي أصيبت بها الدولة، مخرجا للوضع الاقتصادي والسياسي المتردي، وذلك من خلال الانسحاب التدريجي والهادئ، سياسيا أو عسكريا، من كل التدخلات في شؤون دول العالم الأخرى. فإضافة إلى استحالة احتلال او التحكّم في مصير الغير إلى الأبد، فإن ما يحتاج له الشعب الإيراني يحرم على الغير، وهو بالفعل بحاجة الى كل شيء، حرم منه طوال أربعين عاما، إلا من الخطب والشعارات والمسيرات وإقامة الشعائر!

زاوية حادة

بدر خالد البحر

bdralbhr@yahoo.com

طلاق مؤقت أميركي - إيراني واستنساخ «سليماني»

على مدى عقدين من الزمن قد نكون من بين أكثر المنتقدين لإيران وخطورتها بالمنطقة، ولما رجعنا لأرشيف مقالاتنا راودنا الكثير من الأسئلة، كيف لإيران التي يقارب سكانها 82 مليون نسمة، نصفهم تحت خط الفقر حسب تصريح عضو اللجنة الاقتصادية بالبرلمان الايراني، حيث يشكل تعدادهم ثلاثة أضعاف مواطني دول مجلس التعاون، أن تتفوق من حيث القوة والتوسع والنفوذ، في حين أن إنتاجها من النفط أقل من ربع إنتاج دول الخليج الذي يصل لنحو 20 مليون برميل يوميا؟
هل هو ذكاء خارق عند الإيرانيين؟ أم أن للإيرانيين، كما قال حاكم العراق بريمر، عنوانا واحدا، وهو خامنئي، في إشارة لسهولة التواصل وسرعة القرار مع الدول العظمى، بريمر الذي قال لوكالة الاندبندت العربية ان أميركا في عهد أوباما سلمت العراق لإيران، بينما دول الخليج لديها ستة عناوين وستة قرارات مختلفة ناهيك عن الخلافات، وهو ما جعلنا ننادي بالكونفدارلية على مدى العقد الماضي، ولكن لا حياة لمن تنادي.
إن إيران التي لا تنفك تهدد الخليج بالعنف وتصدير الثورة، سواء على لسان رئيس برلمانها لاريجاني، الذي قال إن الكويت تشكل عمقا استراتيجيا لإيران، أو من خلال رؤسائها المتعاقبين، أو من المرشد الأعلى أو مستشاريه كالأدميرال علي شمخاني.
لقد أبقت إيران على شعار تصدير الثورة للاستهلاك المحلي فقط، عندما أيقنت عدم قدرتها على الانتصار في أي حرب في ظل اوضاعها الاقتصادية المتردية، فنجحت باللعب على الوتر الطائفي لإثارة الاقليات في دول الخليج، واستخدمت الاسلوب الاستعماري الحديث لحروب الوكالة، فجعلت أبناء البلد الواحد يحارب بعضهم بعضا لنوازع طائفية في الغالب، كما حدث في لبنان واليمن والعراق وسوريا.
ففي مراجعة لمقالاتنا على مدى عقدين، التي أصبنا فيها ببعض تنبؤاتنا، وأخطأنا في كثير منها عندما حذرنا من حرب قادمة مع إيران كلما دخلت أساطيل أميركا مياه الخليج، ما لبثنا أن تداركنا ذلك فكتبنا مقالا منذ عشر سنوات بعنوان «زواج المتعة الايراني الاميركي» في إشارة لبداية تقارب مصالح استطاعت أميركا من خلالها تنفيذ أطماعها من اسقاط كابول بعد حادثة 11 سبتمبر، واستمر إلى إسقاط بغداد وامتد حتى سقطت صنعاء ودمشق، وهو ما حول زواجهما الى طويل الأمد، في حين ما نشاهده الآن من خلافات مصطنعة بينهما ما هو إلا طلاق مؤقت.
نحن إذ نبارك لإيران الذكرى الـ41 التي تصادف غدا، والتي ربما نسيها الايرانيون أنفسهم، لإعلان باريس الذي شكل فيه الخميني المجلس الأعلى للثورة لإسقاط الشاه، فإننا نذكر دول الخليج أن عليهم التعلم من النموذج الايراني لكيفية بسط النفوذ والتحالف مع الدول العظمى.
إن التعلم من الأعداء أمر غاية في الأهمية، فإسرائيل لديها قادة عظماء، نعم مجرمون من وجهة نظرنا، لكنهم شرفاء الذمم وأبطال أسسوا واحدة من أقوى الدول في العالم منذ تيودور هرتزل، الاب الروحي للدولة، إلى نتانياهو. وكمثال أقرب لنا، لماذ لم تستطع الدول العربية، والخليجية بالتحديد، التعلم من إيران وإنتاج قاسم سليماني واحد؟ وإن كان البعض يعتبره إرهابيا، فإن بلده يعتبره بطلا، برأينا لم تكن قوته لوحده، بل كان جزءا من نظام سياسي قوي جدا، سنظل غير قادرين على استنساخه أو استنساخ بطل عربي ينتصر لقضايانا كنموذج قاسم سليماني.

***

إن أصبت فمن اللّه وإن أخطأت فمن نفسي والشيطان.

الوفيات

• **جمال عباس سليسل القلاف**، (60 عاماً)، شيع، للرجال: مسجد البحارنة، الدعية، للنساء: الرميثية، ق12، ش126، م32، ت: 60329777.

• **سلمان حسن محمد البقشي**، (74 عاماً)، شيع، للرجال: المنصورية، ق2، حسينية آل ياسين، ابتداء من اليوم عصراً، للنساء: المنصورية، ق1، ش11، م25، ت: 99446945 - 99522314 - 90001806.

• **غازي عبدالرحمن ناصر العيسى**، (73 عاماً)، شيع، للرجال: الفيحاء، ق9، ش92، ديوان العيسى، للنساء: قرطبة، ق3، ش5، م39، ت: 94094114 - 99043327.

• **يوسف إبراهيم يوسف اليوسف**، (43 عاماً)، شيع، للرجال: الأندلس، ق9، ش2، م255، للنساء: الجابرية، ق7، ش11، م28، ت: 99787391 - 99898241.

• **وجيهة علي الصراف**، أرملة مجيد حجي سلمان البقصمي، (84 عاماً)، شيعت، للرجال: مسجد الوزان، مشرف، للنساء: ضاحية عبداللّه السالم، ق1، ش11، م10، ت: 99374947.

• **يعقوب يوسف علي العون**، (61 عاماً)، شيع، للرجال: العديلية، ق3، شارع الرائد، ديوان العون، ت: 99014646 - 99341341.

• **مطرة بلال عبدالله**، أرملة راشد بن سعيد الشتيلي، (85 عاماً)، شيعت، للرجال: عبداللّه المبارك، ق2، ش5، م34، للنساء: القرين، ق1، ش2، م1، ت: 51125259 - 97322973 - 60609292.

«إنا لله وإنا إليه راجعون»

رنة قلم

إقبال الأحمد

iqbalalahmed0@yahoo.com

الله يرحمك بو براك

قبيل ان يلفظ انفاسه الاخيرة بدقائق قبل اربعة اعوام.. عبر فقيد الكلمة الصادقة والصوت القوي والشجاع والمتصدي الاول لقوى التخلف والظلام نبيل الفضل.. عبر عن حالة تردي احوالنا وتخلفها حين قال «توقيع المعاملات اثناء الجلسات مظهر غير حضاري ووضع مشين للمجلس».
وكما نقلت وسائل الاعلام، فقد طلب سمو رئيس الوزراء الجديد الشيخ صباح الخالد من الوزراء عدم توقيع معاملات خلال الجلسات، وكأنه يؤكد الموضوع.. الذي اصبح وللاسف في السنوات الاخيرة مشهدا عاديا في قاعة المجلس في صورة تعكس عدم احترام الجلسات، وما يثار فيها وتعقيبات النواب وردودهم.
تركيز النائب يجب ان يكون مُنصبّا بالدرجة الاولى على ما يدور في الجلسة لا التنقل بين الوزراء ليوقعوا معاملات يعلم اللّه مدى قانونيتها من عدمه.
معاملات بعضها قد يبخس حق آخرين ملتزمين بالقانون.. او قد تغتصب حق آخرين واولويتهم في تعيين او قد تحرم مستحقين من حقوقهم لانهم فقط لم يلجأوا الى نائب يخلص معاملاتهم.
عندما تناقلت وسائل التواصل الاجتماعي صورا وفيديو لسرداب احد النواب وقد حوله الى مكاتب متخصصة حسب نوع المعاملة او الجهة التي يجب ان تذهب لها... فهي قد نقلت سردابا واحدا فقط... وقد يكون هناك مثيل له لنواب آخرين لتخليص معاملات قواعدهم الانتخابية واسترضاء لهم للوفاء بوعودهم السابقة او استباقا لوعود قادمة في المعارك الانتخابية القادمة.
بالطبع هذه المعاملات التي ستنهال على هؤلاء النواب.. ستمرر على الوزارات والتي من المتوقع ان تجد طريقها المفتوح هناك.اما اذا صعب الموضوع على بعضها.. فيحتاج الامر هنا الى توقيع عالي المستوى.. وهذا ما تعكسه لنا صور هؤلاء وهم يتنقلون من وزير لآخر للحصول على التوقيع الاخير.
توقيع الوزراء وبنظري يجب ان يمنع داخل المجلس خلال الجلسات او بعدها، لان الطريق الصحيح لها هو مكانها الصحيح، وهو الوزارات كسائر معاملات المواطنين العاديين، الذين لا يجدون من يتابع معاملاتهم ويخلصها لهم من مكان لآخر، فدور النواب بالمجلس فقط العمل البرلماني وليس ملاحقة معاملات، وهو ما كان يمتنع عنه فطاحلة النواب وكبارهم الذين عرفناهم في سنوات العهد الجميل بمجلس الامة.. ايام ما كان النائب نائبا بكل معنى الكلمة.
هناك نوعيات من الناس بالكويت من لا يهمه ان يعرض وجهه ويطلب من هذا وذاك.. مرة واثنتين وثلاثا.. لانه لا يهمه ان يقفز على حقوق الآخرين او يتجاوزهم، ويجد من النواب من هو على شاكلته، ولكن هناك من الناس من لا تسمح له نفسه بان يعرض وجهه ويلجا الى فلان او علان وهو يعلم انه لا يبغي سوى الحق.. ولا شيء غيره.
اتمنى من كل قلبي ان ينهج الوزراء الجدد بقيادة الرئاسة الجديدة منهجا صحيا يرتقي بالوضع العام وينقيه من شوائب واخطاء ساهمت بشكل كبير فى تردي الحال وزيادة الاحباط في السنوات الماضية.

للبيع
شركة أصباغ
ومقاولاتها
مع المعرض في بنيد القار
22432777
65099970

بسم الله الرحمن الرحيم

يا أيتها النفس المطمئنة ارجعي إلى ربك راضية مرضية فادخلي في عبادي وادخلي جنتي

صدق الله العظيم

بيت التمويل الكويتي
Kuwait Finance House

مشاركة عزاء

يتقدم
رئيس وأعضاء مجلس الإدارة
وجميع العاملين في مجموعة بيت التمويل الكويتي " بيتك"

بأحر التعازي القلبية والمواساة إلى
سلطنة عمان الشقيقة والشعب العماني الشقيق

لوفاة المغفور له بإذن اللّه تعالى
حضرة صاحب الجلالة
السلطان قابوس بن سعيد بن تيمور

سائلين المولى العلي القدير أن يتغمد الفقيد بواسع رحمته
ويسكنه فسيح جناته ويلهم أهله وذويه الصبر والسلوان

إنا لله وإنا إليه راجعون