خدمة خاصة لمشتركي القبس
24/7
97201333
على مدار 24 ساعة

القبس
رئيس التحرير وليد عبد اللطيف النصف

لإعلاناتكم في القبس
design@alqabas.com.kw
adv@alqabas.com.kw
adv1@alqabas.com.kw
Tel.: 24812134 / 24812818 / 24834321 - Fax:. 24834320

الخميس 19 رجب 1439 هـ - 5 أبريل 2018 - السنة 47 - العدد 16108 - الكويت www.alqabas.com 5 Apr. 2018 - 47 th. Year - No.16108 - KUWAIT Thursday
36 صفحة | مقالات ● ص 12 | اتجاهات ● ص 13 | التسالي ● ص 19 | دولي ● ص 29-31 | رياضة ● ص 32-35 | 100 فلس

عجلة التشريع تستمر بإقرار «السجل التجاري»

20 نائباً للحكومة: إحياء «بلاغ الإيداعات».. وإلا!

محمد السندان
وحمد الخلف

أحيا 20 نائباً قضية الإيداعات المليونية من بوابة قانون تعارض المصالح، عبر بيان طالبوا فيه الحكومة بإعادة تقديم البلاغات استناداً إلى القانون، ولإثبات الجدية في محاربة الفساد.

وحذّر النواب الحكومة من «موقف» سيتم اتخاذه حيالها إن لم تبادر بتقديم البلاغات أو التعديلات التشريعية اللازمة إن كان «ثمة قصور تشريعي لا يمكن معه تفعيل المساءلة القانونية».

من جهة أخرى، استمرت عجلة الإنجاز التشريعي بالدوران بعد إقرار مجلس الأمة أمس المداولة الأولى لقانون السجل التجاري، بينما وافق على تقرير لجنة الرد على الخطاب الأميري تمهيداً لرفعه إلى سمو الأمير.

وتعهدت الحكومة خلال الجلسة بتقديم تعديلات تشريعية على قانون حماية المستهلك لتفعيل القانون خلال المرحلة المقبلة.

وقال وزير التجارة خالد الروضان بعد إقرار «السجل التجاري»: «ودعنا عصر الروبية والدفاتر، وانتقلنا إلى عصر السجل الالكتروني»، مشيراً إلى أن تحديث القوانين الحالية سيسهم بشكل كبير في تطوير العمل التجاري في الكويت بشكل عام.

● ص 10-11

محاميان لـ القبس: القضية لا يشملها القانون الجديد

مبارك حبيب

الرغبة شيء.. والقانون شيء آخر!

هذا ما أكده محاميان لـ القبس تعليقا على مطالبات نواب بإحياء قضية الإيداعات المليونية من جديد، وفقا لقانون تعارض المصالح الذي أُقر مؤخرا، مؤكدين أنه لا أثر رجعيا للوقائع السابقة.

وقال المحامي نجيب الوقيان «قانون الجزاء لا يسري بأثر رجعي، وبالتالي فإن قانون تعارض المصالح لن يؤخذ به».

وأضاف الوقيان «مع الأسف، فإنه لا يجوز إحياء القضايا السابقة، كما أن الأمور السياسية لا تخلط بالقانونية، فالرغبة شيء والقانون شيء آخر».

بدوره، أكد المحامي عبدالحميد الصراف أن القانون لا يسري بأثر رجعي، وبالتالي فإن الأمنيات تختلف عن الواقع القانوني المعمول به.

وعما إذا كان يجوز ذلك بتقديم بلاغ جديد، أجاب الصراف قائلا «يجوز فعلا، ولكن يشترط أن تكون هناك مستندات جديدة، لا اقوال مرسلة، وأن يكون لمقدم البلاغ صفة».

تأجيل القمة الخليجية - الأميركية إلى سبتمبر

في ما بدا أنه مؤشر على عدم إحراز واشنطن حتى الآن تقدماً لإنهاء الأزمة الخليجية، أعلنت إدارة الرئيس دونالد ترامب تأجيل القمة الخليجية - الأميركية إلى سبتمبر المقبل، بعدما كان مقررا عقدها في مايو المقبل.

ونقلت وكالة رويترز عن مصادر، أن قرار التأجيل يعكس عدم إحراز الإدارة الاميركية اختراقاً لحل الأزمة بين الدول الأربع وقطر.

غير أن ناطقة باسم مجلس الأمن القومي الأميركي أكدت التزام ترامب حل أزمة الخليج هذا الشهر.

كما أفاد مجلس الأمن القومي أن تأخير القمة لا يرتبط بالتوتر في شأن قطر.

من جهته، ذكر مسؤول أميركي أنه جرى بحث القمة خلال زيارة ولي العهد السعودي الأمير محمد بن سلمان لواشنطن، وأنه كان هناك اتفاق على أنه من الأفضل تأجيلها إلى ما بعد رمضان، مشيراً إلى ظهور بوادر مرونة في شأن القمة، بما في ذلك من السعودية. وأضاف أن هناك تحركاً في شأن بدء حوار وإتاحة مزيد من الوقت في شأن عقدها.

وأوضحت مصادر أخرى أن هناك ازدحاماً في جدول الاجتماعات الدبلوماسية، وأن ترامب الآن بلا وزير خارجية إلى حين تثبيت مايك بومبيو في المنصب. (رويترز)

● ص 30

العيار: 2020 عام قطف الثمار في «كيبكو» ● ص 25

تحقيقات مع بعض مكاتب استقدام العمالة ● ص 24

قضية ضياع الملفات: النيابة تأمر بحبس «سكرتارية» وحاجب ● ص 3

«النسائية» تشكو خطبة الجمعة للنائب العام: أهانت المرأة ● ص 3

تقرير لـ «اليونيسكو»: التعليم يتراجع.. والكويت فقدت ريادتها ● ص 7

دراسة: التباهي بإنجازات الأبناء قد يعرضهم للضرر ● ص 8

الأمير شهد أوبريت «عجيبة هالديرة»

● الأمير محاطا ببناته الزهرات.. وبدا الغانم والعبدالله ● ص 5 (كونا)

بسم الله الرحمن الرحيم

يَا أَيَّتُهَا النَّفْسُ الْمُطْمَئِنَّةُ ارْجِعِي إِلَى رَبِّكِ رَاضِيَةً مَّرْضِيَّةً فَادْخُلِي فِي عِبَادِي وَادْخُلِي جَنَّتِي

صدق الله العظيم

شكر على تعاز

عائلة الصقر

يتقدمون بجزيل الشكر وعظيم الامتنان

لكل من تفضل بمواساتهم بوفاة فقيدتهم المغفور لها بإذن الله تعالى

ليلى يوسف صقر العبدالله الصقر

سواء بالحضور شخصياً أو بالاتصال هاتفياً أو برقياً أو بالنشر في الصحف من داخل وخارج الكويت

سائلين الله العلي القدير ألا يريهم مكروهاً بعزيز

إنا لله وإنا إليه راجعون

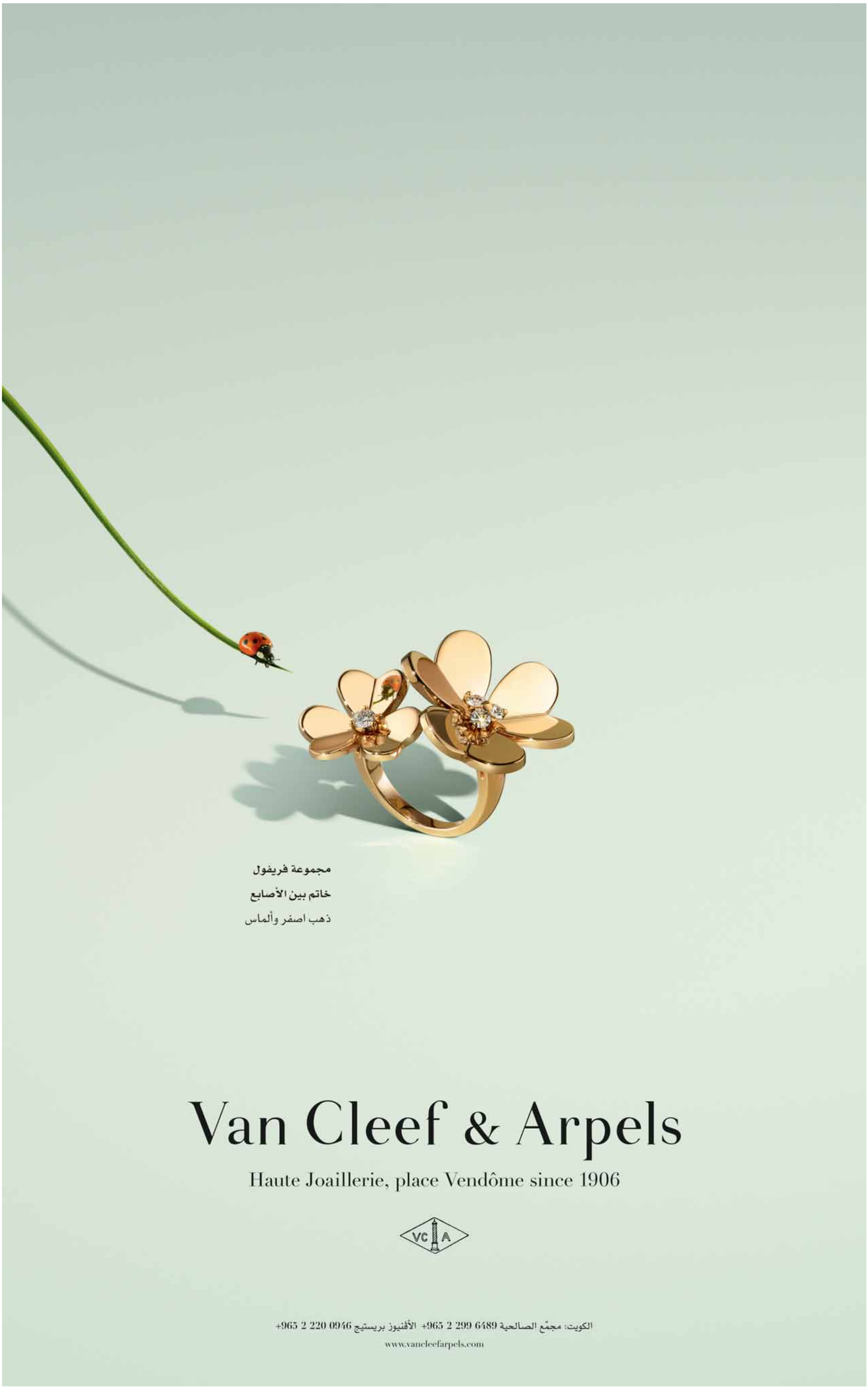
مجموعة فريفول
خاتم بين الأصابع
ذهب اصفر وألماس
Van Cleef & Arpels
Haute Joaillerie, place Vendôme since 1906
VC A
الكويت: مجمّع الصالحية 6489 299 2 965+ الأڤنيوز بريستيج 0946 220 2 965+
www.vancleefarpels.com

«فرعية العجمان».. براءة

أيدت محكمة الاستئناف امس حكم أول درجة القاضي ببراءة المتهمين في تنظيم انتخابات فرعية لقبيلة العجمان في الدائرة الرابعة، كما قضت بعدم جواز محاكمة النائب مبارك الحجرف لتمتعه بالحصانة البرلمانية. وكانت محكمة الجنايات قد انتهت إلى عدم توافر دليل يقيني بحق المتهمين، مؤكدة ان ما جاء فيها اعتمد فقط على أقوال التحريات التي سطرها ضابط الواقعة في القضية.

قضية ضياع الملفات:

النيابة تحبس حاجب محكمة وموظفَين

مبارك حبيب

فتحت النيابة العامة تحقيقاً في ضياع ملفات قضايا مهمة داخل المحاكم، وقررت حبس 3 موظفين (سكرتارية) وحاجب، على ذمة القضية، ورفضت طلبات إخلاء السبيل، كذلك طلبت التحريات التكميلية في القضية.

وقال مصدر مطلع لـ القبس ان النيابة العامة اسندت إلى المتهمين إخفاء ملف يخص قضية شركة عقارية متهمة بالنصب والاحتيال على المواطنين من خلال بيع عقارات وهمية، الا أنهم انكروا ما أسند إليهم.

واشار المصدر إلى ان هذه القضية هي ذاتها التي قدم وزير العدل فيها بلاغاً إلى النائب العام، حيث سبق ان تقدم رئيس المحكمة الكلية ببلاغ، لذلك قررت النيابة العامة ضم الملفين لأنهما يخصان قضية واحدة.

واوضح المصدر ان النيابة تجهز ملف القضية حالياً استعدادا لإحالتها إلى محكمة الجنايات، وسوف تطالب بمعاقبة المتمهين وفقا للعقوبات القانونية.

رئيس المحكمة ووزير العدل قدما بلاغين.. وجرى ضمهما

بلاغ بتزوير شهادة

من جانب آخر، تقدم أستاذ في جامعة الكويت ببلاغ إلى هيئة مكافحة الفساد ضد مسؤول في إحدى جهات الدولة يتهمه بتزوير شهادته الأكاديمية، مؤكداً أنه سيوالي تقديم بلاغات أخرى عن مسؤولين متورطين بالسرقات العلمية.

● ضرار العسعوسي

«النسائية» تختصم «الأوقاف» أمام النائب العام:

خطبة الجمعة أهانت المرأة

تقدمت الجمعية الثقافية الاجتماعية النسائية بشكوى أمام النائب العام ضد وزارة الأوقاف، وطالبت بالتحقيق فيما تضمنته خطبة الجمعة من إهدار لكرامة المرأة الكويتية، حيث وصف الأئمة حرية المرأة والدعوة إليها بأنها انسلاخ من الأعراف والعفة والحياء وتحول إلى عادات الكفار.

ورفعت الشكوى المحامية حنان العنزي، وكيلاً عن الرئيس الفخري للجمعية، ووكيلاً عن أعضاء مجلس الإدارة، وقالت: إن خطبة الجمعة وصف فيها الأئمة الدعوة إلى حرية المرأة بأنها عبارة عن كفر وانحلال وتبرج وسفور وتحول إلى عادات الكفار وتخل عن العفة والحياء والأدب، وتضمنت في طياتها ما يمكن وصفه بجريمة السب والقذف في حق المرأة الكويتية، فضلاً عن تكدير للسلم والأمن العام في المجتمع وتحريض على معاداة المرأة واستفزازها.

وحضت العنزي المرأة على الوقوف في وجه تلك الأفكار المتطرفة ومناهضتها بكل السبل، مستنكرةً تلك اللهجة الصادرة عن الوزارة، التي تعكر صفو وسلامة وأمان المجتمع الكويتي.

وأضافت في شكواها بالقول: كان على وزارة الأوقاف ممثلة في وكيلها الدعوة إلى سبيل الله بالحكمة والموعظة الحسنة، لكن ذلك لم يحدث، وكان من آثار تلك الخطبة أن هاج وماج الشارع الكويتي عبر وسائل التواصل الاجتماعي والإعلام المسموع والمرئي، وقد قوبلت الخطبة بالانتقاد والجدل، كما أثارت البلبلة.

«الكهرباء» تأهبت للصيف بـ16.5 ألف ميغاواط

محمود الزاهي

قبل نحو شهر على الموعد المحدد للانتهاء من برنامجها السنوي استعداداً للصيف، كشفت وزارة الكهرباء والماء، عبر خطتها الموزعة على القطاعات المختلفة، عن جهوزيتها بشكل تام لمواجهة الطلب المتزايد على الطاقة خلال الصيف المقبل.

وبحسب الخطة، فإن القدرة الكهربائية المتوافرة حالياً لمحطات القوى الكهربائية تقدر بنحو 16500 ميغاواط، فيما تبلغ القدرة المركبة نحو 18 ألف ميغاواط، فيما يتوقع أن تبلغ الأحمال الكهربائية القصوى حوالي 15 ألف ميغاواط خلال صيف 2018 وحوالي 7000 ميغاواط لفصل الشتاء.

وأشارت الخطة إلى أنه من المتوقع نمو الطلب على الطاقة الكهربائية للسنوات الخمس المقبلة بمعدل 5% سنويا وفقا للخطة التي وضعتها الوزارة من عام 2018 وحتى عام 2022.

توزيع قسائم جنوب عبدالله المبارك بالكامل

الوقيان: إنجاز جميع مشاريع الخطة الإسكانية

كشف مدير عام المؤسسة العامة للرعاية السكنية م. بدر الوقيان، عن نجاح المؤسسة في إنجاز جميع المشاريع التي تضمنتها خطتها الإسكانية للسنة المالية (2017 - 2018) الواردة ضمن الخطة الانمائية الثانية للدولة طبقا للبرامج الزمنية المحددة في الخطة.

وأضاف الوقيان في تصريح صحافي امس بمناسبة إتمام المؤسسة توزيع كامل قسائم مشروع جنوب عبدالله المبارك الإسكاني ان هذا المشروع الوارد في الخطة يشمل توزيع قسائم عددها 3260 قسيمة، مشيدا بجهود جميع العاملين بها والتعاون والتنسيق مع الجهات الحكومية المعنية وبمشاركة القطاع الخاص.

وذكر ان المؤسسة باشرت ايضا في تنفيذ أعمال الطرق وشبكات البنية التحتية وتحديد القسائم ومواقف السيارات ومحطات الكهرباء الفرعية للمشروع متوقعا إنجازه خلال 24 شهرا بعد أن تم التعاقد مع مقاول عالمي لتنفيذه.

وأوضح الوقيان أن خطة المؤسسة للسنة الماضية شملت إتمام توزيع جميع قسائم مدينة جنوب المطلاع السكنية وعددها 28288 قسيمة ووصل فيها تاريخ أولوية التخصيص إلى 19 مايو 2013، وباشرت بتنفيذ الطرق الرئيسية والبنية التحتية لكامل المشروع، والبنية التحتية وتحديد القسائم لجميع الضواحي البالغة 12 ضاحية من خلال توقيع أربعة عقود مع مقاولين عالميين. وقال إن المؤسسة تتابع حاليا إنشاء وإنجاز 520 شقة بمشروع السكن العمودي بالمحور الخدمي بمدينة جابر الأحمد، مشيرا إلى تعاقد المؤسسة مع مقاول عالمي محلي لتنفيذ مشروع شرق ضاحية تيماء. (كونا)

باسل الصباح: أحدث التقنيات لجراحات الأذن

أكد وزير الصحة د.باسل الصباح الحرص على توفير أحدث التقنيات ومواكبة المستجدات وتطوير سياسات جراحات الاذن وزراعة القوقعة.

وأعرب الصباح في تصريح صحافي قبيل مغادرته الى الامارات مترئساً وفد وفد البلاد المشارك في المؤتمر العربي الاول لجراحة الاذن وزراعة القوقعة، عن ارتياحه للإنجازات التي تحققت منذ إنشاء البرنامج الوطني لزراعة القوقعة في الكويت عام 2001.

واضاف: ان البرنامج كان له مردود ايجابي ملموس في علاج وتأهيل حالات الاعاقة السمعية وضعف السمع، فضلا عن توفير الرعاية المتكاملة من جانب الفريق الطبي والصحي والمتخصصين، بما انعكس ايجابياً على جودة التمتع بالحياة للمستفيدين من البرنامج وبصفة خاصة من الاطفال.

ترشيد الإنفاق

من جانب آخر، شكل الصباح أمس لجنتين، احداهما لدراسة وتحديد طلبات مستهلكات القلب والاجهزة الطبية، وأخرى لتوحيد آلية العمل وتحديد المستهلكات والأجهزة والأدوية المستخدمة من قبل أقسام ووحدات الجهاز الهضمي والكبد.

وبحسب بيان للوزارة، فإن تشكيل اللجنتين يأتي ضمن توجه الوزير د. باسل الصباح نحو تطبيق سياسة ترشيد الانفاق وفقا لقرارات مجلس الوزراء، وتوحيد إجراءات شراء بعض المستهلكات والأجهزة الطبية والأدوية الخاصة لبعض التخصصات.

واشارت الوزارة الى أن اللجنة الثانية الخاصة بتوحيد آلية العمل وتحديد المستهلكات والأجهزة الطبية والأدوية الخاصة المستخدمة من قبل اقسام ووحدات الجهاز الهضمي والكبد، ستتولى مراجعة مبررات كل طلب واستيفاء المستندات اللازمة لدراسته قبل طرحه، فضلا عن التوصية بإلغاء او تعديل اي طلب من الطلبات المقدمة وفقاً لحاجة العمل، كما ستتولي الاشراف على البرامج الطبية التي تخص الجهاز الهضمي والكبد، بينها البرنامج الوطني للكشف المبكر عن سرطان القولون.

«الصحة» تعتمد دواء ساكسيندا لعلاج السمنة

أعلنت وزارة الصحة امس تسجيلها رسميا عقار «ساكسيندا» الخاص بعلاج السمنة والسماح للشركة المنتجة بتوريد وتوزيع الدواء على المراكز الصحية المعتمدة بالقطاع الطبي الخاص والصيدليات الخاصة.

وقالت الوكيلة المساعدة لشؤون الصحة العامة بالوزارة د.ماجدة القطان في كلمة ألقتها نيابة عنها اخصائية التغذية والاطعام بالوزارة د.مريم الدويرجي خلال المؤتمر الصحافي للاعلان عن الدواء ان «الصحة» اعتمدت تسجيل الدواء في ديسمبر الماضي ليتم تداوله رسميا بعيادات القطاع الطبي الخاص والصيدليات.

من جانب آخر، نفت وزارة الصحة على لسان وكيلها د. مصطفى رضا أي نقص في ادوية مرض السرطان لدى المستشفيات المعنية. (كونا)

انخفاض أسعار «الزبيدي» المستورد

مشاري الخلف

تداول ناشطون ومغردون على شبكات التواصل الاجتماعي، أخبارا عن انخفاض سعر الزبيدي بسوق السمك في شرق، مشيرين الى وصول سعر كود منه 55 دينارا، بعدما كان يصل الى 75 دينارا، ناهيك عن توافر كميات كبيرة منه في بسطات السوق، وكان الاقبال عليها عاليا.

وأوضح مصدر مسؤول في اتحاد صيادي الأسماك لـ القبس، أن ما يتم تداوله عن الانخفاض، هو للزبيدي المستورد، وهو أمر طبيعي، حيث ان الكويت تستورده من بلدان كثيرة، فيتوافر بكميات كبيرة، مشيرا الى أن الزبيدي المحلي سعره عادة يكون اعلى لتميزه من نواح كثيرة، ناهيك عن أن كمياته تكون قليلة في مقابل المستورد.

«الشؤون»: ترقية 337 موظفاً

أميرة بن طرف

أعلن وكيل وزارة الشؤون الاجتماعية سعد الخراز عن اختيار 337 موظفا مستوفين لشروط الترقية في الوزارة، وذلك اعتبارا من نهاية مارس الماضي.

وكشف الخراز في تصريح صحافي ان لجنة شؤون الموظفين اعتمدت في اجتماعها الخميس الماضي اسماء موظفي الوزارة المستوفين لشروط الترقية بالاختيار وفقا لقرار مجلس الخدمة المدنية رقم 18 لسنة 2011 بشأن شروط الترقية بالاختيار.

«الإعلام»: 94% نسبة تسويق خطة التنمية

أكد الوكيل المساعد لقطاع التخطيط والتنمية المعرفية الناطق الرسمي لوزارة الاعلام محمد العواش امس ان الوزارة انجزت خلال السنة المالية الحالية 93.9 في المئة من تسويق خطة التنمية. (كونا)

افتتاح طريق خدمي

أعلنت الهيئة العامة للطرق والنقل البري عن افتتاح جزء من الطريق الخدمي الدائم المحاذي لميناء الشويخ على طريق جمال عبد الناصر باتجاه جسر الغزالي وذلك مساء غد الجمعة.

وقالت الهيئة إن الافتتاح يخدم المتجهين لمنطقة غرناطة ويعتبر الشكل النهائي لمشروع طريق جمال عبدالناصر في تلك المنطقة، لافتة إلى أن الجزء المفتتح يصل طوله إلى 850 مترا.

وأعلنت عن افتتاح طريق الجهراء الرئيسي في منطقة كيفان حتى نهاية الجسر وحتى بداية النفق باتجاه مدينة الكويت وذلك صباح الغد.

بسم الله الرحمن الرحيم

يَا أَيَّتُهَا النَّفْسُ الْمُطْمَئِنَّةُ ارْجِعِي إِلَى رَبِّكِ رَاضِيَةً مَّرْضِيَّةً فَادْخُلِي فِي عِبَادِي وَادْخُلِي جَنَّتِي

صدق الله العظيم

مشاركة عزاء

القبس

تتقدم

بخالص العزاء وصادق المواساة من

الشيخة/ عزه جابر الأحمد الجابر الصباح

لوفاة المغفور لها بإذن الله تعالى

والدتها

سائلين الله العلي القدير أن يتغمد الفقيدة بواسع رحمته ويسكنها فسيح جناته ويلهم أهلها وذويها جميل الصبر والسلوان

إنا لله وإنا إليه راجعون

تكريم فلسطيني لمرزوق الغانم

كرّم ملتقى المثقفين المقدسي، أمس، رئيس مجلس الأمة مرزوق الغانم؛ باعتباره شخصية عام 2018 لمواقفه الداعمة للشعب الفلسطيني وحقوقه العادلة. وتسلم مندوب جمعية الهلال الأحمر الكويتي في فلسطين رضا خضر، التكريم الخاص بالغانم من عدد من المثقفين والشخصيات الفلسطينية، ومنهم رئيس الملتقى طلال أبو عفيفة ونائب محافظ محافظة القدس عبدالله صيام والشيخ عكرمة صبري. (كونا)

ناصر الصباح استقبل مخترع مؤشر الفساد

● ناصر الصباح لدى لقائه لامسدروف

استقبل النائب الأول لرئيس مجلس الوزراء وزير الدفاع الشيخ ناصر الصباح، في مكتبه بمجلس الامة أمس، الخبير الألماني العالمي في مكافحة الفساد ومخترع مؤشر مدركات الفساد البروفيسور جون قراف لامسدروف، يرافقه الخبير المحلي في مؤشر الفساد حمود عقلة العنزي واعتدال حمد العيار.

وجرى خلال اللقاء تبادل الأحاديث الودية، وبحث الجوانب المتعلقة ضمن محور الزيارة، ومناقشة أهم الأمور والمواضيع ذات الاهتمام المشترك.

«الخارجية»: إشادة دولية بأوضاع حقوق الإنسان

أميرة بن طرف

أكد نائب مساعد وزير الخارجية لشؤون التنمية والتعاون الدولي، رئيس مكتب حقوق الإنسان المستشار بوزارة الخارجية طلال المطيري، أن هناك إشادة بالكويت من قبل مجلس حقوق الانسان من اللجان التعاقدية التي تشرف على التقارير الخاصة بمتابعة أوضاع حقوق الانسان، مشيداً بحرص البلاد والتزامها تقديم هذه التقارير في مواعيدها.

ولفت المطيري ـــ على هامش اجتماع اللجنة المعنية بالإعداد لتحضير التقرير الوطني لتنفيذ احكام اتفاقية حقوق الطفل الثالث، والتقرير الدولي الثالث للعهد الدولي للحقوق الاقتصادية والاجتماعية والثقافية، تمهيدا لعرضهما أمام اجهزة الأمم المتحدة المعنية برئاسة وزارة الخارجية، الذي عقد أمس ـ الى أن الكويت من افضل الدول التي اشاد بها المفوض السامي لحقوق الانسان؛ لإيمانها المطلق بتطوير تشريعاتها وقوانينها الوطنية نحو المزيد من المطابقة للمعايير الدولية.

وبيّن أن الاجتماع يأتي في اطار التحضير والاستعداد لتقديم التقارير الوطنية وهو التقرير الثالث المعني بحقوق الطفل وتنفيذ الاحكام للعهد الدولي الخاص بالحقوق الاقتصادية والثقافية والاجتماعية، في نوفمبر المقبل، متوقعا تسليمه قبل هذا الموعد.

وحول أهم الانتقادات التي وجهت للكويت اجاب بانها لم تكن انتقادات، بل توصيات وملاحظات، كالطلب باعتماد قانون خاص بحقوق الطفل، وتم اقراره في 2015، وهو الآن مفعل.

من جانبها، قالت عضوة مكتب حماية الطفل بوزارة الصحة د.منى الخضر انه من بداية توقيع الكويت على اتفاقية حقوق الطفل والانضمام اليها في 1991 اتخذت كثيراً من الخطوات، وأهمها المتعلّقة بحقوق الطفل في عام 2011 بانشاء لجنة وطنية عليا بمشاركة جميع القطاعات بالدولة ومنظمات المجتمع المدني، وكان الهدف منها وضع اساسيات والخطة الوطنية الاستراتيجية لحماية الطفل من سوء المعاملة والعنف والحفاظ على حقوق الطفل ضمن البرامج الوقائية.

واشارت الى ان مستشفى الاطفال الموجود في منطقة صباح السالم يعد من اكبر المستشفيات، حيث يضم 790 سريراً، وفيه تخصّصات مختلفة وبه خدمات على اعلى معايير الجودة متوقعة ان تبدأ «الاشغال» تنفيذه قريبا بعد الانتهاء من التصاميم.

وعن حقوق الطفل الاجنبي في الكويت، قالت ان الرعاية الصحية تشمل الجميع مواطنين ومقيمين، وفق القوانين ووفق ما جاء من اتفاقيات لحماية الطفل، ومنها حمايته من سوء المعاملة والرعاية الصحية.

● جانب من الاجتماع

تصوير هشام خبيز

لا صحّة لتنقّلات الدبلوماسيين

نفى مساعد وزير الخارجية للشؤون المالية والإدارية السفير جمال الغانم صحة ما يثار عبر مواقع التواصل الاجتماعي بوجود قائمة بحركة تنقلات تجريها «الخارجية» لدبلوماسييها، مؤكدا أن هذا الأمر «عار من الصحة تماما».

وقال السفير الغانم تعليقا على ما يتم تداوله في وسائل التواصل الاجتماعي حول قائمة تنقّلات، تضم عددا من دبلوماسيي الوزارة إن «هذه القائمة عارية من الصحة تماما»، موضحا أن «وزارة الخارجية لم تستكمل بعد قائمة التنقلات». وأهاب بمتداولي مثل هذه الأخبار تحرّي الدقة. (كونا)

محافظ «ذي قار» العراقي للوفد الإعلامي الزائر:

7 فرص استثمارية واعدة للكويت

● محافظ ذي قار في صورة جماعية مع الوفد الإعلامي الكويتي

أكد محافظ «ذي قار» (جنوب العراق) يحيى الناصري أن المحافظة تمتلك فرصا استثمارية واعدة ومهمة، لا سيما الفرص السبع، التي عُرضت في مؤتمر الكويت الدولي لإعادة إعمار العراق، وبينها إنشاء مصفى نفطي، وإقامة مدينة صناعية على أرضٍ، مساحتها مليونا متر مربع، فضلاً عن مشاريع أخرى.

ورحّب الناصري ـ أثناء استقباله مساء أول من أمس الوفد الاعلامي الكويتي الذي يزور جنوب العراق حاليا ـ بالشركات الاستثمارية الكويتية، مؤكدا في الوقت نفسه حرص المحافظة على حماية وتأمين الممتلكات الكويتية في مدينة الناصرية، كبرى مدن المحافظة.

وقال الناصري ان «ذي قار» تعد رابع اكبر المحافظات المنتجة للنفط في العراق، بطاقة قدرها 200 الف برميل يوميا، وبمخزون نفطي يقدر ما بين 20 و30 مليار برميل نفط، كما انها تضم اكثر من 1200 موقع سياحي مع توقّعات بارتفاع العدد مع استمرار اعمال التنقيب الى سبعة آلاف موقع.

واضاف ان كل تلك المقوّمات تساعد على ان تكون المحافظة جاذبة للمستثمرين، واعدا بتسهيلات كبيرة جدا للشركات الكويتية الراغبة في العمل بالمحافظة، داعيا الى عقد مؤتمر استثماري خاص بالشركات الكويتية.

والتقى الوفد بعد ذلك رئيس مجلس محافظة ذي قار حميد الغزي، الذي اكد ان ابواب المحافظة مفتوحة للاشقاء الكويتيين، سواء جاءوها مستثمرين او سُياحا، متعهّدا بأن يعمل من جانبه على تذليل كل العقبات التي يمكن ان تواجههم. (كونا)

طاجيكستان: الكويت بوابتنا للانفتاح على المنطقة

وصف النائب الأول لوزير خارجية طاجيكستان زوهيدي نجم الدين، أمس، الكويت بأنها تعد «البوابة» التي أسهمت في انفتاح بلاده على العالم العربي ودول المنطقة.

وقال نجم الدين في تصريح بمناسبة اختتام زيارة رسمية للبلاد استغرقت يومين، ان العلاقات المشتركة بين البلدين تشهد تطورا ملحوظا، مبينا أن بلاده تعد الكويت من أهم الشركاء في العالم العربي ومنطقة الشرق الأوسط «ولهذا نوليها مكانة فائقة بغية تعزيز وتنمية العلاقات المتعددة ونسعى لتوثيق العلاقات المشتركة بما يخدم مصلحة البلدين».

وحول الفرص الاستثمارية المتاحة في بلاده، قال نجم الدين إن هناك الكثير من الفرص أمام المستثمر الكويتي، خصوصاً بمجال انشاء محطات الكهرباء، إذ إن ما نسبته 60 في المئة من الموارد المائية في آسيا الوسطى تقع في طاجيكستان مما يجعلها رائدة في هذا المجال. (كونا)

السفير الغنيم يشيد بمخرجات مؤتمر اليمن

أشاد مندوب الكويت الدائم لدى الأمم المتحدة والمنظمات الدولية الاخرى في جنيف السفير جمال الغنيم، امس، بالمخرجات الإنسانية التي تمخض عنها مؤتمر دعم خطة الاستجابة الإنسانية في اليمن أول من امس.

وقال الغنيم في تصريح ان مختلف وفود الدول المشاركة في المؤتمر وكبار ممثلي الامم المتحدة اثنوا على الدور والمساهمة الإنسانية التي أعلنتها الكويت خلال أعمال هذا المؤتمر الذي استضافته الامم المتحدة ليوم واحد.

زيارة مدينة أور

نظّمت نقابة الصحافيين العراقيين زيارة للوفد الاعلامي الكويتي الى مدينة أور الاثرية وزقورتها الشهيرة غرب مدينة الناصرية، كبرى مدن محافظة ذي قار (جنوب العراق).

وقدّم باحث الآثار العراقي عامر عبدالرزاق شرحا مفصلا للوفد عن المدينة التي يعود تاريخها الى خمسة آلاف عام قبل الميلاد، حين كانت مجرد قرية صغيرة قبل ان تتحوّل شيئا فشيئا الى عاصمة لامبراطورية «اور» الثالثة في الفترة من عام 2111 الى عام 2006 قبل الميلاد.

واشار الى ان الزقورة، وهي معبد إله القمر عند الحضارة السومرية القديمة شيّدت عام 2112 قبل الميلاد، وهي الآن بارتفاع 16.5 متراً، بعد ان كانت وقت تشييدها بارتفاع 26.5 متراً.

وزارة العدل

إعلان عن بيع عقار بالمزاد العلني

تعلن إدارة الكتاب بالمحكمة الكلية عن بيع العقار الموصوفة فيما يلي بالمزاد العلني وذلك يوم الأثنين الموافق ٢٠١٨/٤/٢٣ قاعة - ٤٨ - بالدور الثاني بقصر العدل الساعة التاسعة صباحاً - وذلك تنفيذاً لحكم المحكمة الصادر في الدعوى رقم ٢٠١٧/٢٤٧ بيوع /١

المرفوعة من: وليد خالد عسكر المطيري
ضـــد:
١ - طلال عسكر خالد عسكر المطيري
٢ - خلود عسكر خالد عسكر المطيري
٣ - شرف راشد عيد ال بن علي
٤ - ورثة المرحوم/ مشعل عسكر خالد عسكر المطيري
٥ - نوف خالد عسكر المطيري
٦ - بشاير خالد عسكر المطيري
٧ - ايفيلين دريز ديليكا

أولاً: أوصاف العقار:

عقار الوثيقة رقم ٢٠٠٠/٦٨٩٤ الجابرية قطعة رقم ٧ قسيمة ٤٨٩ من المخطط رقم م/٣٣٧٧٥ ومساحته ٤٠٠م٢ وذلك بالمزاد العلني بثمن اساسي قدره/ ثلاثمائة وستون الف دينار كويتي.
العقار الكائن بمنطقة الجابرية قطعة رقم ٧ شارع ١٠٢ قسيمة رقم ٤٨٩ المتمثل في المنزل رقم ٧
- العقار يحمل رقم آلي (١٥٤٩٨٥٦٩) ويقع العقار على شارع واحد وهو عبارة عن فيلا سكنية مكونه من دور ارضي واول وسطح وملحق خلفي وواجهات العقار من السيجما لون بيجي والتكييف مركزي وتبلغ مساحة القسيمة ٤٠٠م٢ حسب الوثيقة رقم ٦٨٩٤ المؤرخة ٢٠٠٠/٥/٢٩ ومكونات العقار واجزائه كالاتي:
- الدور الارضي مكون من صالة وحمام مع مغاسل وعدد غرفتين وحمام ومطبخ تحضيري
- الدور الاول مكون من صالة وجناحين ومكونات كل منهما كما يلي:
- الجناح الاول مكون من غرفتين وحمام
- الجناح الثاني مكون من غرفتين وحمامين
- السطح مكون من غرفة خدم وحمامها
- الملاحق الخلفية عبارة عن مطبخ رئيسي وغرفتين خدم وحمام.
- وذلك بالمزاد العلني بثمن اساسي قدره/ اربعمائة الف دنيار كويتي

ثانياً: شروط المزاد:

أولاً: يبدأ المزاد بالثمن الأساسي المبين قرين العقار ويشترط للمشاركة في المزاد سداد خمس ذلك الثمن على الاقل بموجب شيك مصدق من البنك المسحوب عليه أو بموجب خطاب ضمان من احد البنوك لصالح إدارة التنفيذ بوزارة العدل.
ثانياً: يجب على من يعتمد القاضي عطاءه أن يودع حال انعقاد جلسة البيع كامل الثمن الذي اعتمد والمصروفات ورسوم التسجيل.
ثالثاً: فإن لم يودع من اعتمد عطاءه الثمن كاملاً وجب عليه إيداع خمس الثمن على الأقل وإلا أعيدت المزايدة على ذمته في نفس الجلسة على أساس الثمن الذي كان قد رسا به البيع.
رابعاً: في حالة إيداع من اعتمد عطاءه خمس الثمن على الأقل يؤجل البيع مع زيادة العشر.
خامساً: إذا أودع المزايد الثمن في الجلسة التالية حكم برسو المزاد عليه إلا إذا تقدم في هذا الجلسة من يقبل الشراء مع زيادة العشر مصحوبا بإيداع كامل ثمن المزاد ففي هذه الحالة تعاد المزايدة في نفس الجلسة على أساس هذا الثمن.
سادساً: إذا لم يقم المزايد الأول بإيداع الثمن كاملاً في الجلسة التالية ولم يتقدم احد للزيادة بالعشر تعاد المزايدة فورا على ذمته على أساس الثمن الذي كان قد رسا به عليه في الجلسة السابقة ولا يعتد في هذه الجلسة بأي عطاء غير مصحوب بإيداع كامل قيمته. ويلزم المزايد المتخلف بما ينقص من ثمن العقار.
سابعاً: يتحمل الراسي عليه المزاد في جميع الحالات رسوم نقل وتسجيل الملكية ومصروفات إجراءات التنفيذ ومقدارها ٢٠٠ د.ك وأتعاب المحاماة والخبرة ومصاريف الإعلان والنشر عن البيع في الصحف اليومية.
ثامناً: ينشر هذا الإعلان تطبيقاً للقانون وبطلب المباشرين لاجراءات البيع وعلى مسئوليتهم دون أن تتحمل إدارة الكتاب بالمحكمة الكلية أية مسئولية.
تاسعاً: يقر الراسي عليه المزاد انه عاين العقار معاينة نافية للجهالة.

تنبيه:
١ - ينشر هذا الاعلان عن البيع بالجريدة الرسمية طبقاً للمادة ٢٦٦ من قانون المرافعات.
٢ - حكم رسو المزاد قابل للاستئناف خلال سبعة أيام من تاريخ النطق بالحكم طبقا للمادة ٢٧٧ من قانون المرافعات.
٣ - تنص الفقرة الاخيرة من المادة ٢٧٦ من قانون المرافعات انه «إذا كان من نزعت ملكيته ساكنا في العقار بقي فيه كمستأجر بقوة القانون ويلتزم الراسي عليه المزاد بتحرير عقد إيجار لصالحه بأجرة المثل».

ملحوظة هامة: يحظر على جميع الشركات والمؤسسات الفردية المشاركة في المزاد على القسائم أو البيوت المخصصة لأغراض السكن الخاص عملاً بأحكام المادة ٢٣٠ من قانون الشركات التجارية المضافة بالقانون رقم ٩ لسنة ٢٠٠٨.

المستشار/ رئيس المحكمة الكلية

جمعية السلام التعاونية

Al-salam Co-operative Society

فتح باب قبول طلبات مكاتب تدقيق الحسابات

بناء على القرار الوزاري رقم (166 / ت) لسنة 2013م بشان النظام الأساسي النموذجي للجمعيات التعاونية تعلن جمعية السلام التعاونية:

فتح باب قبول طلبات مكاتب تدقيق الحسابات الذين يرغبون في القيام بتدقيق حسابات الجمعية لعام 2018 /2019 متضمناً قيمة الأتعاب التي يحددها المتقدم بالظرف المختوم وتسليمه لإدارة الجمعية وذلك خلال الفترة من يوم الخميس الموافق 2018/04/05م ولمدة (10) أيام عمل من الساعة (8:00 ص) الثامنة صباحاً وحتى الساعة (3:00 عصراً) الثالثة عصراً تنتهي بنهاية دوام يوم الخميس الموافق 2018/04/19م.

للاستفسار: 25216000

مجلس الإدارة

Rawaj
Rawaj Holding Company شركة رواج القابضة

شركة رواج القابضة (ش.م.ك.م)

يتشرف مجلس إدارة الشركة دعوة السادة المساهمين الكرام لحضور اجتماع الجمعية العمومية العادية لمناقشة جدول أعمال اجتماع الجمعية العامة العادية للسنة المالية المنتهية في 30 سبتمبر 2017، وذلك في يوم الإثنين الموافق 16 ابريل 2018 في تمام الساعة 11:45 صباحاً في الشهداء - منطقة الوزارات - الهيئة العامة للصناعة - الدور الأرضي - القاعة الرئيسية.

لذا يرجى من السادة المساهمين الراغبين بالحضور مراجعة الشركة الكويتية للمقاصة بمقرها الكائن في شرق - برج أحمد - شارع الخليج العربي - دور/5، لإستلام الدعوات وجداول الأعمال وذلك قبل الموعد المحدد للإجتماع.

للاستعلام يرجى الاتصال على الأرقام التالية:
22464565 - 22464585 - 22464579

مجلس الإدارة

وزارة العدل

إعلان عن بيع عقار بالمزاد العلني

تعلن إدارة الكتاب بالمحكمة الكلية عن بيع العقار الموصوفة فيما يلي بالمزاد العلني وذلك يوم الاربعاء الموافق ٢٠١٨/٥/٢ م - قاعة - ٤٨ - بالدور الثاني بقصر العدل الساعة التاسعة صباحا - وذلك تنفيذا لحكم المحكمة الصادر في الدعوى رقم ٢٠١٥/٥ بيوع /٢

المرفوعة من: طارق خليفة احمد الجاسم
ضـــد: عبدالرزاق عبدالله هوشان الماجد

أولاً: أوصاف العقار:

- يقع العقار في منطقة العديلية قطعة ٢ - شارع ٢١ - منزل ٢٠ والموصوف بالوثيقة ٢٠٠٧/٧٩٨٥ ومساحته ٨٤٧م٢ العقار يقع على شارعين وزاوية وهو بحالة قديمة مكون من سرداب ودورين وملحقين مكتسي بالطابوق ومكيف بوحدات عادية وهو مستغل للايجار السرداب والدور الأرضي كانا مغلقين وقت المعاينة
- الدور الأول به شقتين الشقة الواقعة بالجهة اليسرى ومؤجرة بمبلغ ٢٧٠ د.ك والشقة مكونة من غرفتين + صالة + حمام + مطبخ + بلكونة

ثانياً: شروط المزاد:

أولاً: يبدأ المزاد بالثمن الاساسي قدره-/٧٦٩٥٠٠ د.ك ويشترط للمشاركة في المزاد سداد خمس ذلك الثمن على الأقل بموجب شيك مصدق من البنك المسحوب عليه أو بموجب خطاب ضمان من احد البنوك لصالح إدارة التنفيذ بوزارة العدل.
ثانياً: يجب على من يعتمد القاضي عطاءه أن يودع حال انعقاد جلسة البيع كامل الثمن الذي اعتمد والمصروفات ورسوم التسجيل.
ثالثاً: فإن لم يودع من اعتمد عطاءه الثمن كاملاً وجب عليه إيداع خمس الثمن على الأقل وإلا أعيدت المزايدة على ذمته في نفس الجلسة على أساس الثمن الذي كان قد رسا به البيع.
رابعاً: في حالة إيداع من اعتمد عطاءه خمس الثمن على الأقل يؤجل البيع مع زيادة العشر.
خامساً: إذا أودع المزايد الثمن في الجلسة التالية حكم برسو المزاد عليه إلا إذا تقدم في هذه الجلسة من يقبل الشراء مع زيادة العشر مصحوبا بإيداع كامل ثمن المزاد ففي هذه الحالة تعاد المزايدة في نفس الجلسة على أساس هذا الثمن.
سادساً: إذا لم يقم المزايد الأول بإيداع الثمن كاملاً في الجلسة التالية ولم يتقدم احد للزيادة بالعشر تعاد المزايدة فورا على ذمته على أساس الثمن الذي كان قد رسا به عليه في الجلسة السابقة ولا يعتد في هذه الجلسة بأي عطاء غير مصحوب بإيداع كامل قيمته. ويلزم المزايد المتخلف بما ينقص من ثمن العقار.
سابعاً: يتحمل الراسي عليه المزاد في جميع الحالات رسوم نقل وتسجيل الملكية ومصروفات إجراءات التنفيذ ومقدارها ٢٠٠ د.ك وأتعاب المحاماة والخبرة ومصاريف الإعلان والنشر عن البيع في الصحف اليومية.
ثامناً: ينشر هذا الإعلان تطبيقاً للقانون وبطلب المباشرين لاجراءات البيع وعلى مسئوليتهم دون أن تتحمل إدارة الكتاب بالمحكمة الكلية أية مسئولية.
تاسعاً: يقر الراسي عليه المزاد انه عاين العقار معاينة نافية للجهالة.

تنبيه:
١ - ينشر هذا الاعلان عن البيع بالجريدة الرسمية طبقاً للمادة ٢٦٦ من قانون المرافعات.
٢ - حكم رسو المزاد قابل للاستئناف خلال سبعة أيام من تاريخ النطق بالحكم طبقا للمادة ٢٧٧ من قانون المرافعات.
٣ - تنص الفقرة الأخيرة من المادة ٢٧٦ من قانون المرافعات انه «إذا كان من نزعت ملكيته ساكنا في العقار بقي فيه كمستأجر بقوة القانون ويلتزم الراسي عليه المزاد بتحرير عقد إيجار لصالحه بأجرة المثل».

ملحوظة هامة: يحظر على جميع الشركات والمؤسسات الفردية المشاركة في المزاد على القسائم أو البيوت المخصصة لأغراض السكن الخاص عملاً بأحكام المادة ٢٣٠ من قانون الشركات التجارية المضافة بالقانون رقم ٩ لسنة ٢٠٠٨.

المستشار/ رئيس المحكمة الكلية

تهنئة السنغال

أرسل سمو أمير البلاد برقية تهنئة الى الرئيس السنغالي ماكي سال بمناسبة العيد الوطني لبلاده، متمنيا له دوام الصحة والعافية وللبلد الصديق كل التقدم والازدهار.
وبعث سمو ولي العهد الشيخ نواف الاحمد، ورئيس مجلس الأمة مرزوق الغانم، ورئيس مجلس الوزراء سمو الشيخ جابر المبارك برقيات تهنئة مماثلة. (كونا)

● الأمير وولي العهد يتوسطان الغانم وجابر العبدالله وفيصل السعود وناصر المحمد وجابر المبارك وكبار الشيوخ خلال حضور الأوبريت (كونا)

الأمير شهد أوبريت «عجيبة هالديرة»

لوحات فنية تجسد عطاء أهل الكويت وتكاتفهم

تحت رعاية وحضور سمو أمير البلاد أقيم صباح أمس الأوبريت الوطني «عجيبة هالديرة» على مسرح قصر بيان.

وشهد الحفل سمو ولي العهد الشيخ نواف الأحمد، ورئيس مجلس الأمة مرزوق الغانم، ورئيس مجلس الوزراء سمو الشيخ جابر المبارك، وكبار المسؤولين في الدولة.

وبدأ الحفل بالنشيد الوطني، بعدها بدأ الأوبريت الوطني «عجيبة هالديرة»، حيث قامت مجموعات من طلاب وطالبات المراحل الدراسية المختلفة من مدارس وزارة التربية بتقديم لوحات فنية متنوعة حول مسيرة الكويت وتاريخها.

مواقف الخير

وأبرزت اللوحات مواقف الخير والعطاء لأهل الكويت والدلائل حول تكاتفهم وتضامنهم وتآزرهم في مواجهة كل التحديات، فازدهرت على هذه الأسس الراسخة، حيث شهد تاريخ الكويت على توافد أجناس مختلفة من البشر تمتعوا على أرضها بنعمة الحرية والأمان واندمجوا بالنسيج الكويتي وألف الله بين قلوبهم فأصبحوا إخوة متحابين وأضحوا شركاء جميعا في بناء الوطن الغالي، فأثبت التاريخ أن الكويت وجميع من عليها هم جسد واحد في سفينة واحدة تحت راية قائدها الحكيم راعي نهضتها ومسيرتها وولي عهده الأمين.

وجرى تقديم هدية تذكارية لسمو أمير البلاد ولسمو ولي العهد بهذه المناسبة.

قيم وطنية

وأعرب وزير الإعلام وزير الدولة لشؤون الشباب، رئيس اللجنة الدائمة للاحتفال بالأعياد والمناسبات الوطنية محمد الجبري، عن سعادته وامتنانه وأعضاء اللجنة وفريق الأوبريت بتشريف سمو الأمير وحضوره عرض الأوبريت ضمن احتفالات البلاد بالأعياد الوطنية لعام 2018.

وقال الجبري في بيان إن تشريف وحضور القيادة العليا هذا العرض الوطني ممثلة في سمو الأمير وسمو ولي العهد ورئيس مجلس الأمة مرزوق الغانم ورئيس مجلس الوزراء سمو الشيخ جابر المبارك وكبار الشيوخ والمسؤولين، يؤكد ما عبر عنه الأوبريت من قيم وطنية راسخة.

وأضاف أن أوبريت «عجيبة هالديرة» يجسد معاني ومضامين الوحدة الوطنية وصلابة سياجها في مسيرة الوطن وأهله الأوفياء باصطفاف وطني وشعبي خلف قيادته الحكيمة والرشيدة عبر العهود والأزمان، وهي سمة جبل عليها الشعب الكويتي من تكاتف وتآزر ومحبة وتسامح كانت السور الواقي والحامي للوطن أمام المحن والتحديات والمؤامرات.

جهود مشكورة

وثمن الجبري عاليا جهود وزارة التربية وعلى رأسها وزير التربية وزير التعليم العالي د.حامد العازمي وكل قطاعات الوزارة «إضافة إلى أبنائنا الطلاب والطالبات المشاركين في الأوبريت الذي يعبر عن الروح الوطنية التي تملأ قلوبهم وأفكارهم تجاه كويتنا الغالية وقيادتها الحكيمة».

ولفت إلى الجهود الوطنية الضخمة التي وقفت خلف إنتاج هذا العمل الوطني الكبير بقيادة أمين سر اللجنة الدائمة للاحتفال بالاعياد والمناسبات الوطنية الشيخة أمثال الأحمد من خلال متابعة دقيقة لكل مراحل التحضير والإنتاج والتدريب انتهاء بالعرض والتنسيق بين وزارتي الإعلام والتربية وكل الجهات المشاركة. (كونا)

● الأمير وولي العهد محاطين بزهرات الأوبريت

● حضن أبوي من الأمير

استقبالات رسمية

استقبل سمو أمير البلاد، في قصر بيان، صباح أمس، سمو ولي العهد الشيخ نواف الأحمد، ورئيس مجلس الوزراء سمو الشيخ جابر المبارك.

بدوره، استقبل سمو ولي العهد الشيخ نواف الأحمد، في قصر بيان، صباح أمس، رئيس مجلس الوزراء سمو الشيخ جابر المبارك، ونائب رئيس مجلس الوزراء، وزير الخارجية، الشيخ صباح الخالد، ونائب رئيس مجلس الوزراء، وزير الداخلية، الشيخ خالد الجراح، وسفير الكويت لدى الجمهورية التركية غسان الزواوي.

من جهته، استقبل رئيس مجلس الوزراء سمو الشيخ جابر المبارك، في قصر بيان، أمس، مدير مركز الابداع اللغوي حمزة الخياط، الذي أهداه الموسوعة الإملائية للصغار، وعددا من مطبوعات المركز وإصداراته. (كونا)

تعزية بوفاة أحمد القاسمي

بعث سمو أمير البلاد برقيتي تعزية إلى عضو المجلس الأعلى، حاكم الشارقة د. سلطان بن محمد القاسمي، وإلى ولي العهد نائب حاكم الشارقة سلطان بن سلطان القاسمي، أعرب فيهما عن خالص تعازيه وصادق مواساته بوفاة المغفور له بإذن الله تعالى أحمد القاسمي، سائلا الله أن يتغمده بواسع رحمته ويسكنه فسيح جناته، وأن يلهمهما والأسرة الكريمة جميل الصبر وحسن العزاء.

وبعث سمو ولي العهد الشيخ نواف الأحمد، ورئيس مجلس الوزراء سمو الشيخ جابر المبارك برقيتين مماثلتين. (كونا)

.. وتهنئة رئيس كوستاريكا

هنأ سمو أمير البلاد رئيس جمهورية كوستاريكا كارلوس ألفارادو بفوزه في الانتخابات الرئاسية لجمهورية كوستاريكا. وتمنى سموه له في برقية تهنئة موفور الصحة والعافية وكل التوفيق والسداد وللعلاقات المتميزة بين الكويت وبلاده المزيد من التطور والنماء.

وبعث سمو ولي العهد الشيخ نواف الأحمد، ورئيس مجلس الوزراء سمو الشيخ جابر المبارك ببرقيتين مماثلتين. (كونا)

● هدية تذكارية للأمير

● أمثال الأحمد ترحب بالأمير

● هدية تذكارية لولي العهد

● من لوحات الأوبريت

● .. ولوحة تعبيرية

● .. وتشكيل رائع

إزالة 250 طن حديد من «أسكلة الفنطاس»

نجح فريق الغوص في إزالة ورفع الأعمدة الحديدية لأسكلة الفنطاس التي تزن 250 طنا وتحوي 100 ركيزة بحرية حديدية، لحماية الحياة البحرية وتأمين الممر الملاحي. واكد رئيس الفريق وليد الفاضل امس، ازالة الأسكلة الحديدية التي تناهز الـ100 إضافة إلى نحو 400 متر من الأسطوانات والعوارض الحديدية، وتقدر زنتها بـ250 طنا، بالتعاون مع «خفر السواحل» و«إزالة التعديات» والبلدية و«الاطفاء». (كونا)

الحمادي: معالجة الرواكد.. ومهرجانات لكبح غلاء الأسعار

1.1 مليون دينار أرباح صافية لـ«تعاونية» الصليبخات

عبدالرزاق المحسن

أعلن المدير المعيّن في جمعية الصليبخات والدوحة التعاونية د.حسين الحمادي، نجاح الخطة الاستراتيجية الموضوعة عند تسلّم إدارة الجمعية في 10 اغسطس الماضي، حيث اسفرت عن قفزة في البيانات المالية وتنويع الخدمات وانخفاض الأسعار، وعودة الشركات الكبرى للتعامل مع الجمعية، فضلا عن تكثيف المهرجانات والعروض وكسب ثقة الأهالي.

وكشف الحمادي خلال المؤتمر الصحافي الخاص بالإفصاح عن المركز المالي للجمعية لعام 2017 امس، انه سيتم توزيع 6% من أرباح عائد المشتريات على المساهمين، وذلك بعد عامين بلا توزيع أرباح، مما يدل على الرؤية التي تم الالتزام بها خلال فترة ما بعد اغسطس وحتى ديسمبر 2017.

واضاف ان الجمعية حقّقت صافي ربح يصل الى مليون و119 ألفاً و174 ديناراً، في حين كان يقدّر في 2016 بـ736 ألفاً و692 ديناراً، أي بزيادة 52%.

وعن المبيعات، قال الحمادي انها بلغت 16 مليوناً و578 ألفاً و513 ديناراً، وبزيادة 3.3% عن 2016، موضحا ان المصاريف العمومية والإدارية انخفضت بمقدار 48 الفا و740 دينارا، في حين بلغت السيولة والودائع حتى 31 ديسمبر الماضي، 3 ملايين و286 الفا و769 دينارا، أي بزيادة 38% عن 2015.

● الحمادي متحدثا في المؤتمر الصحافي (القبس)

زيادة الوديعة

ولفت الى ان قيمة الرواكد في اغسطس 2017 بلغت مليونا و259 الفا و320 دينارا، وحقّقت في 31 ديسمبر 2017 ما قدره 437 الفا و980 دينارا، أي بمعالجة 821 الفا و340 دينارا من الرواكد بالجمعية، مضيفا انه تمت زيادة الوديعة 500 الف دينار في 2018؛ ليصبح الاجمالي مليونين و500 الف.

واشار الحمادي الى تنظيم 11 مهرجانا تسويقيا وفق الخطة التسويقية لمكافحة غلاء الأسعار وتخفيف الاعباء المالية عن الأهالي، وتنوعت ما بين «قرطاسية وغذائية واستهلاكية»، مبينا انه تم تطبيق القرار الوزاري الخاص بآلية الشراء المباشر للخضار من المزادات الرسمية، مما ساهم في انخفاض الأسعار.

وذكر ان مراجعة ايجارات الفروع المستثمرة بينت ان بعضها متدنٍّ، فتمت زيادة الايجارات بعد موافقة وزارة الشؤون والتصديق على العقود، كما تم التعاقد مع مكتب هندسي لاستحداث أنشطة استثمارية جديدة، من خلال عمل مخططات تنظيمية لسوقي الصليبخات والدوحة، موضحا انه جار تجهيز فرع «النوفوتية» داخل سوق الصليبخات المركزي.

فرع الغاز

أوضح د.حسين الحمادي انه تم قطع شوط كبير في فروع شمال غرب الصليبخات من ناحية أخذ الموافقات اللازمة، حيث سيتم افتتاح فرعي رقم 1 و2 وفرع الغاز في 12 الجاري، مشيرا الى فرعي رقم 3 و4 وتأثيثهما بعد أخذ الموافقة المالية من قبل «الشؤون»، ملمحا الى انه يجري إصدار التراخيص اللازمة لسوق شمال الصليبخات من قبل الجهات المعنيّة، في حين وافقت «البلدية» على تخصيص بنكين بجانب سوق المنطقة ذاتها.

عزاء واجب

● عادلة الساير

«كُلُّ نَفْسٍ ذَائِقَةُ الْمَوْتِ وَإِنَّمَا تُوَفَّوْنَ أُجُورَكُمْ يَوْمَ الْقِيَامَةِ فَمَن زُحْزِحَ عَنِ النَّارِ وَأُدْخِلَ الْجَنَّةَ فَقَدْ فَازَ وَمَا الْحَيَاةُ الدُّنْيَا إِلاَّ مَتَاعُ الْغُرُورِ»

إن العين لتدمع، وإن القلب ليفجع، وإنّا لفراقك يا ليلى الصقر لمحزونون، نهاية العالم أن يموت كل جميل، أن نصحو ذات صباح ولا نجد صديقة هي أقرب من أخت. أن نفقد إنساناً عزيزاً، أن تفارقنا روح عزيزة ولا تعود أبداً، أفتقدكِ كثيراً صديقتي، يا أرق وأنقى قلب عرفته.

إنسان عاش للناس، فرح لهم وواساهم وأعان الكثيرين منهم، إنسان قلبه كريشة الطائر الأبيض، كم أفتقدكِ، وكم أشعرُ بالوحدة.

كنتِ قد دخلتِ حياتي كأخت لي لم تلدها أمي، وجدت فيكِ العفوية، والصدق، والبساطة، والكرم. وهذه صفات قلَّ أن تجتمع في شخص واحد، فقد كنتِ نقية بمعنى الكلمة.

لم أسمع يوماً عنكِ أنك خاصمت أحداً، أو ذكرته بسوء، وقد سافرتُ معكِ كثيراً إلى كل أنحاء العالم تقريباً، فرأيت منكِ القلب الرحيم والمعدن الحقيقي للإنسانية.

لقد رحلتِ مثل النسمة بهدوء كعادتكِ دائماً، كنتِ أهدأ شخص تراه عيني، مما جعل لكِ في قلوبنا بصمة ستظل محفورة فيها ما حيينا.

لم تخلقي لهذه الدنيا، فقد خلقك الله ملاكاً يمشي على الأرض، ثم اختاركِ لتكوني إلى جواره، وندعوه تعالى أن تكوني ملاكاً في جنات النعيم إن شاء الله.

رزقك الله الرحمة، ورزقنا الصبر والسلوان على فراقكِ.

عزائي لولديك عبدالله ويوسف، وعزائي لأحفادك وأهلك وذويكِ.

أختك عادلة مساعد الساير

«تعاونية مشرف» تحوز ثقة المساهمين في ختام جمعيتها العمومية

حازت جمعية مشرف التعاونية ثقة المساهمين في ختام جمعيتها العمومية، وتجاوزت بنجاح التصويت لكل اعضائها على التقرير السنوي الاداري والمالي دون اي اعتراض.

وقال رئيس مجلس ادارة الجمعية عبدالرحمن القديري إن النتائج المميزة التي حققتها التعاونية لم تكن لتتحقق لولا الجهود المتواصلة والخطط السديدة للإدارة التنفيذية، جنباً إلى جنب الأداء المهني العالي والمتفاني لكل منتسبيها، وفي ظل دعم وثقة ومساندة المساهمين في كل اعمالها وانشطتها المتنوعة.

وأعرب القديري على هامش العمومية التي عقدت أمس الاول بمسرح ثانوية صالح شهاب، وبحضور اعضاء الجمعية العمومية والمساهمين، عن كامل الثقة بقدرة مجلس الادارة على التعامل مع تحديات ومستجدات العمل ومواصلة النجاح والصدارة.

وشدد على مضي «تعاونية مشرف» قدماً في الخطط والمشاريع، بهدف تحقيق النمو والتوسع بشكل مدروس، من أجل تحقيق تطلعات المساهمين وتلبية احتياجاتهم بالجودة والتطوير والكفاءة التي يتوقعونها.

وكان القديري استعرض خلال «العمومية» النتائج التي حققتها الجمعية وتطوراتها خلال العام المنصرم، وفي مقدمها تحقيق عائد قياسي بالارباح بلغ 6.5 ملايين دينار، والمبيعات بـ45 مليون دينار عن 2017، فضلا عن توزيع 10% على المساهمين.

● القديري وجانب من الجمعية العمومية

دعوة لحضور
إجتماع الجمعية العمومية العادية لبيت الاستثمار العالمي (جلوبل)

يسر مجلس إدارة بيت الإستثمار العالمي ش.م.ك.م (جلوبل) دعوة السادة المساهمين الكرام لحضور إجتماع الجمعية العامة العادية للسنة المالية المنتهية في 31 ديسمبر 2017 وذلك في مقر الشركة الكائن في الشرق، شارع الشهداء، برج جلوبل، يوم الأحد الموافق 22 أبريل 2018 الساعة 10:30 صباحاً.

جدول الأعمال

أولاً: سماع تقرير مجلس الإدارة عن السنة المالية المنتهية في 31 ديسمبر 2017 والمصادقة عليه.

ثانياً: سماع تقرير مراقب حسابات الشركة عن السنة المالية المنتهية في 31 ديسمبر 2017 والمصادقة عليه.

ثالثاً: تلاوة تقرير الحوكمة وتقرير لجنة التدقيق عن السنة المالية المنتهية في 31 ديسمبر 2017.

رابعاً: مناقشة البيانات المالية والحسابات الختامية للسنة المالية المنتهية في 31 ديسمبر 2017 واعتمادها.

خامساً: تلاوة بيان الجزاءات المالية وغير المالية التي تم توقيعها على الشركة من قبل هيئة أسواق المال أو أي جهة رقابية أخرى عن السنة المالية المنتهية في 31 ديسمبر 2017.

سادساً: الموافقة لمجلس الادارة على التعامل مع أطراف ذات صلة للسنة المالية المنتهية في 31 ديسمبر 2018، وسماع تقرير التعاملات التي تمت مع أطراف ذات صلة للسنة المالية المنتهية في 31 ديسمبر 2017.

سابعاً: الموافقة على صرف مكافآت أعضاء مجلس إدارة الشركة لعام 2017 بمبلغ إجمالي وقدره 146,644 د.ك (مائة وستة وأربعون ألف وستمائة وأربعة وأربعون دينار كويتي) بالإضافة إلى بدل حضور اجتماعات مجلس الإدارة ولجانه كما جاءت بتقرير المكافآت والمزايا الممنوحة لأعضاء مجلس الإدارة والإدارة التنفيذية لعام 2017.

ثامناً: الموافقة على توصية مجلس إدارة الشركة بتوزيع أرباح نقدية بنسبة 5% من القيمة الاسمية للسهم الواحد أي بواقع (5) فلس لكل سهم عن السنة المالية المنتهية في 31 ديسمبر 2017، بمبلغ إجمالي وقدره (2,850,844.900 د.ك) وذلك للمساهمين المقيدين بسجل الشركة بتاريخ انعقاد الجمعية العمومية العادية للشركة.

تاسعاً: مناقشة استقطاع نسبة وقدرها 10% من صافي الارباح وذلك بمبلغ 270,851 د.ك (دينار كويتي) تخصص لحساب الاحتياطي الاختياري.

عاشراً: الموافقة على تفويض مجلس الإدارة بشراء أو بيع أسهم الشركة بما لا يتجاوز 10% من عدد أسهمها وذلك وفقا لمواد القانون رقم 7 لسنة 2010 ولائحته التنفيذية وتعديلاتهما.

حادي عشر: الموافقة على اقتراح مجلس الإدارة الخاص بتزويد المستثمرين المرتقبين في الشركة بخطة عمل الشركة للثلاث سنوات القادمة وذلك وفق الضوابط التي يحددها مجلس الإدارة كما يراه مناسبا.

ثاني عشر: تلاوة تقرير المكافآت والمزايا الممنوحة لأعضاء مجلس الإدارة والإدارة التنفيذية لعام 2017.

ثالث عشر: مناقشة إخلاء طرف السادة أعضاء مجلس الإدارة وإبراء ذمتهم فيما يتعلق بتصرفاتهم القانونية والمالية والإدارية عن السنة المالية المنتهية في 31 ديسمبر 2017.

رابع عشر: تعيين أو إعادة تعيين مراقب حسابات الشركة عن السنة المالية المنتهية في 31 ديسمبر 2018 وذلك من ضمن القائمة المعتمدة بأسماء مراقبي الحسابات لدى الهيئة مع مراعاة مدة التغيير الإلزامي لمراقبي حسابات الشركة وتفويض مجلس الإدارة في تحديد أتعابه.

يرجى من المساهمين الكرام مراجعة السادة الشركة الكويتية للمقاصة، إدارة حفظ الأوراق المالية بمقرها الكائن في الشرق، شارع الخليج العربي، برج أحمد، الدور الخامس، لإستلام بطاقات الحضور مصطحبين معهم البطاقة المدنية الأصلية وذلك من يوم الأحد إلى الخميس من الساعة 08:30 صباحاً إلى 2:00 بعد الظهر قبل نهاية دوام يوم الخميس الموافق 19 أبريل 2018.

لمزيد من المعلومات، يرجى الإتصال على الرقم 22464585 أو 22464565، وللحصول على نسخة من التقرير السنوي، يرجى زيارة موقعنا www.globalinv.net

ملاحظة: في حال عدم إكتمال النصاب يؤجل الإجتماع إلى الساعة 10:30 من صباح يوم الأحد الموافق 29 أبريل 2018 في مقر الشركة للنظر في ذات جدول الأعمال.

جلوبل Global

«الأرصاد»: أمطار متفرّقة.. اليوم

ذكرت إدارة الأرصاد الجوية ان تأثُّر البلاد بامتداد منخفض السودان الموسمي في هذه الفترة ـ مصحوباً بكتلة هوائية رطبة نسبيا ـ يساعد على تكاثر الغيوم، مصحوبة بأمطار متفرّقة، تكون رعدية أحيانا وتنشط الرياح على فترات مع فرصة للغبار، تؤدي إلى انخفاض الرؤية الأفقية في بعض المناطق.

وأضاف مراقب التنبؤات الجوية في الإدارة عبدالعزيز القراوي امس: إن الطقس المتوقّع اليوم (الخميس) سيكون غائما جزئيا، والرياح متقلبة الاتجاه، إلى جنوبية شرقية، خفيفة إلى معتدلة السرعة، تتراوح ما بين 10 و32 كيلو مترا في الساعة، مع فرصة سقوط أمطار متفرّقة، وتكون درجات الحرارة العظمى المتوقعة ما بين 30 و32 درجة مئوية، والبحر يكون خفيفا إلى معتدل الموج، وارتفاعه ما بين 2 و5 أقدام.

وذكر أن الطقس في الليل يكون غائما إلى غائم جزئيا، والرياح جنوبية شرقية، خفيفة السرعة، تنشط على فترات، وتتراوح ما بين 10 و42 كيلو مترا في الساعة، مع فرصة لأمطار متفرّقة، تكون رعدية أحيانا، وتكون درجة الحرارة الصغرى المتوقّعة ما بين 21 و24 درجة مئوية، والبحر يكون خفيفا، إلى معتدل، يعلو أحيانا، وارتفاعه ما بين 2 و6 أقدام. (كونا)

الأولى للاستثمار
FIRST INVESTMENT
Integration & Creativity شمولية وابتكار

دعوة لحضور اجتماع الجمعية العامة العادية

يتشرف مجلس إدارة الشركة الأولى للاستثمار ش.م.ك. (عامة) بدعوة السادة المساهمين الكرام لحضور اجتماع الجمعية العامة العادية للشركة عن السنة المالية المنتهية في 31 ديسمبر 2017 المزمع انعقادها يوم الثلاثاء الموافق 24 ابريل 2018، الساعة 10:30 صباحاً في مقر الهيئة العامة للصناعة - جنوب السرة (قاعة رئيسية 3)، لمناقشة أعمال السنة المالية المنتهية في 31 ديسمبر 2017، وفقا لجدول الأعمال التالي:

جدول أعمال الجمعية العامة العادية للشركة الأولى للاستثمار عن السنة المالية المنتهية في 31 ديسمبر 2017

1. سماع تقرير مجلس الإدارة عن السنة المالية المنتهية في 31 ديسمبر 2017 والمصادقة عليه.
2. سماع تقرير مدققي حسابات الشركة عن السنة المالية المنتهية في31 ديسمبر 2017 والمصادقة عليه.
3. سماع تقرير هيئة الرقابة الشرعية عن السنة المالية المنتهية في 31 ديسمبر 2017 م والمصادقة عليه.
4. تلاوة الجزاءات المالية وغير المالية التي تم توقيعها من الجهات الرقابية على الشركة خلال السنة المالية المنتهية في 31 ديسمبر 2017م.
5. سماع تقرير الحوكمة، وتقرير لجنة التدقيق عن السنة المالية المنتهية في 31 ديسمبر 2017 .
6. مناقشة البيانات المالية عن السنة المالية المنتهية في 31 ديسمبر 2017م، والمصادقة عليها.
7. استقطاع (10%) من صافي الأرباح لصالح الإحتياطي القانوني (الإجباري) .
8. الموافقة على توصية مجلس الإدارة بعدم توزيع أرباح نقدية أو أسهم منحة للسنة المالية المنتهية في 31 ديسمبر 2017م.
9. الموافقة على توصية مجلس الإدارة بعدم توزيع مكافآت على أعضاء مجلس الإدارة عن السنة المالية المنتهية في 31 ديسمبر 2017م.
10. سماع تقرير التعاملات مع الأطراف ذات الصلة والتي تمت خلال العام 2017 م أو ستتم خلال العام 2018 م.
11. تفويض مجلس الإدارة بشراء أو بيع أسهم الشركة بما لا يتجاوز 10% من عدد أسهمها وذلك وفقاً لمواد القانون رقم 7 لسنة 2010 ولائحته التنفيذية وتعديلاتهما.
12. إخلاء طرف أعضاء مجلس الإدارة وإبراء ذمتهم فيما يتعلق بتصرفاتهم المالية والإدارية والقانونية عن السنة المالية المنتهية في 31 ديسمبر 2017 م.
13. تعيين أو إعادة تعيين مراقب حسابات خارجي من ضمن القائمة المعتمدة بأسماء مراقبي الحسابات لدى هيئة أسواق المال مع مراعاة مدة التغيير الإلزامي لمراقبي الحسابات وذلك عن السنة المالية المنتهية في 31 ديسمبر 2018، وتخويل مجلس الإدارة بتحديد أتعابه.
14. تعيين / إعادة تعيين هيئة الرقابة الشرعية للسنة المالية المنتهية في 31 ديسمبر 2018 م ، وتخويل مجلس الإدارة بتحديد أتعاب أعضائها.
15. تعيين / إعادة تعيين المدقق الشرعي الخارجي للسنة المالية المنتهية في 31 ديسمبر 2018 م ، وتخويل مجلس الإدارة بتحديد أتعاب أعضائه.

على السادة المساهمين الراغبين في استلام دعوة الحضور وجدول أعمال الجمعية العامة التوجه إلى: مقر الشركة الكويتية للمقاصة - منطقة شرق - برج أحمد - الدور الخامس - هاتف: 22464565 وذلك خلال ساعات الدوام الرسمي من الساعة التاسعة صباحاً حتى الثالثة عصراً من الأحد إلى الخميس

والله ولي التوفيق،،

مجلس الإدارة

هاتف 22918150 فاكس 22918080

التعليم العالي

يوم مفتوح للأبحاث

نظم مكتب العميد المساعد للشؤون العلمية، ومكتب الأبحاث في كلية الهندسة والبترول، اليوم المفتوح للأبحاث، بالتعاون مع قسم إدارة البحث والتطوير في شركة ايكويت، ويهدف الى التعريف بالإمكانات البحثية في الكلية، وبحث مجالات التعاون البحثي بين الطرفين.

تقرير «اليونيسكو للعلوم.. حتى عام 2030»:

الكويت فقدت ريادتها العلمية.. في المنطقة

يسرا الخشاب

بينما تحتدم المنافسة بين الدول لتطوير التعليم، رغبة في اللحاق بقطار التقدّم، تشتد أهمية البحث العلمي في المجتمعات، كونه أساساً للازدهار في كل المجالات، إلا أن الاكتفاء بانتاج الأبحاث والتفاخر بكميتها، لن يجدي نفعاً ما لم تتوافر فيها الجودة وامكانية التطبيق الفعّال، والاستعداد لتفعيلها، في ظل تقرير حديث صادر عن اليونيسكو، وصف الكويت بأنها «كانت الدولة الرائدة في التكنولوجيا والعلوم والتعليم العالي بالمنطقة في الثمانينات، ثم بدأت في فقدان ريادتها»!

ويعتبر متخصصون أن تضخيم الأهمية العددية للابحاث وطغيانها على القيمة البحثية في بعض الأحيان، تترتب عليه مظاهر سلبية، كالنشر في المجلات غير المعتمدة أو الزائفة المنتشرة على الانترنت، بغية زيادة أعداد الأبحاث والاستفادة منها في الترقيات أو التباهي بين الزملاء، كما أدى الاهتمام بالكم لا بالكيف في بعض الأحيان إلى التمسك بالمناهج البحثية السهلة، وانتاج أبحاث لا تضيف جديداً.

وكشف تقرير «اليونيسكو للعلوم.. حتى 2030»، الذي لخص تطور العلوم خلال الاعوام 2010 ـ 2030، أن عدد الأبحاث المنشورة في المجالات المختلفة بلغ نحو 3000 بحث في الكويت، وهو عدد ليس بقليل إذا قورن بالدول المجاورة، فيما وصل عدد الأبحاث المنشورة في الدوريات غير المصنفة إلى 1034 من 2008 حتى 2014.

> إنتاج كثيف لأبحاث غير مجوّدة.. للترقّي والتباهي الاجتماعي
>
> 3000 بحث خلال 6 سنوات.. 1034 منها في دوريات غير مصنفة

عدد الاقتباسات

ويعتبر عدد الاقتباسات والاستشهادات المرجعية citations بالبحث العلمي من أهم أساليب تقييمه، ومؤشراً على جودته واستفادة الباحثين الآخرين منه، حيث يستعين الباحثون بالمعلومات الواردة في أبحاث زملائهم، ولذلك أنشئت قواعد بيانات عالمية لمعرفة نسبة الاقتباسات، فيما يعتقد باحثون أن ذلك المعيار لا يكون دقيقاً دائماً في تحديد أهمية البحث وتفوق الباحث.

ورغم تقارب عدد الأبحاث المنتجة في الكويت مع قطر، وتفوق الكويت على عمان والبحرين في بعض التخصصات، فقد حلّت الأبحاث الكويتية في المرتبة قبل الأخيرة في متوسط معدل الاستشهاد خلال الأعوام 2008 ـ 2012، حيث جاءت بمتوسط 0.68، مقابل 1.01 لقطر، و0.96 للسعودية، والامارات 0.79، وعمان بـ0.73، وأخيراً البحرين بـ0.50.

ويرى معنيون أن سبب انخفاض الاقتباسات المأخوذة عن الابحاث الكويتية، لنشرها في مجلات علمية غير ناضجة، أو لضعفها وعدم تلبيتها متطلبات الباحثين الآخرين، مما يجعلها في دائرة الشك بقدرتها على اصابة هدفها للارتقاء بالدولة، لاسيما أن أغلب الأبحاث علمية، في الطب والهندسة والكيمياء، التي يفترض أن تكون منشورة في المجلات المرموقة، ويطلع عليها الباحثون في جميع أنحاء العالم.

بينما يشير التقرير إلى أن معظم الاقتباسات المأخوذة عن الدول العربية تأتي من الأبحاث القطرية والسعودية، وأن الأبحاث في قطر والسعودية «شهدت تطوراً سريعاً ليس في الأعداد فحسب، بل في الجودة أيضاً».

عدد الباحثين

ولفت التقرير إلى أن عدد باحثي قطر يزيد على باحثي الكويت بنحو 4 أضعاف، حيث بلغ عدد باحثي قطر 587 في كل مليون نسمة عام 2013، في مقابل 135 باحثاً فقط للكويت، كما أنه بناء على قائمة الباحثين الاكثر ذكراً في الاستشهادات لـThomson Reuters، غاب باحثو الكويت في الأعوام الأربعة الماضية، في حين جاءت أسماء لباحثين ينتمون لجامعات في السعودية وقطر.

وبينما يساهم التعاون مع بعض باحثي الدول المتطورة في انجاز البحوث ذات الجودة، لم تكن الحال كذلك بالنسبة لعدد من الدول العربية، من بينها الكويت، التي تتعامل ـ وفقاً للتقرير ـ مع باحثي الولايات المتحدة في المقام الأول، يليهم باحثو مصر، ثم المملكة المتحدة، وكندا والسعودية على التوالي، أما قطر فتتعامل مع باحثي الولايات المتحدة والمملكة المتحدة، ثم الصين وفرنسا وألمانيا خلال 2008 ـ 2014.

وبناء على ذلك، يرى البعض أن توجهات البحث العلمي في البلاد يجب أن تضع الجودة والقيمة في المقام الأول، بحيث يستفيد منها المجتمع وتسهم في رفع سمعة البلاد البحثية والعلمية بالمحافل الدولية، وإن كان مهماً أيضاً النظر إلى عدد الأبحاث والباحثين، والاسراع في تطبيق خطط التطوير لتحسين وضع العلوم في الكويت حتى 2030.

فقدان الريادة

واختتم التقرير بوصف وضع العلوم بالكويت والمؤسسات البحثية والجهود والخطط الهادفة للتحسين، وذكر أنه «كانت الكويت الدولة الرائدة في التكنولوجيا والعلوم والتعليم العالي بالمنطقة في الثمانينات، ثم بدأت في فقدان ريادتها»، كما تكشف تقارير التنافسية عن تدهور واضح في كثير من المؤشرات لديها، كما تسبب الغزو العراقي في ضياع بعض فرص التنمية.

قضية للمناقشة

بعضها لا يتوافق مع القوانين.. ويصعب اعتماده مؤشراً دقيقاً

تراجع جامعة الكويت عالمياً.. السر يكمن في المعايير!

أميرة بن طرف

تكرر تراجع تصنيف جامعة الكويت بأكثر من مؤشر عالمي خلال السنوات الماضية، ليبدو ناقوس خطر ينذر بأن الجامعة الحكومية الوحيدة تبدو متراجعة عن نظيراتها في المنطقة، بينما يرى فريق من الاكاديميين ان تلك المؤشرات ليست فيصلاً في مدى جودة التعليم في المؤسسة.

فوفق وجهة نظر بعض المهتمين بالشأن الاكاديمي ممن يعتدون بتلك المؤشرات أنه من الضروري الوقوف على اسباب التراجع ومعالجتها، بينما ترى اصوات اكاديمية اخرى ان هذه المؤشرات لا يمكن ان تكون مقياساً لمدى جودة التعليم، لا سيما انها تعتمد معايير بعضها تجاري بحت!

وفي حين يرى الفريق الأول أن التراجع يؤثر سلبا في ثقة المجتمع بالجامعة، يرى الآخر انه من الضروري تفكيك المؤشرات والمعايير التي تعتمدها مؤسسات التقييم الدولية، فقد تكون شفرة التراجع مزروعة بها، فبعضها لا يكون متوافقاً مع القوانين واللوائح الجامعية، وبالتالي لن يكون مؤشراً دقيقاً على التراجع.

أزمة القبول

فعلى سبيل المثال، تعتمد بعض المؤشرات الدولية لتصنيف الجامعات، على معياري عدد الطلبة الاجانب في الجامعة، وعدد الاساتذة الاجانب ايضا، وفي كلا المعيارين هناك ضوابط تحد من ارتفاع المعيارين كونها الجامعة الحكومية الوحيدة في البلاد، وبالتالي فإن التحاق الاجانب بها يتم وفق لوائح منظمة، إلى جانب لوائح اخرى تحد من ارتفاع عدد الاساتذة الاجانب لأن تعيين اعضاء هيئة التدريس في الجامعة يعتمد بالاساس على المبتعثين الكويتيين.

ويرى أكاديميون ان ازمة القبول الجامعي، وارتفاع عدد الطلبة بالجامعة فوق طاقتها الاستيعابية بالاف، من أبرز اسباب تدني مستوياتها في بعض المعايير، التي تعتمدها تلك المؤشرات، كمعيارَي نسبة الاساتذة للطلبة، والبحث العلمي وغيرها.

التصنيفات الدولية

والى جانب ذلك، أكدت مصادر اكاديمية مطلعة ان بعض المعنيين في الادارة الجامعية كانوا يغفلون عن تزويد هذه المؤسسات الدولية ببيانات البحث العلمي بالجامعة لاعتمادها في التصنيفات الدولية، الامر الذي جعل المعلومات غائبة في اطار تقييم الجامعة، بينما تسعى الجامعة الان لتحسين مراكزها ببعض التصنيفات بتزويد هذه المؤسسات بالبيانات الكاملة.

ورغم الاختلاف بوجهات النظر الاكاديمية في مدى أهمية هذه التصنيفات الدولية من عدمها في المستوى الاكاديمي للجامعة، فإن الفريقين انتقدا عدم اتخاذ اي اجراء خلال السنوات الماضية، ليس للمعالجة فحسب بل حتى للوقوف على اسباب التراجع، بينما غابت التصريحات الرسمية للادارة الجامعية عن الامر، مشددين على ضرورة الحفاظ على سمعة المكانة العلمية للجامعة وجعلها بمنأى عن كل ما يزعزع ثقة المجتمع فيها.

الجامعة المفتوحة احتفت بتفوق 167 طالباً وطالبة

الإبراهيم: النجاح يتطلب انفتاحاً فكرياً

● الحمود والابراهيم والمطيري مع الطلبة المحتفى بهم

مشاري الخلف

احتفلت الجامعة العربية المفتوحة، بتفوق 167 طالبا وطالبة حصلوا على معدل 3.67 وما فوق، تحت رعاية وحضور المستشار في الديوان الاميري د. يوسف الإبراهيم والرئيسة السابقة للجامعة د. موضي الحمود.

وقال الإبراهيم ان المستوى العلمي للخريجين وحصولهم على الوظائف والمناصب في المؤسسات العامة والخاصة المرموقة، هو أبرز ادوات القياس الرئيسية لمستوى الجامعة.

وأضاف ان التفوق العلمي ركن اساسي لنجاح الانسان في حياته العلمية والعملية، لكنه ليس الشرط الوحيد ولا الصك المضمون، فالنجاح يتطلب الانفتاح الفكري والثقافي وتقبل الحضارات الانسانية بمختلف مشاربها متمسكين بثقافتنا وحضارتنا بعيدا عن التعصب والتطرف والانحياز الجائر، فليكن العلم هو سلاحكم والمحبة والتسامح نهج حياتكم.

وذكر الابراهيم ان الجميع يشاهد ما يدور في وطننا العربي الذي تسوده الحروب والصراعات الاهلية، وما ينجم عنها من قتل وتشريد ودمار للبلاد والاقتصاد، ويمثل الجهل سببا اساسيا في كل ذلك، فهل يعقل ان يتقاتل ابناء وطن واحد بسبب العرق او المذهب او الدين؟ هل يعقل تقتيل الاطفال والنساء والشيوخ تارة باسم الدين وتارة باسم مكافحة الارهاب؟

من جهته، قال مدير الجامعة د. نايف المطيري ان الجامعات هي من تجهز الطاقات البشرية لبناء الأوطان، فالجامعة رافد أساسي للدفع بالخريجين الأكفاء الى سوق العمل ليساعدوا في استمرار نهضة هذا البلد الكريم تحت قيادة والدنا سمو الامير وسمو ولي العهد.

«الهندسة» افتتحت معرض الفرص الوظيفية

افتتح مكتب التدريب الهندسي والخريجين في كلية الهندسة والبترول، معرض الفرص الوظيفية الـ13 في قاعة فاروق برغش في الحرم الجامعي - الخالدية.

وأكد عميد الكلية د. عبداللطيف الخليفي أن الهدف من المعرض هو استقطاب المهندسين الشباب الخريجين والمقبلين على التخرج، مشيرا إلى أن للهندسة مجالات متعددة لا تقتصر على قطاع معين.

وأضاف الخليفي أن المعرض يعد فرصة للتواصل مع الطلبة، مبينا أن البلد يبنى بالقطاعين العام والخاص، وأن لكل منهم دورا في دعم خطة التنمية المنشودة.

من جهته، قال مدير مكتب التدريب الهندسي والخريجين د. بدر البصيري، ان المعرض فرصة لطلبة الهندسة المقبلين على التخرج لتعريفهم على الفرص الوظيفية المتاحة بالقطاعين الحكومي والأهلي والنفطي الخاص.

«القانون العالمية» تطلق مسابقة المحكمة الصورية:

الاستثمار في الشباب لمواصلة مسيرة التنمية

● طلبة مشاركون في المحكمة الصورية

عبدالله السلطان

اكد الوكيل المساعد لقطاع تنمية الشباب في وزارة الدولة لشؤون الشباب مشعل السبيعي سعي الوزارة الدائم الى ترجمة وتنفيذ توصيات سمو الامير لتعزيز وتمكين الشباب في مختلف المجالات، واعداد جيل واعٍ وقادر على تحمل المسؤولية ومؤهل لقيادة المستقبل بكل طموحاته وآماله.

وقال السبيعي خلال حفل مسابقة المحكمة الصورية العربية في نسختها الخامسة التي تقيمها كلية القانون الكويتية العالمية امس إنه من الضروري الاستثمار في شريحة الشباب وتنمية مهاراتهم لمواصلة مسيرة التنمية المستدامة وتحقيق اهدافها، وترسيخ الدور الايجابي والفاعل لهم في بناء الوطن وحماية مكتسباته.

واضاف ان الوزارة تسعى دائماً لابراز طاقات الشباب الكامنة وتوجيهها وتفعيلها، ومن ثم استثمارها بما يعود عليهم وعلى وطنهم بالرقي والازدهار، عبر إشراكهم في مشاريع تأهيلية وتحفيزية توفر لهم التدريب والتأهيل اللازم لتمكينهم من اداء دورهم وجعلهم جزءًا من مكتسبات هذا الوطن ومقوماته.

برنامج طموح

من جانبه، ذكر رئيس كلية القانون د. محمد المقاطع ان المسابقة عبارة عن برنامج عملي طموح يعد الطالب اعداداً مدروساً لمتطلبات ومسؤوليات المستقبل، مشيراً الى ان المسابقة تتبنى قضية افتراضية تحاكي الواقع وتلامس قضايا الامتين الاسلامية والعربية لتكون الجامعة منارة علمية في التصدي للقضايا التي تهم الامة وتستلزم تحفيز العقول وشحذ الهمم في معالجتها.

بدورها، ذكرت مديرة التطوير الطلابي والمسابقات في الكلية هناء الابراهيم أن المسابقة تنظم للمرة الثانية على التوالي في الكويت وتهدف الى صقل مواهب الشباب العربي الذي نؤمن بقدراته وانجازاته، لافتة الى ان تطور الشعوب بتطور اجيالها من الشباب.

> المقاطع: نعد الطالب علمياً وأكاديمياً

وكشفت الابراهيم ان الكلية تستضيف 13 فريقًا من دول عربية للتنافس في قضية افتراضية في القانون الدولي، يشرف على كتابتها ومراجعتها نخبة من المتخصصين، ومن اهداف المسابقة كتابة المذكرات القانونية والترافع الشفوي، وتمت دعوة نحو 20 محكمًا من داخل وخارج الكويت لتحكيمها.

الجامعات المشاركة

يشارك في المسابقة كل من: فريق جامعة الامير محمد بن فهد ممثل السعودية، وجامعة الشارقة ممثل الامارات العربية، وجامعة السلطان قابوس ممثل سلطنة عمان، وجامعة قطر ممثل قطر، و جامعة البحرين ممثل البحرين، وجامعة بيرزيت ممثل فلسطين وجامعة اليرموك وجامعة البترا ممثل الأردن، وجامعة بغداد ممثل العراق، والجامعة اللبنانية ممثل لبنان، وجامعة القاضي عياض ممثل المغرب، وكلية القانون الكويتية العالمية ممثل الكويت.

بعضهم «يجرّد» المؤسسة من ثوبها الأكاديمي

حُقن «بوتكس» وعروض تجميل.. في الجامعة

● عروض الصالونات في الجامعة

المحرر الجامعي

في الوقت الذي يقوم فيه الاتحاد الوطني لطلبة الكويت ـ فرع الجامعة، بحملة دينية بعنوان «يقيني يقيني»، ويستضيف دعاة للرد على الشبهات الفكرية المعاصرة، وفقاً لما أعلنه الاتحاد، تقيم إحدى الجمعيات الطلابية بقيادة «الائتلافية» معارض لصالونات وعيادات تجميل تروّج لحقن «البوتكس والفيلر»!

وبيّن الاتحاد أن الحملة التوعوية «تأتي من منطلق واجبنا الاجتماعي في تصحيح بعض المفاهيم الخاطئة اتجاه ثوابتنا الإسلامية»، فيما غفل الاتحاد عن فعاليات فرع الائتلافية في تلك الكلية، التي نُصبت فيها «بانرات» الدعاية للصالونات وعيادات التجميل مرتين خلال الفصل الدراسي داخل الحرم الجامعي، كما سمحت للمندوبين بتوزيع «كبونات» على طالبات العلم ليحصلن على خصومات «لشد البشرة ونحت الوجه».

وبينما سعت الجمعية إلى البهرجة لاستقطاب الطالبات، ساهمت إدارة الكلية، بموافقتها على تلك المعارض، في تحويل الحرم الجامعي إلى «سوق» تعمّه فوضى صالونات التجميل، وتجاهلت القيم، التي تدرّس في المحاضرات بنشر السطحية وتشجيع الطالبات عليها، مما أثار استغراب عديد من الطلبة لهذا النشاط.

ربما كان من الأولى للاتحاد، بقيادة «الائتلافية»، أن يدعو فروعه في الكليات الى تقدير حرمة الجامعة، بحيث لا تدفعهم الرغبة في التكسب الانتخابي إلى إقامة معارض لا تناسب الصرح الأكاديمي، أم تعتقد «الائتلافية» أن الترويج لـ«البوتكس».. واجب اجتماعي؟

دراسة وتحليل

د. فاطمة السالم
عضو هيئة التدريس في جامعة الكويت - قسم الإعلام

تواصل القبس استكمال ما انفردت به من نشر تقارير علمية عن ظاهرة مواقع التواصل الاجتماعي والمشاهير وتأثير ذلك في المستهلكين من ناحية نفسية واجتماعية والنظريات الاعلامية التي تشرح اكتساح هذه الفئة لسوق الاعلام الاجتماعي وتأثيرهم الكبير في المجتمع والظواهر المتعلقة بمتابعتهم مثل الشعور بالتوتر والضيقة والاكتئاب بسبب عدم تمكن اللحاق بهم.

هذا وقد نشرنا تقريراً عن سبب السوق السوداء للمتابعين الوهمين واللالكترونيين وعن الأسماء الوهمية وخطاب الكراهية في مواقع التواصل وألعاب الموت مثل الحوت الازرق وغيرها من سلسلة طويلة من الدراسات التي انفردنا بها.

وتتناول الدراسة الحالية ظاهرة قد لا يعي لخطورتها الكثير من الاشخاص ولا ينتبه لها مستخدمو مواقع التواصل، إلا أنها في غاية الخطورة وهي استغلال الاطفال في مواقع التواصل من قبل أولياء امورهم.

التباهي والتفاخر بإنجازات الأبناء قد يعرضانهم للضرر

التربح من وراء صور الأطفال.. «استغلال»!

3

تنتشر في مواقع التواصل الاجتماعي صور أكواب القهوة والاطباق الشهية من الطعام ومناظر الجبال والبحار والاسفار وصور الاشخاص في احتفالاتهم الشخصية من اعراس واعياد ميلاد ولا تخلو مواقع التواصل الاجتماعي من صور الاطفال التي تقوم بالتقاطها الامهات كنوع من الفخر والاعتزاز بابنائهن، إلا أن الاكثار من نشر صور الاطفال وتفاصيل حياتهم قد يعرض الام الى الانتقاد الاجتماعي وازعاج المتابعين بتفاصيل الاطفال التي قد لا تعنيهم بشيء.

النرجسية الإلكترونية

إلا أن هناك امراً أكبر من مجرد نشر الصور والانتقاد الاجتماعي الذي قد تكون تفعله الأم دون وعي او ادراك وهو النرجسية الالكترونية عندما تقوم الام بنشر صور اطفالها بحفلات التفوق والنجاح والتفاخر بانجازاتهم ومبارياتهم وادائهم المدرسي والشعور بالاهمية ومحاولة التكسب من وراء اطفالها واثارة اعجاب الاخرين بها من خلال انجازات ابنائها.

خيط رفيع

وقد وصفه الباحثون بأبعد من النرجسية، حيث أكدوا أن نشر صور الاطفال بكثرة خصوصا انجازاتهم وحياتهم اليومية هي محاولة لفت انظار المجتمع والتباهي بهم، مما لا يكون امرا ايجابيا على الدوام، وهناك خيط رفيع بين التباهي الايجابي والاحساس بالفخر بانجازات الابناء وبين التباهي السلبي والغرور.

إلا أن دراسة علمية لكيتي وليامس نشرت عام 2009 في مجلة gender and education أكدت أن التعبير بالفخر بالابناء له آثار ايجابية في مشاعر الاطفال.

ووجدت د. ليزا لازرد في دراسة قدمتها مؤخراً في مؤتمر المجتمع النفسي في الولايات المتحدة تحت عنوان «الأمومة الالكترونية وسبب نشر صور الاطفال في مواقع التواصل الاجتماعي» ان غالبية الامهات يشعرن أن نشر صور انجازات اطفالهن نوع من الواجب الاجتماعي ودليل على حسن التربية الذي يعود على الام.

كما أكدت ليزا ان الضغوط الاجتماعية تحتم على الامهات نشر صور اطفالهن كنوع من المشاركة.

التعدي على الخصوصية

وتصبح مشاعر الفخر والتباهي بالاطفال اكثر تعقيدا مع تقدمهم بالعمر، حيث يصبح من الواجب استئذانهم قبل نشر صورهم وإلا كان النشر يعد تعدياً على الخصوصية ويضع الاطفال تحت الضغط النفسي والتوتر.

كما ان نشر صور المراهقين دون اخذ موافقتهم يشعرهم بالتوتر خصوصًا ان كانت صوراً لا تعجبهم خوفاً من تقييم الجماعة وشعورهم بمراقبة زملائهم لهم.

وهناك امر اخلاقي مختلف إلا انه اكثر خطورة وهو نشر صور المراهقين في حسابات الآباء والامهات يضعهم في حالة توتر واضطراب بسبب خوفهم من عدم تلقي عدد اعجاب كافٍ او تعليقات ايجابية كافية وهذا امر يجب ان ينتبه إليه اولياء الامور قبل الاستهانة بمشاعر أبنائهم ونشر صورهم دون موافقتهم.

وفي مقالة نشرت في «التليغراف» أكدت أنه ما ان يقوم الآباء بنشر صور اطفالهم على مواقع التواصل فإنهم يفقدون السيطرة على ما يمكن ان يحدث لتلك الصور ومن يمكن ان يستغلها وكيف.

وفي دراسة ميدانية أجرتها الجمعية الوطنية لحماية الأطفال من العنف NSPCC في المملكة المتحدة نشرتها «الاندبندنت» على عينة شملت 1000 من الآباء أن 87% يشعرون أن حياة ابنائهم يجب ان تبقى محفوظة وبعيدة عن مواقع التواصل الاجتماعي، من ضمن الـ13% الذين لا يمانعون نشر حياة ابنائهم 80% يحددون من يستطيع أن يشاهد الصور و52% منهم أكدوا ان اطفالهم لا يمانعون نشر صورهم و15% ابدوا تخوفهم من أن اطفالهم قد لا تعجبهم الصور حين يتقدم بهم العمر.

استغلال الأطفال

ومع ظاهرة مشاهير ومؤثري مواقع التواصل والاعلانات الهائلة التي يقومون بها، ظهرت على السطح موجة جديدة وهي الأطفال المشاهير ولهم مواصفات عدة:

1. أبناء مشاهير ويقومون بتصويرهم ونشر يومياتهم.
2. أطفال يمتلكون مواهب مختلفة مثل الغناء والرقص و خفة الدم فيقوم آباؤهم وأمهاتهم بانشاء مواقع خاصة بهم لنشر يومياتهم.
3. أطفال مميزون بجمالهم ووجوههم الملائكية فيقوم اولياء امورهم بنشر صورهم وانشاء حسابات خاصة بهم.

ومهما اختلفت اسباب نشر صور الاطفال والهدف من وراء الصور الا ان استغلال الاطفال بهذه الصورة امر خارج عن الاخلاقيات ويخرق خصوصية الطفل خصوصا في الحالات التي يتم التكسب المادي من وراء نشر صور الاطفال، فكثير من الاحيان يتم نشر صور الاطفال لاثارة الاستعطاف وكسب المزيد من المشاهدات وخلق المحتوى وتكوين قاعدة جماهيرية للطفل ومن ثم استغلاله للاعلانات المدفوعة الثمن لمنتجات الاطفال والأنشطة الخاصة بالطفل.

ولعل استخدام الاطفال في الاعلانات والتمثيل والفن امر مشروع في كل دول العالم إلا أن هناك قيودا وقوانين تنظم العملية، ففي ولاية كاليفورنيا الحاضنة لهوليوود، وهي موقع ولادة الفنانين وأعمال ديزني وغيرها فإن 15% من ايرادات الطفل تذهب في حساب مخصص في الدولة لا يمكن استخدامه الا عند بلوغ الطفل 18 عامًا و10% من ايرادات الطفل تذهب إلى وكيل اعماله يقوم بالتسويق وابرام الاتفاقيات و5% لمحامٍ خاص بالطفل و15% تذهب إلى مديرٍ اعمال الطفل (التي في العادة تكون ولي امره) والباقي يذهب إلى الضرائب والمصروفات.

ومن خلال المحامي يتم حفظ حقوق الطفل حتى لا يتم استغلاله من قبل والديه، إلا انه مع كل تلك القوانين والحقوق فإن المال هو السبب الرئيسي للنزاع بين غالبية الاطفال النجوم في هوليوود وبين آبائهم والسبب الرئيسي للطلاق بين الوالدين.

ووفقاً للقوانين فإن المال الذي يجنيه الطفل من عمله ليس ملكاً للعائلة، بل هو مال الطفل وحده وله حق التصرف به واذا ما اراد الوالدان التصرف بالاموال فيتم ذلك بالاتفاق مع الطفل.

> نشر صور أطفالك من دون موافقتهم تعدٍّ على خصوصيتهم

> استعمال الصور لكسب المشاهدات والإعلانات أمر غير أخلاقي.. وخدش للبراءة

> خيط رفيع بين التباهي الإيجابي والغرور

أين القوانين؟

السؤال المهم هنا: هل لدينا قوانين تضمن حق الاطفال الذين يجنون اموالا من الاعلانات في مواقع التواصل والذين يتم استغلالهم من قبل اولياء امورهم في عرض الملابس والذهاب للمنتزهات والالعاب للاعلان مقابل مبالغ مالية يتقاضاها الآباء؟

وقد يذهب البعض إلى ان تلك الاموال ملك للعائلة ويتم ادخارها لتوفير الحياة الكريمة لهم، الا انها في الواقع ليست كذلك بل هي ملك للطفل وحده.

على الرغم من أن القانون الكويتي قد وفر الحماية الكاملة للطفولة وفق لقانون رقم 21 لسنة 2015 في شأن حقوق الطفل، فإن المشرع لم ينص صراحة على موضوع استغلال الأطفال مادياً ولم يتعاطَ مع موضوع نشر صور الأطفال في مواقع التواصل والتربح من خلالها الا ان القانون نص في المادة الـ88 على العقوبة بالحبس مدة لا تقل عن سنتين وغرامة عشرة آلاف دينار لكل من يستورد او يصدر او ينتج أو يعد أو يعرض أو يروج او يطبع او يبث اي اعمال اباحية يشارك فيها اطفال او تتعلق بالاستغلال الجنسي للطفل او الاعمال المنافية للآداب او تحريض الاطفال على الانحراف.

تحريض على الانحراف!

شاهدنا في مواقع التواصل الاجتماعي انتشار مقاطع فيديو لآباء يقومون باستغلال اطفالهم لجذب الاثارة من خلال تعليمهم التدخين وهم لم يتجاوزوا السنوات الخمس وآباء يقومون بتصوير اطفالهم وهم يتعرضون للافتراس من قبل الحيوانات، واطفال يقومون بالرقص الاستعراضي وغيرها من مقاطع يقشعر لها البدن، وهي بلا شك تحرض الأطفال على الانحراف وأعمال تنافي الآداب العامة وقد يعاقب عليها قانون الطفل 21 لسنة 2015.

نتائج دراسة الجمعية الوطنية لحماية الأطفال من العنف في المملكة المتحدة

إعلان
دعوة لحضور اجتماع الجمعية العمومية العادية

الشركة الأولى للتعليم
First Education Company

يسر مجلس إدارة الشركة الأولى للتعليم دعوة السادة المساهمين الكرام لحضور اجتماع الجمعية العمومية العادية للسنة المالية المنتهية في 30 سبتمبر 2017 والمقرر عقدها في تمام الساعة 11:00 صباحاً يوم الخميس الموافق 19 أبريل 2018 بمنطقة الشهداء - الهيئة العامة للصناعة - القاعة الرئيسية (3) للنظر في البنود المدرجة في جدول الأعمال.

لذا يرجى من السادة المساهمين الراغبين بالحضور مراجعة الشركة الخليجية لحفظ الأوراق المالية (وحدة سجلات المساهمين)

الشرق - شارع مبارك الكبير - عمارة زيد الكاظمي - الدور الرابع مقابل بنك الخليج الرئيسي.

خلال مواعيد العمل الرسمية من الساعة 9:00 صباحاً وحتى الساعة 1:00 ظهراً من الأحد حتى الخميس.

هاتف: 22250600 - 22250612 - 22250610 - 22250616

وذلك لاستلام:
» نسخة من جدول الأعمال.
» نسخة من البيانات المدققة للسنة المنتهية في 2017/9/30.
» استمارات توكيل حضور الجمعية العمومية.

مجلس الإدارة

تدريبات بالذخيرة الحيّة

أعلنت وزارة الداخلية امس ان الإدارة العامة لخفر السواحل ستنفّذ تدريبات بالذخيرة الحية في المياه الإقليمية، خلال يومي 9 و10 أبريل الجاري من الثامنة صباحاً الى الثانية ظهراً. وحذّرت ادارة الاعلام الأمني في بيان صحافي جميع روّاد البحر من الاقتراب من موقع الرماية القريب من جزيرتي قاروة وأم المرادم في الفترة الزمنية المذكورة. واشارت الى أن الدوريات البحرية ستقوم بمنع كل من يحاول الاقتراب من مكان التدريبات، وذلك من أجل سلامة الجميع. (كونا)

«الخارجية» والجهات المعنية تتحرك لفتح أسواق جديدة

اختبارات نفسية للعمالة الأثيوبية

إيليا القيصر

واصلت الكويت تحركاتها لحل أزمة العمالة المنزلية عبر تنسيق دولي بجانب الإجراءات المحلية، وذلك انطلاقا من حرص وزارة الخارجية والجهات الأخرى المعنية على فتح أسواق جديدة امام الاسر الكويتية وتخفيف العبء عن كاهلها.

دبلوماسياً، ناقش سفير الكويت لدى اثيوبيا راشد الهاجري مع وزير العمل الاثيوبي عبدالفتاح عبدالله ما يتعلق بالعمالة المنزلية عقب قرار البلاد برفع الحظر عنها.

وقال الهاجري امس «اشترطت على الوزير الاثيوبي خضوع الراغبين في العمل بالكويت من العمالة المنزلية لتدريب في مراكز تأهيل مختصة واختبارات نفسية لتفادي السلبيات التي أوقفنا بسببها استقدام العمالة من اثيوبيا سابقا».

وذكر الهاجري أن الوزير الاثيوبي اكد وجود مراكز تأهيل لتدريب العمالة خاصة في الجانب النفسي.

واضاف الهاجري: تم الاتفاق على تنظيم مشروع اتفاقية جديد سيتم ارساله للكويت خلال الايام القادمة، مبينا ان وفدا اثيوبيا من وزارتي العمل والخارجية سيزور الكويت لإجراء مباحثات رسمية للانتهاء من الاتفاقية قبل حلول شهر رمضان.

اتحاد المكاتب

من جانب آخر أشاد رئيس اتحاد مكاتب استقدام العمالة المنزلية خالد الدخنان، بقرار وزارة الداخلية بشأن رفع الحظر عن العمالة المنزلية الأثيوبية، مطالباً بإعادة حق «التشغيل» لمكاتب الخدم التي سحبت منها اسوة بشركة الدرة.

وقال الدخنان لـ القبس ان اقتصار حق تشغيل الخادمة على شركة الدرة الحكومية دون مكاتب الخدم يتنافى مع مبدأ تكافئ الفرص والمنافسة الحرة التي كفلها الدستور، مؤكد ان هذا القانون ضاعف الأزمة على مكاتب الخدم التي كانت معنية بالاستقدام والتشغيل قبل إنشاء الشركة الحكومية.

> اتحاد المكاتب: نطالب بإعادة حق التشغيل أسوة بـ«الدرة»

> قرار «التجارة» يصعب تطبيقه على الجنسيات الآسيوية

وبين ان إرجاع الخادمة إلى بلدها عند حدوث خلاف مع الكفيل يكلف المكاتب الخارجية والداخلية مبالغ كبيرة نتيجة الالتزام بدفع قيمة العقد لمدة سنتين كاملتين للخادمة، إضافة إلى ان كثرة عدد المرتجعات يسيء إلى سمعة الكويت، ويدفع المكاتب الخارجية إلى التعاقد مع دول أخرى.

ووصف الدخنان قرار إعادة استقدام العمالة الأثيوبية بالجيد الذي يسهم في خفض الأسعار وتخفيف الضغط على مكاتب استقدام العمالة المنزلية وتعويض النقص في السوق المحلية عقب أزمة وقف استقدام العمالة من الفلبين، كما يتيح الفرصة للمواطنين لاختيار العمالة التي تناسبه، لافتا إلى ان هناك وفرة في العمالة الأثيوبية من شأنها إعادة الاستقرار لسوق العمالة المنزلية في البلاد.

رفع الحظر

وبين ان مجلس الإدارة منذ توليه مهام الاتحاد سعى إلى إعادة فتح استجلاب العمالة الأثيوبية، وان جزءا كبيرا من نجاح رفع الحظر يرجع إلى المساعي التي بذلها الاتحاد، متوقعا ان تستأنف المكاتب عملها مع الجانب الأثيوبي في اقرب وقت عقب موافقة الحكومة الأثيوبية.

وأشار إلى أسعار العمالة الأثيوبية منخفضة مقارنة بأسعار الجنسيات الأخرى، حيث كانت تتراوح بين 170 و 230 ديناراً قبل الإيقاف.

وحول قرار وزارة التجارة بتحديد السقف الأعلى لأسعار الاستقدام 990 دينارا، أوضح الدخنان ان هذا السعر يمكن ان يغطي الجنسيات الأفريقية فقط حسب تقيمه للسوق، في حين من الصعب ان يغطي الجنسيات الآسيوية كالهندية والسريلانكية والنيبالية، لافتا إلى ان هذا يرجع إلى قرار المكاتب الخارجية في هذه الدول التي تطلب أسعارا مرتفعة نتيجة زيادة الطلب عليها من دول الخليج، معتبرا أسعار الكويت منخفضة مقارنة بدول المنطقة.

● الهاجري خلال اللقاء مع وزير العمل الأثيوبي (كونا)

رئيس الأركان: رفع الكفاءة القتالية للقوة البحرية

أكد رئيس الأركان العامة للجيش الفريق الركن محمد الخضر امس، ان تدشين سفينتي الانزال الجديدتين للقوة البحرية الكويتية سيسهم في رفع درجة الاستعداد والجهوزية للقيام بالواجبات المنوطة بها لحفظ أمن واستقرار البلاد.

وقال في كلمة ألقاها الخضر بقاعدة «محمد الأحمد البحرية» بمناسبة اختتام مشروع تصنيع سفن وزوارق الإنزال المبرم بين وزارة الدفاع الكويتية ممثلة بالقوة البحرية وشركة أبوظبي لبناء السفن وذلك باستلام آخر سفينتين ضمن عقد هذا المشروع: ان مشروع السفن والزوارق حقق إضافة نوعية للقوة البحرية مما يسهم في رفع الكفاءة والجهوزية القتالية للقوة البحرية عبر اكتمال استلام المشروع في الوقت المحدد الذي استمر 22 شهرا وتكلل بالنجاح من خلال المتابعة المستمرة لجميع مراحله.

وأعرب عن سعادته بإنجاز هذا المشروع بشكل متكامل من قبل شركة أبوظبي لبناء السفن التي تعد مفخرة لدول مجلس التعاون بوجود مثل هذه الإمكانات والقدرات المتطورة في مجال الصناعة والتي تنافس الإمكانات والقدرات العالمية.

ونقل تحيات النائب الأول لرئيس مجلس الوزراء وزير الدفاع الشيخ ناصر الصباح، مؤكدا حرصه على تلبية كل متطلبات وحدات الجيش المختلفة ومتابعة احتياجاتها واشادته بالجهود المميزة بالانتهاء من عملية التسليم وفق الخطة الزمنية المحددة.

من جانبه، استعرض آمر القوة البحرية الكويتية اللواء الركن بحري خالد الكندري في كلمة مماثلة طبيعة العقد المبرم بين وزارة الدفاع الكويتية وشركة أبوظبي لبناء السفن وعدد السفن والزوارق التي تم الاتفاق على تزويد القوة البحرية بها.

وأشار الى ان هذا المشروع يعزز الإمكانات العسكرية والقدرات القتالية للقوة البحرية.

بدوره، تقدم الرئيس التنفيذي لشركة أبوظبي لبناء السفن د. خالد المزروعي في كلمته بالشكر لحفاوة الاستقبال الذي شهده ومشاركته للقوة البحرية بهذا الاحتفال الذي يجسد عمق العلاقات وأواصر التعاون والمحبة والأخوة بين دولة الكويت ودولة الإمارات العربية المتحدة الشقيقة. (كونا)

«الحرس الوطني»: دعم الشباب وتأهيلهم

شدّد وكيل الحرس الوطني الفريق الركن م.هاشم الرفاعي على أن الاهتمام بالشباب وتأهيلهم على رأس الأولويات؛ فهم قادة المستقبل.

وقال في ختام فعاليات مبادرة تنمية ووفاء لكويت العطاء السادسة التي أقامتها مديرية القوى البشرية، تحت شعار «منقذ في كل بيت»: إن المبادرة التي تبنّتها القيادة العليا للحرس الوطني هدفها تنفيذ رؤية القيادة بجعل الشباب في مقدم الاهتمامات وتوجيه كل أجهزة الدولة لتبنّي أفكارهم وتأهيلهم والأخذ بأيديهم إلى المستقبل، باعتبارهم قادة الغد.

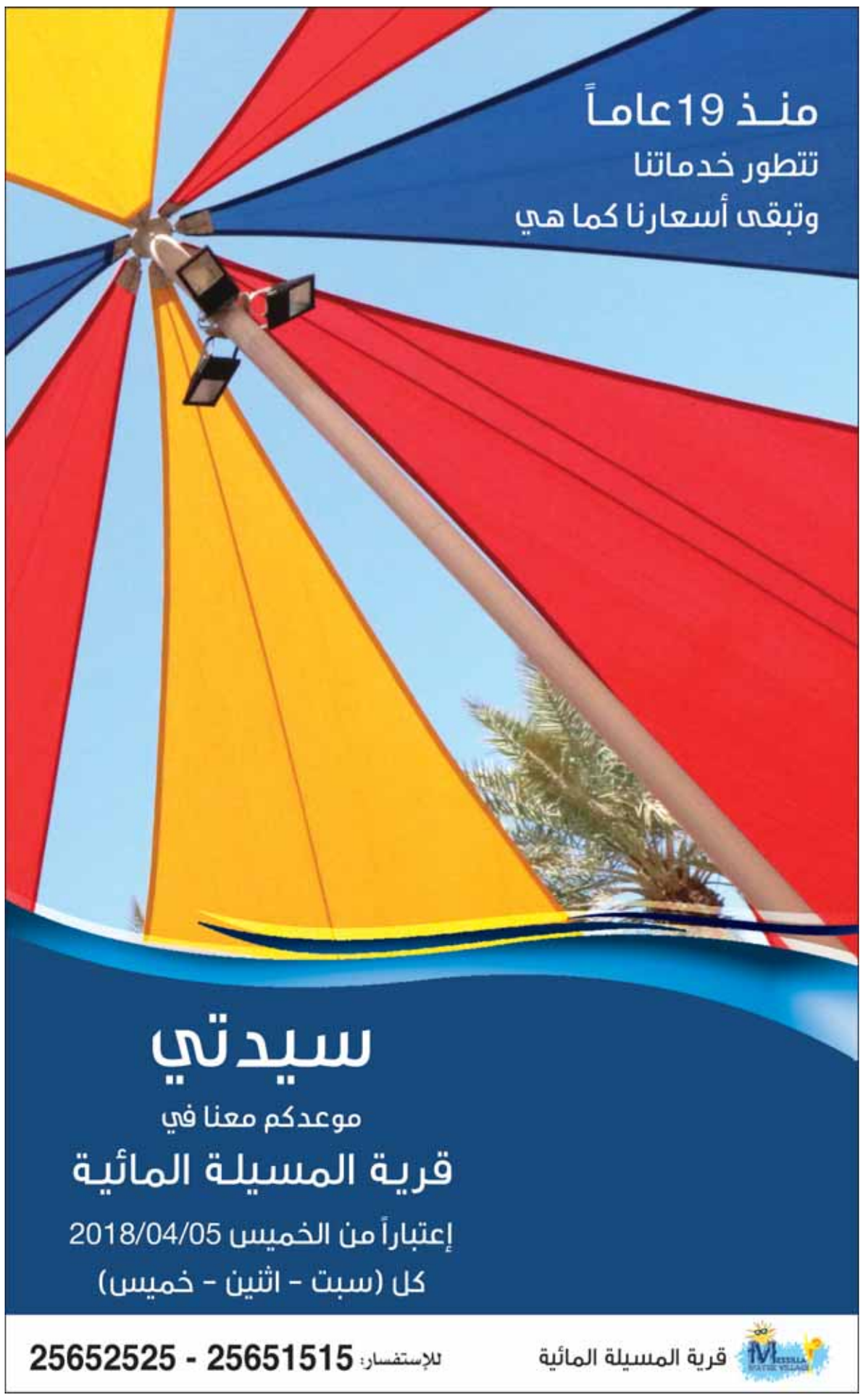

الصندوق الكويتي للتنمية الاقتصادية العربية
Kuwait Fund For Arab Economic Development

THE REPUBLIC OF THE UNION OF COMOROS

(RUC)

CONSTRUCTION OF A MULTIPURPOSE SOCIAL CENTER IN ANJOUAN ISLAND

CONSULTING SERVICES INCLUDING CONTRSUTION SUPERVISION

The government of the Republic of the Union of Comoros (GoRUC) has received financing from The Kuwait Fund for Arab Economic Development (KFAED) towards the construction of a multipurpose social center in Anjouan Island. The GoRUC intends to apply part of the proceeds for so consulting services to undertake this assignment.

The GoRUC now invites eligible Kuwaiti consulting firms (KCFs) to indicate their interest in providing the below mentioned consulting services. The government intends to generate a short list of qualified KCFs for the assignment. Only shortlisted KCFs will receive the Request for Proposals (RFP). Interested eligible applicants may obtain the description of the consulting services and instructions for the prequalification procedure from the following web link:

http://www.kuwait-fund.org.ruc

جلسة

فريق العمل

- محمد السندان
- حمد الخلف
- سلمان سعود

● الغانم مترئساً الجلسة وسط تجمع نيابي وزاري

تصوير حسني هلال

أقر مجلس الأمة أمس المداولة الأولى لقانون السجل التجاري وسط دعوات نيابية لحل مشكلة التضمين التجاري.

كما وافق المجلس على تقرير لجنة الرد على الخطاب الاميري تمهيدا لرفعه إلى سمو الامير، في حين أعرب عدد من النواب خلال الجلسة عن قلقهم من قضية «تصويب العمل البرلماني» عبر تقييد أداة الاستجواب.

وشهدت الجلسة مطالبات بتعزيز مكافحة الفساد خلال المرحلة المقبلة وتطوير التشريعات لمواكبة رؤية الكويت 2035.

وفي ما يلي تفاصيل الجلسة:

المعتذرون

ثامر السويط
جابر المبارك
صباح الخالد
خالد الجراح
نايف الحجرف
حامد العازمي
خلف دميثير
طلال الجلال
عودة الرويعي

قلق من تحجيم الأدوات الرقابية

المجلس يقر السجل التجاري ويعتمد «الخطاب الأميري»

عاشور: مطلوب قوانين جديدة لتحقيق «رؤية الكويت 35»

الشاهين: تحويلات مالية يلدها الاقتصاد المحلي وتخرج من البلد

الفضالة: إعادة عقوبة الحبس في «السجل العيني»

العدساني: سأتبنى ملف السرقة من الأموال العامة

الصالح: وزير التجارة نفض الغبار بتعديل القوانين القديمة

الدقباسي: مهن كثيرة محتكرة من الوافدين

الروضان: مشكلة الخدم تخص أكثر من وزير

دعوات نيابية لحل مشكلة «التضمين» التجاري

الفضل: قانون صارم لوسائل التواصل الاجتماعي

عبد الكريم: لجنة فحص الاستجوابات تنقيح للدستور

الحربش: لماذا توقفت لجنة «دراسة الجناسي»؟

الدمخي: تلاعب باستخراج الرخص للتجارة بالإقامات

افتتح رئيس مجلس الأمة مرزوق الغانم الجلسة الساعة 9:30 بعدما أرجأت لمدة نصف ساعة لعدم اكتمال النصاب، ثم بدأ المجلس في بند مناقشة تقرير لجنة الشؤون المالية والاقتصادية بشأن السجل التجاري.

وقال النائب عادل الدمخي إن قانون السجل التجاري وضع في أواخر الخمسينات، وكان يعتمد على السجلات الكتابية باليد، ويجب ان يتحول إلى قانون الكتروني، ويجب ان يكون قانونا شفافا يوفر جميع المعلومات التي تحتاجها الشركات، مبينا أن هناك من يتلاعب من خلال استخراج رخصة وتأجير المنشأة بالباطن للاتجار بالإقامات.

من جهته، قال النائب صالح عاشور إن التطلعات المستقبلية للحكومة، التي من بينها خطة الكويت 35، إذا لم تواكبها مجموعة من القوانين لن نستطيع الوصول اليها، لافتا «إلى أنه لدينا مشكلة أزلية وهي تأجير الرخص لغير الكويتي، أو ما يسمى بالتضمين، وهذا القانون ينظم هذه العملية بحيث يتحمل الشخص المسؤولية التجارية».

بدوره، شدد النائب محمد الدلال «على ان تطوير قانون السجل التجاري من المواضيع المهمة التي تعزز الدور التجاري والاقتصادي في البلد»، لافتا إلى خلو القانون من ذكر للحراسة القضائية»، في حين دعا النائب سعدون حماد إلى «إيجاد حل لظاهرة التضمين التي تخالف التشريعات الكويتية».

بدوره، قال النائب عبدالكريم الكندري «إن القانون الحالي يمكن المواطن من تتبع حالة الشركات الكترونيا»، لافتا «إلى ضرورة تعديل قانون السجل العيني حتى نصل إلى تكامل تشريعي وتقليل المشاكل المتعلقة بالنصب والاحتيال والغش، لان المواطن يستطيع التعرف على معلومات الشركات التجارية».

من جهته، أوضح النائب خليل ابل أن «هناك شركات تفرّخ شركات أخرى، واذا كانت الشركات الأم فاسدة فبالتأكيد ستكون الشركات التي تخرج منها شركات اكثر فسادا»، لافتا إلى أن هناك اشخاصا يبدون محترمين ولكنهم في الحقيقة «حرامي بوطير».

من جانبه، بين النائب اسامة الشاهين أن «هناك تحويلات مالية هائلة تتولد من الاقتصاد المحلي، ولكنها تخرج إلى الخارج، ويجب استثمار الأموال في الوطن، مبينا أنه في سنة واحدة خرج من الكويت 18 مليارا».

بدوره، قال النائب يوسف الفضالة «إن العالم في تطور مستمر ونحتاج في الكويت إلى مواكبة هذا التطور من خلال تعديل التشريعات القديمة»، مطالبا «بإعادة عقوبة الحبس إلى القانون، وعدم الاكتفاء بالعقوبات المالية خاصة للأشخاص الذين ينصبون على الناس».

الأموال العامة

من ناحيته، اعتبر النائب رياض العدساني «أن التجار اربعة انواع، تاجر عفيف وشريف، وآخر غشاش ومحتال، وثالث حكومي يعتمد المناقصات، وتاجر يعتمد على الاتجار بالباطن».

ولفت إلى أن التاجر الذي يؤجر بالباطن للوافد يأخذ سعر المتر 100 فلس ويعيد تأجيره للوافد والمتضرر هو المواطن البسيط، لذلك تجب اعادة تنظيم العملية التجارية بأكملها، لافتًا إلى أن الأمر ينطبق حتى على الشركات في البورصة.

وأكد العدساني «ان التنظيم التجاري ليس في تطوير القوانين البسيطة فقط بل بتطوير وضع عام»، لافتا «إلى أن قمة الفساد هو الاحتكار الذي يسهم في رفع الاسعار واستغلال المستهلك، والمتضرر هو المواطن البسيط».

وأعلن أنه «سيتقدم بملف بالسرقات من الأموال العامة»، مبيناً «أن الشركات التي استفادت من الشبهات في بند الضيافة في وزارة الداخلية يملك فيها حصة أحد اعضاء مجلس الأمة».

من جهته، قال النائب صلاح خورشيد «إن الكويت بحاجة إلى تشريعات جديدة تتواكب مع رؤية الكويت 35»، بينما اعتبر النائب خليل الصالح أن وزير التجارة نفض الغبار من ادراج وزارة التجارة من خلال تعديل القوانين القديمة التي كان مركونة منذ زمن.

أما النائبة صفاء الهاشم فقالت: «إن على الحكومة أن تضع بعينها حصوة ملح وتسهم معها في إقرار 4 قوانين مهمة مثل قانون التأمين والإعسار وتبادل المعلومات وحماية الأقليات»، مشيرًا إلى أن «الحكومة استطاعت أن تضغط على مكاتب الخدم وتهددها بسحب تراخيص المكاتب التي تتاجر بالبشر وبجيوب المواطن».

بدوره، قال النائب أحمد الفضل: «سجل تجاري مضبوط وبلدية مبنشرة ما ينفع، ولا نريد ان تكون المشاريع مجرد قص شريط»، مطالبًا «بوضع حد للاحتكار الذي يحدث في مكاتب الخدم، وكنت أتمنى من الشيخ ناصر الصباح أن يتطرق للمشاكل الصغيرة للبلد قبل الحديث عن المشروعات الكبيرة مثل تطوير الجزر».

مشكلة الخدم

من ناحيته، قال وزير التجارة خالد الروضان: «عندما تحدثنا عن تأسيس مركز الكويت للأعمال كانت المعاملات تنجز بأيام قلية، وسبب زيادة عدد أيام انجاز الأعمال هو زيادة المراجعين ودخول فئات جديدة من المشاريع مثل المشروعات الصغيرة، والادارة انجزت عددا كبيرا من المعاملات والرخص، وكان عدد الرخص والشركات لا يتجاوز 33500 رخصة.

وبين الروضان أن مشكلة الخدم لا يختص بها وزير وحده، بل أكثر من جهة حكومية مثل وزارة الداخلية التي ساهمت في اقرار الكثير من الاجراءات.

من جانبه، أوضح النائب علي الدقباسي «توافر عدد كبير من الجزر لكنها للأسف شول؛ وهناك بعض الأسواق لا يستطيع ان يدخلها الكويتي لانها محتكرة من الوافدين»، مشيرا إلى «أن الكويت تعيش في المرحلة الانتقالية من مرحلة النوم إلى مرحلة العمل».

من جانبه، أكد النائب مبارك الحجرف «أن هذا القانون يحسب للمجلس، والكويت خلقت كبلد تجاري قبل ظهور النفط»، فيما اعتبر النائب مبارك الحريص أن تعديل القانون جاء متأخرا، ونحذر من التأخير في تطبيق القانون بعد اقراره، وهناك قسائم تجارية يتم تقسيمها وتأجيرها بالمفرق.

وعقب وزير التجارة خالد الروضان «الحكومة حريصة، وجميع القوانين المتعلقة بوزارة التجارة انجزت لوائحها التنفيذية، واللجنة المالية والاقتصادية في مجلس الوزراء لديها قوانين الاعسار والافلاس والتأمين، وسنحاول تطبيقها بالشكل المناسب».

وأضاف الروضان «بالنسبة لحماية المستهلك سوف نشهر في الفترة المقبلة جمعية حماية المستهلك وسوف نقدم تعديلات على قانون حماية المستهلك، وبإقرار قانون السجل التجاري سنعمل على تحويل الكويت إلى مركز مالي وتجاري».

من جانبه، قال مقرر اللجنة المالية صالح عاشور جميع الملاحظات التي اثارها النواب مأخوذه بعين الاعتبار، ما عدا تعديل النائب محمد الدلال بإضافة بند إضافة فقرة جديدة على المادة 10 من المشروع بقانون وهي «الاحكام الصادرة بشأن الحراسة القضائية»، معتبرا أنها اضافة مهمة وفي محلها واللجنة موافقة عليها، ووافق المجلس على التعديل.

ووافق المجلس على قانون السجل التجاري في مداولته الأولى باجماع الحضور 41 صوتا، ثم أجرى التصويت على مداولته الثانية بموافقة 43 من أصل الحضور 45.

من جانبه، أشار النائب جمعان الحربش إلى مشكلة بيع العقارات الوهمي في الخارج، مطالبا بأن تكون هناك ملاحق تجارية ومكاتب تحمي الكويتيين، خاصة ان تركيز الكويتيين على الشراء في 4 أو 5 دول.

وبين وزير التجارة خالد الروضان

(البقية على الصفحة 11)

الغانم إلى القاهرة للمشاركة في «البرلمان العربي»

توجه رئيس مجلس الأمة مرزوق الغانم على رأس وفد برلماني إلى العاصمة المصرية القاهرة أمس الأربعاء للمشاركة في أعمال المؤتمر الـ27 للاتحاد البرلماني العربي الذي تستمر أعماله إلى اليوم.

ومن المقرر أن يلقي الغانم كلمة وفد دولة الكويت أمام المؤتمر الذي يناقش الوضع العربي الراهن إضافة إلى مشاركته بالاجتماع التشاوري لرؤساء البرلمانات والمجالس والوفود.

وسيشارك الوفد بالدورة الـ23 للجنة التنفيذية للاتحاد واجتماعات اللجان الدائمة المتعلقة بالشؤون السياسية والعلاقات البرلمانية والشؤون المالية والاقتصادية وشؤون المرأة والطفولة.

ويضم الوفد المشارك كلاً من أمين سر الشعبة البرلمانية النائب عودة الرويعي وعضوَي الشعبة النائبين الحميدي السبيعي وعلي الدقباسي وأمين عام مجلس الأمة علام الكندري.

وكان الغانم قد استقبل بمكتبه في مجلس الأمة امس رئيس الجمعية الكويتية لمتابعة وتقييم الأداء البرلماني ناصر الشليمي وأعضاء الجمعية وذلك بمناسبة قرار إشهارها رسميًا.

كما استقبل الخبير الالماني العالمي في مكافحة الفساد ومخترع مؤشر مدركات الفساد العالمي البروفيسور جوهان غراف لامسدورف وذلك بمناسبة زيارته البلاد.

● الشيخ ناصر الصباح في الجلسة امس.. وبدا أحمد الفضل

● ابتسامة نيابية بين الفضالة والطبطبائي

امتحان «الفايناك»

لفت النائب عبدالكريم الكندري أن امتحان طلبة السنة الاولى في المعهد التجاري سيتضمن اسئلة عن مواد في قانون السجل التجاري، قائلاً «أنبه الطلبة إلى أن الامتحان سيتضمن مواد القانون القديم وليس الذي يتم تعديله الآن».

سيارة «مو كتكات»

طالب النائب خليل أبل بحماية المستهلك، معتبرًا أن ادارة حماية المستهلك لا وجود لها لأن هناك اشخاصاً يشترون سيارات من الوكالة وتكون فيها «خرابات» قائلاً: «وأنا شاري سيارة مو كتكات».

كافي شكر

عندما وجه النائب صلاح خورشيد الشكر إلى الوزير خالد الروضان قالت النائبة صفاء الهاشم: «كافي شكر اليوم للروضان، بعدين يغارون باقي الوزراء».
فقال خورشيد: «يستاهل الشكر واحنا نبيعهم يغارون عشان يزيد التنافس والانتاج».

الوزير المحظوظ

وصف النائب مبارك الحجرف الوزير خالد الروضان بالوزير المحظوظ، لانه استطاع تعديل 3 قوانين مهمة بالتعاون مع المجلس، وهناك العديد من القوانين الأخرى التي تحتاج تعديلا.

تعديلات حكومية جديدة على قانون حماية المستهلك

● الكندري مترئساً جزءاً من الجلسة والصالح متحدثاً مع الدلال

الروضان: ودعنا «الروبية» ودخلنا السجل «الإلكتروني»

أكد وزير التجارة والصناعة خالد الروضان أن تحديث القوانين الحالية سيساهم بشكل كبير في تطوير العمل التجاري في الكويت بشكل عام.
وقال الروضان في تصريح للصحافيين بمجلس الأمة إنه بعد إقرار مشروع القانون الخاص بالسجل التجاري نكون قد ودعنا عصر الروبية، مؤكدا أن الوزارة ستعمل على تحديث كل القوانين الموجودة.
وأضاف أن «التجارة» ودعت عصر الدفاتر ودخلت عصر السجل الإلكتروني وستكون المعلومات متاحة للكل، وفيها شفافية ووضوح، مبينا أنه ستتاح للمهتمين المعلومات الكاملة التي يحتاجونها عن الشركات وتتضمن المركزين القانوني والتجاري للشركات ومن يملكها سواء في المعاملات التجارية او أي معاملات أخرى.

● خالد الروضان

(تتمة المنشور على الصفحة 10)

«أنه تم إصدار لائحة تنظيم المعارض العقارية وتم تقنينها بشكل كبير، وتم ادخال وزارة الخارجية في تنظيم المعارض، ولهذا تم الغاء كثير من المعارض المخالفة، وهذا الموضوع يتعلق بوزارات متعددة مثل البلدية والخارجية والعدل ممثلة بالسجل العقاري».
ثم رفع رئيس الجلسة عيسى الكندري الجلسة لمدة ربع ساعة لأداء صلاة الظهر.

الخطاب الأميري

واستأنف الرئيس مرزوق الغانم الجلسة بعد استراحة الصلاة، منوها «بأن قانون السجل التجاري لم يصوت عليه في المداولة الثانية، لأن التصويت كانت يطلب اغلبية أعضاء المجلس وليس اعضاء الحضور وهو 33 عضوا، وأن التصويت على المداولة الثانية سيجرى في الجلسة المقبلة».
وانتقل المجلس إلى مناقشة تقرير لجنة اعداد الرد على الخطاب الأميري، وصوت المجلس بالموافقة على تقرير الرد على الخطاب الأميري تمهيدا لرفعه إلى سمو الأمير.
وقال النائب احمد الفضل إن «التقرير ركز على الاخطار الخارجية واختزل الاخطار الداخلية فقط في موضوع الفتنة الطائفية، وكانت الطائفية جزءا من اجزاء كثيرة في الاخطار الداخلية ومنها ثقة المواطن في نظامه الحاكم، ونحن نشهد وجود الكويت في ادنى الترتيب في معظم التقارير الدولية ومنها جمعية الشفافية، ولا نعلم من أين مصادر معلوماتها ولا الجهات التي تزودها بهذه المعلومات؟».
وطالب الفضل بوضع قانون يقيد الخدمات الاخبارية الالكترونية، لأن بعضها ينشر اشاعات، داعيا إلى وضع قانون صارم ينظم وسائل التواصل الاجتماعي بشكل عام، ووضع قانون ينظم العمل في وسائل التواصل الاجتماعي بما فيها وكالات الاخبار.
واضاف «ليس هناك بلد لا يوجد فيه فساد، ولكن هل الفساد الذي لدينا يضعنا في ذيل الترتيب، ولا نعفي جمعية الشفافية من هذا الأمر، حيث ان هدفها التشكيك بالنظام الذي يدير الدولة».

أداة الاستجواب

بدوره، أعرب النائب عبدالكريم الكندري «عن أمله ان لا يكون المقصود في تقرير الرد على الخطاب الأميري تنقيح الدستور وخاصة اداة الاستجواب، لاننا نسمع عن مقترحات بانشاء لجنة فحص الاستجواب بمعنى تقويض هذه الاداة ومخالفة الدستور وحرمان النواب من أهم اداة رقابية، بحيث يصبح النائب تحت رحمة اللجنة التي سيكون فيها تدخل حكومي.
وأضاف الكندري «تصويب العمل البرلماني يكون مثلما اكدنا سابقا بتعديل النظام البرلماني، ولكن اذا كانت هناك محاولة صبغ فكرة التطوير بالتقييد فهذا الامر مرفوض».

لجنة الجناسي

بدوره، تساءل النائب جمعان الحربش عن عمل لجنة دراسة اعادة الجناسي، ولماذا توقفت اللجنة بعد اعادة جنسية عبدالله البرغش، ولماذا يتم التوصل للحسابات الوهمية التي تهاجم الحكومة، يتم التوصل لها ومحاسبتها، والحسابات التي تتهم الاخرين لا تتوصل لها الحكومة؟
وأضاف الحربش «عندما يتم حفظ قضايا مثل الايداعات، فاذا كان القانون لا يطال المحسوبين على الحكومة، فهذا يعني ان البرلمان لا ينفع وجوده في البلد، ومحاسبة الفساد يجب أن تطال «القطط السمان»، مشددا على أنه بالنسبة لتصويب العمل البرلماني فان البرلمان يصوب نفسه بنفسه».
من جانبه، قال النائب رياض العدساني يفترض على الحكومة تطوير نفسها وتكون هناك رقابة ذاتية، اما بخصوص شطب الاستجوابات فسوف نرفضه جملة وتفصيلا، ومن حق النائب ان يقف بالجانب الذي يراه مناسبا.
وتابع «ولا يجوز ان يتم انتزاع الرقابة وهي الأصل، وعندما يقال تحسين المسار البرلماني، نقول إن الشعب الكويتي هو من يختار ممثليه، وأي نية لتشكيل لجنة لتنقيح الاستجوابات امر غير دستوري وسوف نتصدى له».
وأضاف «أنا قدمت سؤالا إلى رئيس الوزراء بخصوص المجلس الأولمبي لان هناك امورا متعلقة باكثر من وزارة، وأنا لا أستطيع ان ارسل كل جزئية إلى الوزير المعني، ولكن مكتب المجلس استبعد السؤال، وبالتالي سوف اوجه هذا السؤال بشأن المجلس الأولمبي الآسيوي عن التجاوزات على أملاك الدولة والتجاوزات المالية مرة أخرى».
وقال «عندما خرج في وقت سابق نائب وذكر انه تلقى أموالا من مجلس الوزراء، وجهت هذا السؤال ولم تجب الحكومة عليه».

مشكلة نفسية

بدوره، قال النائب محمد المطير «الفساد موجود ولا يجب ان ننكره، ومن ينكر وجود الفساد لديه مشكلة نفسيه، ولكن يجب ألا نتهم اشخاصا بعينهم من دون دليل، وكثير من الاخوة ينتمون إلى الاخوان وهم اشخاص وطنيون ومحترمون ونحترم جهودهم تجاه الكويت ولهم اياد بيضاء على الوطن، وصاحب السمو دائما يدعوهم في مختلف المناسبات».
وأوضح النائب سعدون حماد «نحن سبق أن ناقشنا الخطاب الاميري والآن نحن نناقش تقرير الرد على الخطاب الاميري والحديث الذي يدور مخالف للائحة».
ودعا النائب حمدان العازمي إلى الحد من الفساد «ونحن دائما نتحدث عن الفساد ولم نر محاسبة اي فاسد»، مطالبا «بطق» تاجر أو شيخ فاسد حتى يخاف الناس.
وقال «يجب تأديب الاشخاص، واليوم ليس المواطن فقط الذي يتجرأ على القانون بل حتى الوافد يتجرأ، ومن ضمن الفساد زيادة الاسعار والتعيينات الباراشوتية التي نراها.. نحن نتحدث عن الاسعار وبقرب شهر رمضان ولا احد يرد علينا، والفساد ليس بالأموال فقط بل بالتعيينات الباراشوتية، وكل يوم يأتي وكيل جديد».
من جانبه، قال مقرر اللجنة خليل ابل «أغلب حديث النواب كان على الخطاب الاميري وليس تقرير الرد، مبينا أن اي عمل في تصويب مسار العمل البرلماني مشروط في عدم تقييد عمل النواب في الرقابة».
ورفع نائب رئيس مجلس الأمة عيسى الكندري الجلسة على أن تعقد مجددا يوم 17 ابريل الجاري.

سجال ثلاثي عنوانه «جمعية الشفافية»

شهدت الجلسة سجالاً ثلاثياً بسبب جمعية الشفافية بدأه النائب أحمد الفضل، ثم قال النائب اسامة الشاهين: «عندما نتحدث عن جمعية الشفافية وإبرازها لمكامن الفساد لدينا، فيجب ان تشكر عليها ولا تعاقب»، واعترض على دعوة النائب احمد الفضل لفرض القيود على الحريات في وسائل التواصل الاجتماعية.
وعقبت النائبة صفاء الهاشم «تدافع عن تنظيم الإخوان، وجمعية الشفافية فاسدة وتشكيلها من الأساس فاسد».
ورد النائب أحمد الفضل: «اتحداك أسامة الشاهين ان توضح لي المعادلة التي تعمل من خلالها جمعية الشفافية، وهم يصيرون لك، ويجب عليك ان تخرج من موضوع الحزبية الذي تعيشون فيه»، مضيفاً «هؤلاء اشخاص في مجلس الإدارة تم عزلهم من قبل وزارة الشؤون لكنهم التفوا على القانون وعادوا من جديد».
وقال الشاهين: «الصراخ على قدر الالم واعضاء مجلس ادارة جمعية الشفافية لا يصيرون لي، ونحن يجب ان ندعم جمعيات النفع العام ولا نصادر حرياتهم خاصة أنكم دائما تتشدقون بالحريات».

خطأ لائحي

صوت المجلس في جلسته التكميلية امس بالموافقة على قانون السجل التجاري في مداولته الثانية قبل ان يصحح رئيس المجلس مرزوق الغانم الإجراء، ويوضح ان التصويت على المداولة الثانية غير لائحي لأنه يتطلب موافقة نصف عدد المجلس وليس الحضور وهو 33 عضوا.
وأعلن الرئيس الغانم أن التصويت على المداولة الثانية للقانون سيتم خلال الجلسة المقبلة.

صباب القهوة

تنازل النائب خليل الصالح عن دوره بالحديث للنائب احمد الفضل قائلاً: «أتنازل بدوري لاحمد»، فعلق الرئيس «لم يذكر الاسم كاملا».
فقال الفضل مازحاً «أحمد صباب القهوة، ليس هناك غيري اسمه احمد».

بيان مشترك يطالب الحكومة بتقديم البلاغ مجدداً

20 نائباً يحيون قضية الإيداعات

■ الطبطبائي: نريد كشف الراشي والمرتشي

وقع 20 نائباً بياناً يطالبون فيه الحكومة بإعادة تقديم بلاغ الإيداعات المليونية الذي تم حفظه من النيابة العامة سابقاً.
وقال النائب وليد الطبطبائي إن نواباً أعادوا تقديم طلب بلاغ إلى النيابة العامة حول قضية الإيداعات المليونية بعد تعديل قانون تعارض لكشف الراشي والمرتشي بعد إقرار قانون تعارض المصالح، مؤكداً أن الحكومة في حال عدم تحريكها الدعوة ستتحمل مسؤولية ذلك.
وجاء في البيان الذي تلقت القبس نسخة منه «عانت الكويت من أوجه متعددة للفساد في عامة المرافق والمؤسسات ما لم تشهد له نظير من قبل في تاريخها. فساد شاهده القاصي والداني لحق بسببه الضرر الكبير بسمعة الكويت المحلية والإقليمية والدولية».
واوضح البيان ان «الفساد اليوم هو في ترتيب الكويت وفق معايير مدركات الفساد»، مؤكداً أنه لا يلاحظ أي تحرك عملي جاد من قبل الحكومة لمحاولة علاج أسباب تفشي الفساد وتكريسه وعدم السعي للقضاء عليه والحد منه.
وأضاف النواب في بيانهم «ولأداء الامانة التي حملنا اياه الشعب الكويتي، وابراءً للقسم الذي اقسمناه بالذود عن أموال الشعب ومصالحه، وتطبيقاً لنصائح وتوجيهات سمو الامير، نتوجه إلى الحكومة طالبين منها التفعيل الفوري لقانون تعارض المصالح الذي أقر في المجلس والإسراع لنشره بالجريدة الرسمية».

القصور التشريعي

وأكمل البيان «من خلال ذلك يجب إحياء قضية الايداعات المليونية مرة اخرى، التي أزكم عفن فسادها الأنوف، والتي تم حفظها ليس لعدم توافر جريمة لكن بسبب القصور التشريعي».
وتابع البيان: «أما وقد صدر القانون فيجب على الحكومة تفعيل القانون وإعادة تقديم البلاغ مرة أخرى لتبرهن للشعب الحزم والعزم على التصدي لملفات الفساد على جميع الأصعدة وبكل صورة دون محاباة أو مجاملة، وإن كان ثمة قصور تشريعي لا يمكن معه تفعيل المساءلة القانونية في قضية الايداعات، فتجب على الحكومة المبادرة فورا تقديم التعديلات اللازمة أو قانون جديد لسد مثل هذا القصور.
وفي ختام البيان حذر النواب الحكومة قائلين «سيكون لنا موقف من هذه الحكومة بسبب عدم الجدية في محاربة أوجه الفساد المختلفة التي اشتكى ولا يزال يشتكي منها الجميع، حيث إن مثل هذه القضية لا تسقط بالتقادم».

النواب الموقعون

1 - د.عادل الدمخي
2 - د.وليد الطبطبائي
3 - د.عبدالكريم الكندري
4 - رياض العدساني
5 - مبارك الحجرف
6 - عبدالله فهاد
7 - نايف المرداس
8 - د.جمعان الحربش
9 - الحميدي السبيعي
10 - ماجد المطيري
11 - خالد العتيبي
12 - محمد المطير
13 - عبدالوهاب البابطين
14 - حمدان العازمي
15 - محمد هايف
16 - اسامة الشاهين
17 - علي الدقباسي
18 - عمر الطبطبائي
19 - شعيب المويزري
20 - يوسف الفضالة

● الهاشم ok

● نواب في الجلسة

● حديث مشترك بين الكندري وبوشهري

تحت المجهر

جودة الإدارة ستؤدِّي حتماً إلى جودة التعليم

أد. بهيجة بهبهاني
bahijaalbehbehani@yahoo.com

اعتمد مجلس الوزراء تعيين د.علي فهد المضف مديراً عاماً للهيئة العامة للتعليم التطبيقي والتدريب، وهو عضو هيئة تدريس في كلية الدراسات التكنولوجية، وهذا يدل على معرفته ودرايته بأهمية التقنيات الحديثة في تحقيق جودة التعليم، التي لا بد أن يستغلها لتطوير الإدارة وضمان الجودة بها، إذ إن جودة الإدارة تؤدي حتماً إلى جودة إنتاجية المؤسسة الأكاديمية. وبدايةً، يجب العمل جديّاً لفصل قطاع التعليم التطبيقي عن قطاع التدريب، ومن ثم تحويل الهيئة العامة للتعليم التطبيقي والتدريب تدريجياً إلى جامعة تطبيقية (جامعة جابر التطبيقية)، وأن يعود قطاع التدريب إلى هدفه الحقيقي، وهو إعداد وتخريج متدرّبين مهنيين. ومن الأولويات، التي نتمنى أيضاً أن يبدأ بها المدير المضف، العمل على استقلالية الهيئة. لقد تم طرح مشروع قانون الهيئة الجديد عام 1992، وأُعيد طرحه على كل مجلس أمة جديد من دون أن يتحقّق؛ بسبب أن مجلس الأمة والحكومة لا يعتبرانه من أولوياتهما!

إن من أهم مميزات هذا القانون مشاركة أبناء الهيئة في عضوية مجلس إدارتها، حيث يمثله حاليا المدير العام فقط، وهو صوت واحد ضمن 12 صوتاً، حيث لا يتواجد في عضويته نواب المدير العام أو عمداء الكليات أو مديرو المعاهد، كما هي الحال في أي مؤسسة أكاديمية تضم كليات ومعاهد؛ ولهذا فإن تدنّي جودة مخرجات تعليم التطبيقي، الذي يضم أكثر من 40000 طالب وطالبة، وأزمة القبول السنوية به، والشعب المغلقة، هو ناتج طبيعي لعدم مشاركة مسؤولي الكليات والمعاهد في اتخاذ القرار. ومن مميزات تطبيق القانون الجديد أيضاً أن تصدر قرارات مجلس إدارة الهيئة مباشرة عن مجلس الإدارة من دون الحاجة الى العرض على ديوان الخدمة المدنية، كما يتضمن مشروع القانون أن تكون لـ«التطبيقي» ميزانية مستقلة وليست ملحقة، كما هي قائمة حالياً، مما يساهم في تحقيق جودة مخرجات التعليم! ولكي نحقق الجودة في الإدارة فلا بد أن تكون المناصب بإدارة الهيئة للإداريين، وبناء على الأقدمية، ويجب تطبيق سياسة الثواب والعقاب.

إن د.علي المضف من أبناء الهيئة، ولا بد أنه عايش كل ما أشرت إليه في المقال، وعانى مما يعانيه بعض أعضاء هيئة التدريس من احتكار بعض الزملاء لبعض اللجان اللائحية في الأقسام العلمية والكليات، أو تدويرها على فئة معينة منهم دون الآخرين، وعدم اتباع مبدأ التدوير المنصوص عليه باللائحة، وعدم تطبيق اللوائح في شغل المناصب الإشرافية. والله أسأل أن يعينه على حمل المسؤولية الجسيمة.

مجلس الأمة في الكويت

أ. د. هشام العوضي
@Hesham_Alawadi

أصدر الباحث والإعلامي، عيد الرشيدي، كتاباً بعنوان «التجربة البرلمانية في نصف قرن»، تابع فيها مسيرة مجالس الأمة من 1963 وحتى 2012. والكتب والأبحاث التي ترصد المسيرة النيابية في الكويت، كثيرة، والتحدي في مثل هذه الأدبيات هو الجديد الذي تطرحه، سواء من زاوية البحث أو التحليل. وقد خرج الكتاب، الذي رصد أيضاً طبيعة العلاقة بين المجلس والحكومة، بعدة توصيات من بينها: «تطهير وسائل الإعلام التحريضية، التي تهدم ولا تبني، لأنها تجعل العلاقة بين المجلس والحكومة أكثر توتراً عبر بث الأخبار الكاذبة أحياناً، أو المغلوطة بصورة متعمدة أو غير متعمدة». وليس واضحاً من الذي سيقوم بعملية «التطهير» المذكورة في زمن أصبحت فيه الأرض «مسطّحة» The World is Flat، على حد تعبير الصحافي الأميركي توماس فريدمان.

ومن توصيات الكاتب: «العمل على إيجاد تشريع يقضي على الفوضى السياسية، التي تعيشها دولة الكويت، وذلك من خلال إشهار الأحزاب السياسية، وإصدار قانون ينظّم العمل الحزبي في البلاد». واعتقادي ان المزاج الكويتي الراهن في ما يتعلق بموضوع الأحزاب، يمر بالظروف نفسها التي سادت في الستينات، والتي جعلت المشرّع يتوجس أو يتشكك من تجارب العمل الحزبي في العالم العربي، لا سيما في أحداث الربيع العربي، وتراجع التيارات المعارضة في الشارع والرأي العام العربي، والخليجي تحديداً. وإلى أن يتغير المزاج الشعبي المتشكك، يبقى التحدي: ما هو البديل عن إشهار الأحزاب السياسية لتقليص درجة الفوضى السياسية التي تعاصرها التجربة البرلمانية في الكويت؟

ومن توصيات الكاتب أيضا: «ضرورة جلوس جميع الأطياف، سواء الحكومة أو المعارضة من داخل المجلس وخارجه، لوضع استراتيجية وفكرة عامة، وتوضيح الهدف من عملية التنمية»، وهو كلام جميل ومهم، ولكن عمليا ما الذي سيلجئ هذه الأطراف إلى الجلوس معاً، إن لم يكن هناك دافع حقيقي يلزم الطرفين بالجلوس؟ فإذا لم تكن هناك قضية وطنية حقيقية متفق عليها، سواء كانت التنمية أو غيرها، فلن يشعر أحد بأهمية الحوار الوطني لأخذ الكويت إلى مرتبة أعلى في النمو والازدهار.

ان الكثير من الأبحاث والأدبيات عن الوضع السياسي في الكويت يلزمها طرح أفكار جديدة، لا تعتمد فقط على مقابلات من نواب سابقين في البرلمان، نعرف سلفاً اتجاهاتهم وميولهم في التحليل، ولكن على منهجية مغايرة تفكر خارج الصندوق، وتمازج بين المتفرقات السياسية من داخل الكويت وخارجها بحثاً عن عدسة جديدة، أو تحول فكري في الفهم paradigm shift.

إنكار «الهولوكوست» وقضية العرب

فاضل الطالب
gm@oic-kw.com
@ftaleb

يعتبر إنكار الهولوكوست جريمة يعاقب عليها القانون في عدد غير قليل من الدول الأوروبية، وذلك بالطبع بفضل تحرك اللوبي الصهيوني على مدى عدة عقود خلت، ولكن عندما يصل الأمر إلى أن يقلب عاليها سافلها على الجمهورية البولندية، بعد أن نكرت نسب تلك الجريمة «إن حدثت» إلى الأفراد البولنديين إبان الاحتلال النازي لها، وجرمت استخدام عبارة «معسكرات الموت البولندية»، وعاقبت عليها، ولم تنكر الجريمة بحد ذاتها، أقول عندما يصل الأمر إلى هذا الحد، فما لنا إلا أن نرفع «البرنيطة» لهذا اللوبي اعترافاً منا بتمسكهم الشديد بقضيتهم المصيرية الأولى، وعدم تزحزحهم قيد أنملة عن اعتقادهم هذا.

فما إن صدر القرار البولندي إلا «وعينك ما تشوف إلا النور» من هجوم شرس من الحكومة الإسرائيلية باتهام بولندا في إنكار التاريخ وتحوير الحقيقة، بالإضافة إلى رد فعل الكنيست الإسرائيلي باقتراح قانون معاكس بعقوبة تقضي بحبس خمس سنوات كل من ينكر دور من «ساعد» النازيين بالجرائم، التي ارتكبت ضد اليهود، وقد تظاهرت المنظمات اليهودية بالعالم للضغط على الحكومة البولندية قبل إصدار القرار، وكيف أنها أنكرت دورهم بمساعدة النازيين آنذاك، وبالطبع كان موقف «ماما أميركا» حازماً، حيث تباكت كعادتها على حرية التعبير والعلاقات الاستراتيجية وتداعيات الأمر.

في بادئ الأمر، وعند قراءتي للخبر، ظننت ان القرار البولندي يفرض العقوبة على من يقر «قصة» محرقة الهولوكوست، ولكن ما إن استرسلت خاب ظني، وعلمت انهم معترضون على إنكار مشاركة بعض البولنديين بالمحرقة، فعلمت وقتها مدى «استثمار» الكيان الصهيوني لهذه القضية بالطريقة الأمثل، والظهور بصورة الشعب المضطهد المسكين، الذي يستحق المعيشة المثلى، وقد كان لهم ما أرادوا باختيار فلسطين دولة لهم قبل سبعين سنة. ولنا في كتاب «الأساطير المؤسسة للسياسة الإسرائيلية»، للفيلسوف الفرنسي روجيه جارودي، خير شاهد، الذي شكك فيه بوجود غرف الغاز أصلاً، وأن عدد ستة ملايين مبالغ فيه جداً، وان اللوبي اليهودي في أميركا هو الذي روج لهذه «الأسطورة»، بغرض إنشاء الدولة في فلسطين.

ما أردت قوله لنتعلم قليلاً كيف نستطيع استثمار قضية فلسطين بصورة جيدة، تكفل استرجاع الحق المسلوب، وهي قضية واضحة للعيان، لا لبس فيها ولا شك، كقضية الهولوكوست، تلك التي ينتابها الغموض والريبة والمبالغات العجيبة، كيف لم نستطع طوال السنوات السبعين المنصرمة من التمسك بقضيتنا الأولى، وهي مسألة واضحة كالشمس في رابعة النهار، وعدم التفريط بها، وقد بدا ظاهرا تقديم التنازلات الواحدة تلو الاخرى لم ترض بها الدولة العبرية، وكذلك الدول العظمى الكافلة لها، وقد كانت بدءاً مجرد وعد استعماري من بريطانيا عام 1917، ومن ثم بدأ الانجراف اليهودي من جل دول العالم شيئاً فشيئاً إلى أرض فلسطين العربية، وتمركزهم في بقع كثيرة فيها، تمهيداً لقيام وإنشاء الدولة، وكان لهم ما أرادوا عام 1948 بتكوين الكيان المغتصب، وسط تخاذل واضح من دول عربية للحفاظ لكسب ود الدول الاستعمارية التي تستغلها ايما استغلال.

والآن وبعد كل تلك السنوات، وبعد أن حذفنا من القاموس العربي كلمة «استنكار»، وبعد تهافت بعض الدول العربية الى «السلام» مع الكيان المغتصب، وتم خلق عدو أو أعداء آخرين لتلهية الشعوب وصرف النظر عن القضية الأم، هل بقي من الأمر شيء عدا الاستسلام؟!

جزرنا.. حزام أمني وسياحي

محمد سعود يوسف البدر *

اهتمت الدولة في الآونة الأخيرة بتطوير الجزر الكويتية، وتسارعت وتيرة الحرص على تنفيذ المشاريع المختلفة فيها، وقد خصص مجلس الوزراء جانباً من جلسته الأسبوع الماضي، لمناقشة هذا الموضوع، وإصدار القرارات المناسبة والعاجلة لتطوير جزرنا العزيزة، وأوصى بتذليل كل الصعوبات التي تعيق أو تعرقل تنفيذ هذه المشاريع بموجب الخطة الموضوعة لها.

وتشكل هذه الجزر حزاماً أمنياً طبيعياً يحيط بدولة الكويت من شمالها إلى جنوبها. حبذا لو وضعت منظومة أمنية ودفاعية متطورة وأجهزة مراقبة حديثة، لتشكل سياجاً لحماية الحدود البحرية، والتصدي لأي اختراق لمياهنا الإقليمية، ومنع التسلل، وكشف ومتابعة أي جسم غريب يمر عليها جواً أو بحراً.

أما من الناحية السياحية، فإننا نأمل في إقامة فنادق ومطاعم وحدائق ومنشآت ترفيهية للعائلات والأطفال بمساحات خضراء، إلى جانب خدمات متنوعة صحية وثقافية، وتوفير مستلزمات ذوي الاحتياجات الخاصة، حتى يتمتع الجميع بهذه الخدمات. كما نتمنى أن توفر الدولة وسائل مواصلات حديثة لنقل الركاب إلى هذه الجزر، ويكون هناك رابط للتنقل بينها، ليتمتع روادها بأوقات سعيدة للاطلاع على إنجازات بلادنا الغالية والتطور السياحي في البلاد، خاصة الوفود السياحية التي تنظمها الجهات المختصة لزيارة هذه الجزر.

وبهذه المناسبة، حبذا لو قامت الدولة بإجراء المسح الشامل لهذه الجزر قبل تنفيذ أي مشروع فيها، ربما وجدت فيها بعض الآثار أو المياه أو نفط أو غاز أو أي من المعادن، والتأكد من خلوها من أي معوقات، وأنا على يقين أن الجهات المختصة لديها تصور واضح لهذه الملاحظات.

ومن الملاحظ أن الدولة في سياستها التنظيمية، وخططها المستقبلية لتطوير ديرتنا الحبيبة، وخاصة في الفترة الأخيرة، يرى المواطن سرعة تنفيذ المشاريع المختلفة، وخاصة الطرق، وافتتاح كثير من الانجازات لخدمة وراحة المواطن والمقيم.

كما ان المشاريع المستقبلية الكبرى، التي بُدئ بتنفيذها أو جار التخطيط لها، كطريق الحرير والخدمات الصحية والتعليمية والمطار ووسائل المواصلات بأنواعها، تشكل مورداً ومصدراً جديداً للدخل، وتشجع الاستثمار في البلاد، لما تتمتع به من أمن وأمان واستقرار، وما يقدم لها من تسهيلات.

نتمنى الرخاء والتطور والتقدم والازدهار لبلادنا لتأخذ دورها الرائد بين الامم.

ندعو الله عز وجل أن يوفق الجميع لما فيه خير هذا الوطن والمواطنين إنه سميع مجيب.

* سفير متقاعد

باب هاني

للمرة الثانية.. عشت في الظلام (2)

د. إبراهيم بهبهاني
ebraheem26.com
@babhani26

حاولت ألا أقحم الآخرين في مشكلتي بفقدان العين اليسرى، لكنني وجدت أن المسألة لم تعد شخصية، بل قد يتعرض إليها أي واحد منكم، فهي حالة عامة وكارثة نعيشها من دون أن يقوم أحد بقرع الجرس. كنا وما زلنا نقول إن التشخيص هو مفتاح العلاج، وإذا لم يكن المختص ملماً وعالماً ومتيقناً من تشخيصه، خاصة للحالات الحرجة، فهنا الطامة الكبرى. بينما كانت حالتي واضحة في اليوم التالي، عندما عملوا لي أشعة الرنين المغناطيسي بعد الظهر، ورغم وجودي لمدة خمسة أيام في المستشفى، لم يحاول فطاحلة التخصص أن يعملوا أي شيء لإنقاذ الموقف وإنقاذ عيني، بل الأَدْهَى والأَمَر أنهم كانوا طوال تلك الفترة ينكرون، وينفون ظهور أو تسلّم نتيجة الأشعة! وهذا أمر يرقى الى درجة الكارثة. وأنا أقول كل كلمة ومسؤول عنها أمام الله وأمام ضميري وأمام أي مسؤول يتجرأ على مواجهتي.

رغم وجودي ولمدة خمسة أيام في المستشفى، لم يبذلوا أي محاولة للإنقاذ، حتى بعد خروجي، بقيت المسرحية تعرض أمامي، خاصة في حجرة استقبال مرضى البنج العام، والقول المغلوط والمضحك والمبكي، انني حامل لميكروب المستشفيات القاتل. هكذا وبكل بساطة كان تشخيصهم، إلى أن بدأت المعاناة بضعف النظر في العين اليمنى، وقد ذهبت إلى كليفلاند بأميركا، وقالوا لي إعادة النظر للعين اليسرى صعب جداً بعد موت العصب البصري، وإتلاف خلايا الشبكية، واقترح علي أحدهم قبول المخاطرة، وعمل عملية لعدسة العين اليمنى لإصابتها بالماء الأبيض، رغم وجود فقدان البصر في العين اليسرى، وتم تحديد الموعد وأبلغوني باحتمال فقدان العين الثانية، وهو أمر وارد، وشرحوا لي ذلك بالتفصيل.

عدت إلى الكويت حتى لا نكلف الدولة مصاريف أكثر لعلاجي بالخارج، لكن راحت الأمور تتجه إلى الأسوأ في الأشهر الأربعة، التي تلت ذلك، عندها توكلت على الله وقررت أن أجري العملية فيما تبقى لي من نظر في العين اليمنى الباقية، واترك الأمر بيد الله سبحانه وتعالى. وأقولها كلمة حق ان الدكتورة صبرية صالح لم تقصّر، وكانت خير معين لي، وخوفي أثناء العملية تغلبت عليه بالبسملة والدعاء والصلوات، بل كانت تشجعني وتدعمني معنوياً أن أصلي وأدعو معها. فقد أنهت العملية في ثلث ساعة، واستأذنت لإغلاق العين كاملة لمدة 24 ساعة للحفاظ على الجرح وتثبيت الغرز واعطت تعليماتها، ونقلوني إلى حجرتي لتبدأ ساعات الظلام والخوف مما سيحصل، والحجية والرضيعة وخالتي يطمئنوني ويملأون الجو بالأدعية للتخفيف من معاناتي، ولا أنسى الطبيبة الإنسانة ومساعدتها د. شيماء سعد، يتابعون معي كل صغيرة وكبيرة، فيما أنا مازلت أشعر بالرعب من نتائج العملية.

كنت ارتعد من الخوف بعد الساعات الأولى من العملية، فأنا الآن في حالة ظلام كامل أثناء التنقل من السيارة إلى البيت.

خواطر

أ. د. عبدالله محمد الشيخ

1 ـ اختراق موقع وزارة الداخلية سابقة خطيرة. ماذا لو تم اختراق مواقع أكثر حساسية؟ انتبهوا.. عالم النت خطير، نحتاج إلى منظومة إلكترونية جاهزة، وعلى أهبة الاستعداد، ماذا لو تم إيقاف محطة توليد الكهرباء، ويمكن المياه، ونتائج قبول الطلبة؟ هل نحن على استعداد أم اننا لا نزال على طمام المرحوم؟

2 ـ يجب تحديث وتطوير سلاح الجو، فهو الغطاء الواقي للبلاد، طائرات حديثة، وقطع غيار متوافرة، وطيارون على مستوى كبير من التدريب، وإعداد قوه بشرية قادرة على رد الغزاة، وهنا أيضا يأتي دور سلاح الجو، وأن يكون هذا السلاح مستعداً بشرياً وفنياً وتدريبياً.

3 ـ معقولة لا يوجد في العالم العربي والإسلامي من يدين ما يحدث في سوريا من قصف ودمار وتخريب وتدمير وقتل وتهجير؟ معقولة لا أحد استنكر القصف الروسي والتدمير الإيراني والغاز الكيماوي؟ معقولة الشعوب نائمة تغضب عند هزيمة فريقها المفضل، وترقص طرباً عند زيارة مطربها المحبوب، والمفكرون المثقفون هجوم على الحجاب وعلى التدين وعلى تركيا، وليس في بالهم سوريا الشعب أو اليمن أو العراق. وإيران تقف بكل ثقلها مع نظام الأسد، وليذهب السوريون الى الجحيم، تحت حجة محاربة الإرهاب، وكأن هذا الشعب هو الإرهاب بعينة، أمة عربية وأمة إسلامية، لقد ضحكت علينا الأمم من جهلنا وتخلفنا. اتقوا الله في شعوب هذه الأمة.

4 ـ تشكيل لجنة مؤقتة لإدارة شؤون اتحاد الكرة هي العودة الى مربع رقم واحد، «لا طبنا ولا غدا الشر»، تشكيل لجنة بقرار من الفيفا والاتحاد الآسيوي بمعنى الفيفا والشيخ أحمد. الكرة الآن عادت إلى ملعب الشيخ أحمد. قلناها من زمان تفاهموا معه وإلا فالتيه المظلم.

مدرسة البيت

باسمة الوزّان

حين يتعثّر طفل اعتيادي في درس جديد يعني أنه بحاجة إلى عرض مختلف للمعلومة، وتبسيط أكثر للمفهوم ليتمكن من الاستيعاب والمواصلة وهضم الدرس، لا أن يرهق بالمزيد ليصبح أفضل من غيره، أو ليحصل على الامتياز أو ليثبت عليه. إنّ فتح الأم أو الأب أو كلاهما معا مدرسة إلزامية في البيت، أو جلب معلم أو معلمة للتأكد من إنجاز الواجبات والحل الصحيح بشكل يومي أو منتظم، يؤثر في أنشطة الانطلاق والتفكير الحر التي تيسّر للطفل استخدام حواسه وتشغيل عقله لفهم الحقائق بشكل ملموس وتلقائي. وتعوّد الطفل على المساعدة قد يقلل قدرته على التفكير ومواجهة مواقف جديدة لوحده، ويخفض مستوى تشغيله الذاتي للذهن، وربما يدفعه تدريجيًا ألا يثق بقدراته، وقد ينعكس على أمور أخرى وقرارات متباينة المستوى في حياته كلما تقدم في عمره.

قال أب: اعتمدت على نفسي منذ الصغر، ولم أثق بقدرة ابني ولم أخصص وقتًا لمتابعته، وبذلت جهدًا لأغير الفكرة إلى اعتماده على نفسه ما كان له أثر إيجابي جمعي. وقالت أمّ: قبلت إمكانات طفلتي وطريقتها بدءًا من قص الصور ولصقها إلى كتابتها المبعثرة وتطورت بتوجيه مطعم باللعب وقراءة القصص.

حاجة الطفل للفهم هي فرصة ينبغي أن تسير في اتجاه تعميق العلاقة بينه وبين والديه من جهة وبين العلم والكتاب من جهة أخرى، وإزالة علامات الاستفهام بشكل مسلٍ يبني علاقة طيبة بين المربي وفلذة كبده، ويحيل السؤال إلى متعة وبهجة.

تحويل مسألة حسابية إلى لعبة بين الطفل مع أحد والديه لا يسهل فهمها فحسب، بل يجعلها مفتاحًا لعلاقة وطيدة ضرورية للطفل وأبويه بعيدًا عن الإلزام والشرط.

كتب أ.د.علي عاشور الجعفر في كتابه «رحلة الأعداد من الساعة الحسابية إلى ساعة التكوين»، ما يدلل على تجربة إنسانية فريدة ومختلفة بدأت بسؤاله عن كيفية مساعدته لطفلته على حفظ جدول الضرب، وأفضت رحلته إلى الربط بين جدول الضرب والساعة ووصل إلى مفهوم ساعة التكوين وتصور لاختراع ساعة قابلة للتداول ومتعددة الوظائف والأغراض: «ترى ماذا يكون من أمر حين ترى ابنتك ذلك الكيان النوراني اللطيف وهي تكابد في استدارة سنواتها التسع مشقة حفظ جدول الضرب وعلى قسماتها الملائكية سمات ناطقة بالمعاناة والسأم في صمت بليغ؟ لم يكن بد – وهذه هي الحال – أن تتحرك نوازع الأبوة وعواطفها لتبحث لهذه الصغيرة الجميلة عن الحل لتبسط به الأمور ويتحول عناء الذاكرة والحفظ إلى لعبة جميلة مع الأعداد تمارس به لذة التأمل ومتعة الكشف، وكانت منطلق الرحلة إلى عالم الأعداد ومضة ربطت بين جدول الضرب والساعة.

الكتاب لافت بتميز موضوعه وطرحه المفعم بالحنان والرفق بطفلة صغيرة وجدت هذا الكشف مادة طيبة للحديث.. وحفّز في أعماقها القدرة على تخطي المعتاد إلى ما هو باطن وخفي وغير مألوف.

جرة قلم

«الأوقاف».. ووجودية ديكارت!

علي أحمد البغلي
Ali-albaghli@hotmail.com

خطبة الجمعة 23 مارس الماضي، والمعدة من قبل ما يسمى بقطاع المساجد في وزارة الأوقاف، أحدثت منذ بثها ولا تزال ضجة في المجتمع الكويتي، فتلك الخطبة ليست مجرد حماس شخص أمام الميكرفون، فتفوه بما تفوه به!.. لا بل هي خطبة أعدتها الوزارة من خلال أحد قطاعاتها، وتمت مراجعتها على مستويات مختلفة، لذلك فإن الوزارة والحكومة مسؤولتان مسؤولية كاملة عن كل ما ورد فيها من شطط، أو أن من ألقاها تفوه بما لا يعرف!

الخطبة ركزت على ما أسمته بظاهرة الملاحدة في الكويت، ونحن نعيش في هذا المجتمع منذ عقود ولم نلمس تغييرا في إيمان غالبية الشعب الكويتي، ونظن أن أفكار الوزارة مبنية على قياسها لكل الآراء بما يؤمن به القائمون عليها وفكرهم المرجع والأساس، وهذا خطأ.. فالله سبحانه وتعالى خلقنا بهذا التنوع، ولا يمكن أن يوحدنا فكر هؤلاء «ولو شاء الله لجعلكم أمة واحدة».. صدق الله العظيم.

***

الخطبة تقول: «أعظم الناس انحرافاً هم الملاحدة الفلاسفة وزنادقة الدهريين الماديين، وهم أكبر أعداء الرسل في كل زمان ومكان، وهم شرار الخلق الدعاة إلى الضلال والشقاء، فإنهم تصدوا لمحاربة الأديان كلها.. وزين لهم الشيطان علومهم التي فرحوا بها.. ومن أعظمها عندهم أصل خبيث تفرع عنه ضلالهم وهو: أنه من أراد الشروع في المعارف الأهلية، فليمح الله من قلبه جميع العلوم والاعتقادات، وليسع في إزالتها من قلبه بحسب مقدوره، وليشك في الأشياء ثم ليكتف بعقله وخياله ورأيه.. مع كون وجود الله تعالى ووجوب إفراد ألوهيته، والإيمان بأسمائه وصفاته وأفعاله من أظهر وأوضح القضايا، إلا أنه وجد شذاذ الآفاق من البشر أنكروها، وأضحت فتنتهم ووباؤهم وإلحادهم غزواً فكرياً، تجاه ناشئة المسلمين وشبابهم يعيب عقيدتهم وأخلاقهم في مقتل...».

ثم عرجت الخطبة في جزئها الثاني إلى ما أسمته «ما يدعو إليه أهل الإلحاد المعاصر» وهو الدعوة إلى الانحلال من جميع القيود الشرعية والأخلاقية، والدعوة إلى حرية المرأة التي هي في حقيقة الأمر انسلاخها من الأعراف والعفة والحياء إلى عادات الكفار والانحلال والتبرج والسفور.. انتهى.

والجزء الأخير هو الذي أثار ضجة كبرى ولا يزال وهو ليس بموضوعنا الأساسي، فقد أشبعه الكثيرون بحثاً ورداً ووجهات نظر، تخطِّئ ما خطته أقلام المعنيين في «الأوقاف».

***

نرجع هنا إلى المفكر والفيلسوف الفرنسي ديكارت وهو أبو الوجودية، وصاحب نظرية «أنا أفكر.. إذاً أنا موجود» لنرى ماهية آرائه التي أخذها كاتب الخطبة باستخفاف ومن دون أدنى علم أو معرفة أو تعمق بمثل تلك الاتجاهات والنظريات.

ديكارت.. بدأ بكتابة كثير من الكتب تحوي نظرياته، بدأها بكتاب «رسائل حول المنهج»، وهو كتاب مهم للغاية، حاول من خلاله رأب الصدع المختلق بين الفكر والعقيدة، وهو ما دفعه لتسخير الفكر للوصول إلى الإيمان.. وقد استندت فلسفة ديكارت إلى منهج الشك، ومن الشك استنبط فرضية أنه يفكر، لأن الشك نوع من التفكير.. وهو المؤكد الأول الذي لا خلاف عليه.. ثم انطلق ليؤكد وجود الباري – نكرر «الباري» – أي الله، من خلال الإشارة إلى أن الشك نوع من عدم اليقين، وهو ناتج عن خداع الشيطان للإنسان، أي عدم الكمال، وهو ما يستوجب وجود الكمال – والكمال لله وحده عز وجل – ومن خلال هذه الجزئية توصل ديكارت إلى وجود الله، الذي لا يمكن أن يتصف بالصفات الخداعة، فهو الكمال والعظمة، وبالتالي فلا يمكن أن يكون سبباً في الخطأ البشري، بل العكس هو الصحيح، لأن الله الخير كله، والرحمة كلها، ويشير إلى أن الإنسان عندما يقع في الخطأ، فذلك لأنه لا يستخدم النعمة التي أنعم الله عليه بها وهي عقله... انتهى.

أكتب هذا لمجرد إلقاء الضوء على الخطأ الفادح الذي وقعت فيه وزارة أوقاف حكومة الكويت الرشيدة بالتعميم المخل والفكر السطحي.. فديكارت فيلسوف الوجودية، مؤمن بالله سبحانه وتعالى بطريقته الخاصة، وليس بطريقتهم.

ولا حول ولا قوة إلا بالله العلي العظيم.

عبد الوهاب العوضي

من الذاكرة

شكراً للسلطة الرابعة

خالد أحمد الطراح

أشكر القبس كأحد ممثلي السلطة الرابعة على نشرها المقابلة التي تمت اخيرا مع مدير نيابتي العاصمة وسوق المال، والتي آتت ثمارها في تحرّك حكومي سريع في مخاطبة السيد النائب العام بخصوص الاحكام القضائية غير المنفذة من قبل بعض المسؤولين في الاجهزة الحكومية، وليس خارج نطاقها.

فلولا القبس لم تفعِّل الحكومة قرارها رقم 423 الصادر في 2018/3/12 بشأن «مكافحة الفساد وتجفيف منابعه والقضاء على اسبابه»، كما جاء في كتاب نائب رئيس الوزراء وزير الدولة لشؤون مجلس الوزراء الى النائب العام، وهو ما يؤكد ان هناك دورا مهما للغاية للسلطة الرابعة، اي الاعلام غير الرسمي يبدو انه تم تداركه رسميا على خلاف ما ينشر في السابق من فضائح مالية وإدارية تشكل انواعا مختلفة من الفساد منذ سنوات.

الحكومة التي تفاعلت مع ما نشرته القبس هي نفس الحكومة التي قررت التقشُّف وترشيد الانفاق والهدر الحكومي، من خلال وقف شراء الصحف اليومية التي تبلغ قيمتها مئة فلس كويتي، وهو مبلغ زهيد مقابل مصروفات كمالية غير ضرورية يتكبّدها المال العام، منها شكلت مخالفات قانونية سافرة، ومنها ربما في الطريق الى السير بنفس الاتجاه!

السلطة الرابعة منذ تمتعها بحرية النشر والتعبير وحتى بعد تقييدها الى حد كبير بقوانين تتناقض مع مواد الدستور ومذكرته التفسيرية لم تتوقف بعض وسائل الاعلام - طبعا - وليس جميعها من تسليط الضوء على مصادر وأشكال الفساد الاداري والمالي في مؤسسات الدولة، لكن الادارات الحكومية المتعاقبة لم تعر اهتماما لمعظم ما يتم تناوله اعلاميا على الصعيد الخبري او المقالات والرأي والتحليل وهي ممارسة حكومية لها جذور تاريخية لا أتوقع ان يتم الاعتراف بها!

القبس - ليس لأنني احد كتّابها - كانت المبادرة في فضح مخطط سرقة استثمارات الدولة الخارجية المعروفة باستثمارات اسبانيا اثناء الغزو وهي حقيقة لا يمكن نكرانها، لكنها (القبس) في نهاية المطاف نجحت في اداء رسالتها حتى دخلت سرقة الاستثمارات محراب العدالة خارج الكويت، في حين ينتظر ايضا التحرّك القضائي محليا بعد انتهاء كل المحاكمات الخارجية لأسباب قانونية تحول دون مقاضاة المتهمين في التهم نفسها في اكثر من بلد وفي الوقت نفسه.

نتمنى ان تولي الحكومة الاهمية لما يثار في وسائل الاعلام، فالسلطة الرابعة قد يكون من بينها نوافذ انتقائية تحرّكها مصالح متنفّذين، ولكن هذا لا يشمل جميع اعضاء السلطة الرابعة.

اما سبب عدم تقديم وزارة العدل تقريراً بعدد الاحكام غير المنفّذة فهو من صلب اختصاص الحكومة، حتى إشعار آخر!

ترامب بين أردوغان والأكراد

د. مصطفى اللباد

دخلت تركيا مرحلة جديدة في علاقاتها الثنائية مع الولايات المتحدة الأميركية، بعد تلميح وتصريح الرئيس التركي أردوغان بأن واشنطن هي من مول وسلح التنظيمات الكردية المسلحة المقاتلة في سوريا، وأن أنقرة ستحارب هؤلاء بلا هوادة. بالمقابل، يدخل الرئيس الأميركي دونالد ترامب مرحلة جديدة من التوتر مع تركيا، خصوصاً مع تصريحاته بأن بلاده ستترك سوريا قريباً من دون أن يقرن ذلك بتفاهمات واضحة مع تركيا. والأخيرة صعدت وتيرة انخراطها الإقليمي بدخول عفرين شمالي سوريا، وإعلانها عن نيتها في العمل بالشمال السوري، وصولاً إلى العراق، حتى تطهير تلك المناطق الشاسعة من مقاتلي «حزب العمال الكردستاني» و«وحدات حماية الشعب الكردية». وكانت أولويات البلدين، أميركا وتركيا، قد تصادمت بوضوح منذ الحرب على تنظيم «داعش» الإرهابي، حيث رغبت تركيا في إسقاط النظام السوري أولاً، في حين أرادت أميركا هزيمة «داعش» أولاً، الأمر الذي جعل واشنطن تنشئ «قسد» أو «قوات سوريا الديموقراطية» بتسليح أميركي، وبعديد غالبيته كردية وبعض العشائر العربية، في حين غضت تركيا الطرف عن دخول المسلحين الأجانب إلى سوريا عبر أراضيها.

للإنصاف، لا يعود التوتر الحالي في العلاقات التركية - الأميركية إلى عصر ترامب، بل إلى زمن أوباما، إذ إنه ومنذ تحول الحراك السوري إلى حرب أهلية، ركزت تركيا جهودها على إسقاط النظام السوري بهدف تثبيت نظام جديد مكانه، يوالي تركيا، ويجعل من سوريا حديقة خلفية لها. لذلك وبغض النظر عن التبدلات العسكرية على الأرض، فقد امتنعت أنقرة عن الانضمام إلى التحالف الدولي المناهض لتنظيم داعش، بحجة أن هزيمة التنظيم دون إزاحة النظام السوري، سيعزز الفوضى في المنطقة. قدمت تركيا الدعم إلى «الجيش السوري الحر» وفصائل أخرى، على خلفية تنسيق إقليمي مع قطر والسعودية. وكان واضحاً أن إدارة الرئيس الأميركي السابق باراك أوباما قد كبحت رغبة أردوغان العارمة في فرض منطقة حظر جوي داخل الأراضي السورية - قبل دخول روسيا إلى سوريا - حتى لا تستفز النظام، ومن خلفه إيران - التي تفاوضت معها نووياً وقتذاك - وروسيا التي ستشاركها في فرض عملية انتقال سياسي في سوريا لإنهاء الحرب الأهلية بعد هزيمة «داعش». مشكلة ترامب أنه لا يستطيع إرضاء الطرفين، لأن الطفور الكردي في سوريا يقرع مباشرة أجراس الخطر في أنقرة، كون اتصال الأكراد الجغرافي في سوريا والعراق سيخلق واقعاً جديداً في الإقليم، وبالتالي في جنوب شرق تركيا ذي الغالبية الكردية. ولئن أحرز أكراد سوريا سمعة دولية بعد معارك عين العرب/كوباني، وتصديهم لقوات تنظيم «داعش»، إلا أن حضورهم في المعادلات السورية ظل رهناً بعوامل كثيرة، منها قدرتهم على التفاهم مع واشنطن على مستقبل سوريا، وبالتالي تأمين مظلة حماية من تركيا. لا يقبل أردوغان بأي تعاون أميركي - كردي، ولا تستطيع واشنطن نفض يدها من الأكراد بسهولة هكذا، لأن الوجود الأميركي في كامل منطقة شرق نهر الفرات يعود بالأساس إلى التعاون مع الأكراد، الذين يقاتلون على الأرض فعلاً. تبدو الحلول الوسط مسدودة، وعلى ترامب الاختيار إما الأكراد أو أردوغان وليس كلاهما معاً.

نحن هنا إزاء حسابات متضاربة، فمن ناحية تركيا أقدر على حماية المصالح الأميركية في سوريا من الأكراد، وأن ترامب وإدارته سيضطرون إلى تفضيل أردوغان على الأكراد، لا سيما أنهم يحتاجونه في محاصرة إيران أيضاً. ومن ناحية ثانية، تبدو الشخصنة الجارفة للنظام التركي على قياس وقيافة أردوغان والتفاهمات التركية - الروسية بخصوص الحل السياسي عوامل مؤرقة لإدارة ترامب. بالمقابل، ليس من مصلحة واشنطن ضرب أكراد سوريا كما تريد أنقرة، بل إفساح مكان لهم في التفاوض على مستقبل سوريا. وليس من مصلحة واشنطن شطب الأكراد من العملية السياسية في تركيا، بل إضعاف قبضة أردوغان على الحياة السياسية في تركيا.

باختصار، مشكلة أميركا الأساسية في معضلة المفاضلة بين الأكرد وأردوغان أن بديل الأخير ليس جاهزاً بعد.

متى يوقِّع المسلمون على «ويستفاليا»؟! (2 ـ 2)

د. حامد الحمود
Hamed.alajlan@gmail.com
@hamedalajlan

تحدَّثتُ في الجزء الأول من المقال عن زيارتي مدينة مونستر (شمال غرب ألمانيا) منذ ثلاثة أسابيع، برفقة ولدي يوسف، الذي رافقني في رحلة عمل. وذكرت أننا اخترنا أن نقضي عطلة نهاية الأسبوع في هذه المدينة؛ لكونها المدينة التي تم التوقيع فيها على معاهدة ويستفاليا عام 1648، التي أنهت الصراع المذهبي بين الكاثوليك والبروتستانت، الذي قضى على حوالي ثلث سكان أوروبا. وهنا أودّ أن أشكر الصديق لوثر هيلينكامب - مدير شركة كونمكس في الشارقة - الذي لفت نظري إلى شيء آخر حدث في مدينة مونستر. فمنذ سنة كنت معه على العشاء في دبي، وكنا نتحدث عن الحرب بين الجيش العراقي و«داعش»، وعن أسباب نشأة «داعش»، خاطبني الصديق لوثر: «نحن في ألمانيا، كان قد ظهر لدينا تنظيم يشبه تنظيم داعش. فكما داعش احتل الموصل، احتل الأنابابتست مدينة مونستر لمدة سنة، وكانوا متطرفين دينيا».

لذا، كانت زيارتي مونستر لغرضين: لزيارة المتحف ومركز البلدية الذي تم التوقيع فيه على اتفاقية ويستفاليا، وإلى البحث عن آثار عن «الدواعش» الألمان. فبعد زيارة المتحف ومركز البلدية، توجّهت مع يوسف إلى كنيسة القديس لامبرت، لأشاهد الأقفاص الثلاثة المعلّقة في أعلى برج الكنيسة. ففي هذه الأقفاص الثلاثة تم وضع جثث قيادة «داعش» الألمان أو Anabaptist لمدة خمسين سنة. أخذت صورا عند كنيسة القديس لامبرت، وفي خلفي البرج بأقفاصه الثلاثة. وقرأت أن الأنابابتست، استولوا على المدينة خلال الفترة 1534 ـ 1535، وكما تم تعيين أبوبكر البغدادي خليفة للمسلمين، تم تعيين برنارد كنيبير دولنغ خليفة على المسيحيين، الذي دعا إلى إعادة تعميد المسيحيين ليصبحوا أطهارا.

بعدها تجوّلنا في عربة كهربائية مكشوفة تحت درجة حرارة -4، يقودها مرشد سياحي، بدا أنه من جيل كاتب هذه السطور. فأخذنا بجولة في أزقة هذه المدينة التاريخية، وأشار إلى مبنى حديث أخبرنا أن هذا المبنى هو أكبر مكتبة في العالم للديانة المسيحية. فالتفت إلى ولدي يوسف، وعلّقت: «يبدو أننا في النجف أو الأزهر المسيحي»، لأن المكتبة هي لأهم جامعة في العالم تدرس اللاهوت المسيحي. واستمر المرشد شارحا عن المسيحية، فأخبرته أنني أعرف بعض الشيء عن المسيحية؛ فالمسيحية من عندنا. ولأول وهلة استغرب كلامي، ثم تدارك نفسه قائلا: «كلامك صحيح، فالمسيح ولد وعاش في فلسطين». ثم أضفت: «نحن في الشرق الأوسط، مميزون في تصدير الأديان، كما أنتم مميزون في تصدير السيارات».

هذا، واعتبر معاهدة ويستفاليا مهمة للتذكير بمآسي الحروب الطائفية، لكني لا أعتبر أن التاريخ يكرر نفسه. فـ«داعش» غير الأنابابتست مع التشابه بينهما. فمع تطرّف الأنابابتست كانت لهم مزايا على «داعش»، لكونهم أرادوا إصلاح النظام الاقتصادي آنذاك، كانوا يريدون تقليص الفجوة بين الأغنياء والفقراء. ولا أعتقد أنهم حرموا الموسيقى، التي هي جزء من الصلوات المسيحية. كما أنهم ليسوا في انتظار توقيع اتفاق بين السنة والشيعة لإنهاء الحروب الطائفية. فالصراع كان ويظل سياسيا سلطويا امتد إلى الدين. وهناك إشارات بأن العراق في طريقه إلى الاستقرار السياسي والازدهار الاقتصادي. لكن يظل الصراع في سوريا مستمرا، الذي ما كان يجب أن يكون سببا في تشريد تسعة ملايين سوري بين الخارج والداخل، وإلى مقتل أكثر من نصف مليون. وما كان هذا الصراع يندلع لو توافرت للرئيس الأسد الحكمة بألا يلجأ إلى ما لجأ إليه والده في حماة عام 1982. وما كان يمكن أن تندلع هذه الحرب الأهلية لولا تدخل إيران و«حزب الله»، ودعمهما الدكتاتور الظالم، مما أدى الى التضحية بعلاقة ايران مع 80% من مسلمي العالم.

الحروب الطائفية الحديثة في عالمنا العربي ابتدأت مع اندلاع الحرب العراقية ـ الإيرانية عام 1980، التي ولدت غزو الكويت واحتلالها، ثم غزو العراق، فالحرب الأهلية في سوريا. فنحن لسنا بحاجة إلى «ويستفاليا»، وإنما إلى هزيمة الأسد وانسحاب إيران من سوريا. ويبقى الشعب الإيراني شعبا صديقا، وأتفق مع السفير الإيراني السيد علي رضا عناياتي عبر مقاله «الادعاء بكره إيران للعرب.. تجاهل». فالإيرانيون لا يكرهون العرب. وعمق التأثير الإيراني الثقافي في التراث الثقافي والديني لا ينكره إلا جاهل. لكن لأني أحب إيران والشعب الإيراني، ولأني أقرأ في الأدب الإيراني القديم والحديث، أود أن أرى النظام الإيراني مهزوماً في سوريا. فهزيمة النظام الإيراني في سوريا، انتصار للعرب ولقوى الاعتدال والعقلانية في إيران. هناك قوى في إيران تعتبر أن الحرب العراقية ـ الإيرانية ما زالت مستمرة، وهناك قوى في إيران تريد أن تنتقم من انتصار طرف من أبناء العمومة ضد طرف آخر في القرن الهجري الأول. هؤلاء لا يعتقدون أن الحرب العراقية ـ الإيرانية ما زالت مستمرة فقط، وإنما بالنسبة إليهم فإن معركة «صفّين» ما زالت مستمرة. هؤلاء ليس لديهم استيعاب للتاريخ، هؤلاء نود أن نرى هزيمتهم.

سكن العزاب

حررت إدارة التدقيق ومتابعة الخدمات وقسم إزالة المخالفات في بلدية الأحمدي 20 مخالفة إعلان، وأزالت 131.
وقامت إدارة التدقيق والمتابعة الهندسية بتحرير محضر قطع التيار الكهربائي عن سكن للعزاب في منطقة الصباحية.

يحملون مؤهلات تخصصية في مجال التفتيش

1976 موظفاً لديهم الضبطية القضائية في البلدية

زكريا محمد

كشف مصدر أن البلدية قامت بحصر أعداد الموظفين الحاصلين على حق الضبطية القضائية من حملة المؤهلات التخصصية في مجال التفتيش، والبالغ عددهم 1844 موظفاً.

وقال المصدر بأن ما يخص حصر أعداد الموظفين من حملة المؤهلات الهندسية، ومن حملة المؤهلات في غير مجال التفتيش، والحاصلين على حق الضبطية القضائية قبل 1 أغسطس 2008، الموجودين بالخدمة حالياً، فيبلغ عددهم 132.

وأوضح أن البلدية ترغب بزيادة تلك الأعداد نتيجة الأعباء والمهام الوظيفية، التي سيتم اسنادها لهم في حال منحهم حق الضبطية القضائية، وهي حاجة العمل أثناء قيام المهندسين بالكشف على المباني الاستثمارية والتجارية والصناعية والخاصة، بالإضافة إلى الشكاوى التي تتطلب تقرير مهندس البلدية، وعند وجود مخالفات لا يستطيع المهندس تحرير محضر بالمخالفة، وذلك مما يعرقل ويؤخر سير العمل وحماية المهندس أثناء تواجده بأملاك خاصة عند الكشف والقدرة على الاستعانة بقوى الأمن العام.

وأكد المصدر ان الإدارات التابعة للبلدية، التي يدخل ضمن اختصاصاتها الحاجة الى موظفين أصحاب مؤهلات ذات طابع هندسي، وحاصلين على حق الضبطية القضائية، وهي الإدارات الهندسية المعتمدة بالهيكل التنظيمي للبلدية، والتي يستلزم بها طبيعة عملهم القيام بها.

وكشف المصدر انه سيتم توجيه خطاب إلى ديوان الخدمة المدنية للافادة عن مدى منحهم صفة القضائية، ومدى استحقاقهم لصرف بدل الانتقال.

إنذار 43 قارباً في نقعة الشملان

محمد المصلح

أنذرت إدارة النظافة 43 قارباً في نقعة الشملان، و17 سيارة مهملة في منطقة الدوحة، ليقوم أصحابها بإزالتها، وتحرير 10 مخالفات إشغال طريق.

وأسفرت حملة قام بها فريق طوارئ العاصمة عن تحرير 7 مخالفات إعلان، وتوجيه 7 تعهدات، والاشراف على إزالتين لتعديات على أملاك الدولة، ورفع 70 إعلاناً مخالفاً.

● إنذار أحد القوارب

14 مخالفة في أسواق الجهراء

قال مدير إدارة النظافة العامة وإشغالات الطرق بالوكالة في بلدية الجهراء، مشعل الديحاني، انه تم عمل حملة على أسواق الجهراء، للتأكد من التزام أصحاب المحال باللوائح والأنظمة، أسفرت عن تحرير 14 مخالفة.

وأضاف الديحاني أن الحملة شملت التأكد من صلاحية التراخيص، ومخالفة استغلال أملاك الدولة، حيث تم رفع 22 سيارة مهملة، ومخالفات شملت إشغال طريق ونظافة عامة.

ودعت إدارة العلاقات العامة المواطنين والمقيمين في حال وجود أي شكوى الاتصال على الخط الساخن 139 أو عبر مواقع التواصل الاجتماعي، لاتخاذ الإجراءات القانونية حيالها.

بلديات

عائشة علي

استقالة الجاسم

قدم نائب المدير العام للشؤون المالية والإدارية، المهندس وليد الجاسم، استقالته أمس إلى وزير البلدية المهندس حسام الرومي.

ومما يذكر أن الجاسم ترأس عدة قطاعات في البلدية خلال الفترة الماضية، منها التطوير والتدريب والتنظيم والمالية والإدارية.

رفع سيارات مهملة

رفعت إدارة النظافة العامة في بلدية حولي 16 سيارة مهملة، ووضعت 45 ملصقاً على سيارات أخرى تمهيداً لإزالتها، إضافة إلى رفع 261 متراً مكعباً من الأنقاض المجهولة ومخلفات المزروعات.

تجاوز في مساحات التشوين

قامت إدارة السلامة في بلدية مبارك الكبير بتوجيه 13 تنبيهاً لأصحاب المشاريع في منطقة صبحان، تنوعت ما بين أمن وسلامة، وعدم وجود تراخيص، وتجاوز في مساحة التشوين المرخص.

ورفعت إدارة النظافة 1810 أمتار مكعبة من المخلفات من الشوارع العامة ومن أمام ساحات المدارس في محافظة مبارك الكبير.

إزالة تعديات في «الأندلس»

واصلت إدارة النظافة العامة في بلدية الفروانية حملاتها لتنظيف مناطق المحافظة، حيث قامت برفع 4695 متراً مكعباً من الانقاض، وتبديل 199 حاوية، وإزالة 17 سيارة مهملة، ووضع 120 ملصقاً.

وقام فريق الطوارئ بإزالة تعديات على أملاك الدولة في منطقة الفردوس، وتوجيه 7 إنذارات تعدٍّ في منطقة الأندلس، وإزالة 35 إعلاناً عشوائياً في منطقة صباح الناصر.

الإعلانات الشهرية والمبوبة

هاتف: 24834310 - 24834321 فاكس: 24834320

دانة الأربش العقارية
مطلوب للإيجار فلل
لعائلات دبلوماسية وكويتية vip
أدوار وشقق وعمارات
لمعاريس وعائلات صغيرة وشركات
مطلوب للبيع
سكني تجاري استثماري
55533838

خزان نعمة
اسأل عن الخدمات المجانية
خزانات مياه GRP مستقبل
أنظمة تخزين المياه
نعمة منتج كويتي
كفالة عشرون عاماً
● الخزان ٤ طبقات معزول مصنوع من البولي أثيلين النقي.
● مصنع آلياً قطعة واحدة دون وصلات.
● أحجام مختلفة من ١٥٠ إلى ٥٠٠٠ جالون.
٢٤٨٣٩٤٠٣ - ٢٤٨١٤٤٨٣ - ٢٤٨٣٩٤٠٢ - ٩٩٠٤٩٢٣٦
٩٩٨٣٦٠٦٩

خزانات المصنع الوطني
شهادة جودة عالمية لضمان أعلى مستوى للجودة
رافعات خاصة لسرعة التوصيل
خزانات مياه من البولي إيثلين عازل للحرارة والبروردة 100%
أحجام وألوان مختلفة
watani 24764411/22 كفالة ١٠ سنوات
ت: ٢٤٧٦٤٤٢٢ - ٢٤٧٦٩٩٠٠ - ٢٤٧٦٤٤٠٠ فاكس: ٢٤٧٦٥٩٣٠

هل تعلم ما في داخل دكت التكييف المركزي ؟
الأتربة والغبار - العوالق ووبر السجاد - الحشرات والقوارض - الفطريات والعفن - الأوساخ والدهون - الملوثات الكيماوية
ما لا تستطيع رؤيته قد يقضي عليك
المعاينة مجاناً
تنظيف وتعقيم وتصوير دكت التكييف المركزي
قسم خاص لمبيعات وصيانة أجهزة تنظيف الدكت
كلين رايت 2481 4900 - 9919 7948

مؤسسة البيت الملكي العقارية
مطلوب فيلا
● لعائلة vip والدفع كل سنة مقدم.
● أدوار وشقق لعوائل ومعاريس VIP.
● مطلوب عمارة لشركة كبرى.
● مطلوب للبيع بيوت وأراضي وفلل.
99 75 24 97

ديليكتس Delicates Fix & Clean
ترميم و تنظيف و تجديد الماركات
instagram : @delicatescouture
69977495

مركز النخيل النسيجي
تنزيلات
اشتري نخلتين مثمرتين
برحي - خلاص - بريم - أم الدهن
واحصل على الثالثة مجاناً
للاستفسار 60660382 - 60660412
60660391 - 60660385

أرتاح Combined International real estate المشتركة العالمية العقارية
مفهوم جديد لإدارة عقاراتكم
إمتيازات منتج ارتاح
١- ندفع إيجارات العقار للمالك كل ثلاثة أشهر مقدماً.
٢- نتولى تنفيذ متطلبات المستأجرين.
٣- نتولى مقاضاة المتعثرين بالسداد.
٤- تسويق العقارات الشاغرة.
٥- نقوم بمراجعة الجهات الحكومية للأمور المتعلقة بالعقار مثل: المطافي - البلدية.
٦- نتولى عملية توقيع وتجديد عقود الصيانة والمستأجرين
إحدى شركات المجموعة المشتركة للمقاولات
الشركة المشتركة العالمية العقارية (ش.م.ك مقفلة)
99507750 - 22254543

للإيجار بالسالمية للعائلات
قطعة 3 خلف شارع البلاجات
شقة 3 غرف + 3 حمام + غرفة خادمة + صالة + مطبخ + حمام سباحة + مواقف سيارات
97476823

للتنازل عن صك استيديو
قيمة التنازل 2950 د.ك
اطلالة الكعبة المشرفة في برج زمزم مكة المكرمة
من 17 إلى 20 رمضان وحق الانتفاع 12 عام
98575175

للبيع بمدينة صباح الأحمد البحرية
اراضي على البحر وفلل
واراضي صف ثاني من البحر
مساحات كبيرة بأسعار مميزة
90957776

مطلوب فوراً
للأجانب - شركات
عائلات vip
فلل - أدوار - شقق
66390706

للبيع قسائم في المسايل
مواقع مختلفة
يمنع الوسطاء
98834544

القبس للإعلان
24834310
24834320

القبس شكاوي التوزيع
1807111
24844578

للإيجار بمجمع خالد التجاري بالفحيحيل
مكاتب ومحلات تجارية
مساحات مختلفة
تصلح لجميع الأنشطة
تشطيب ديلوكس - خدمات مميزة
موقع بقلب السوق التجاري
للإتصال: 66495926

محل
للإيجار أو الضمان بالمنطقة العاشرة
الدور الأول
يصلح لأي نشاط
سابقاً محل ألعاب
23919944

القبس شكاوي التوزيع
1807111
24844578

عقارات للبيع
الروضة: 750م شارع واحد
بيان: أرض 375م شارع وسكة
الفنيطيس: أرض 500م زاوية
حطين: فيلا 450م 3 أدوار
ت: 55050242
يمنع الوسيط

مطلوب شراء مزرعة
والدفع كاش
99000559

مرضى السكري أكثر عرضة لمضاعفات أمراض الأسنان

نصحت دراسة أميركية حديثة مرضى السكري، بضرورة زيارة أطباء الأسنان بشكل دوري لتلافي الآثار الجانبية للمرض في صحة الأسنان.

الدراسة أجراها باحثون بجامعتي نيويورك ونورث كارولينا في الولايات المتحدة، ونشروا نتائجها، في عدد الإثنين، من دورية American Dental Association العلمية.

وأوضح الباحثون أن دراسات سابقة أظهرت وجود علاقة ثنائية بين مرض السكري وتدهور صحة الفم.

وأضافوا أن الأشخاص المصابين بمرض السكري يتعرضون أكثر من غيرهم لخطر الإصابة بأمراض اللثة، مثل التهاب اللثة المزمن والأنسجة والعظام المحيطة باللثة.

وأكدوا أن أمراض اللثة لها تأثير سلبي في عملية التحكم بغلوكوز الدم، التي يمكن أن تسهم في تطور مرض السكري.

ولتلافي تلك الأخطار، نصح الفريق المصابين بمرض السكري، بإجراء فحوصات دورية لدى طب الأسنان، بالتزامن مع العناية الشخصية بالأسنان للحفاظ على صحة الفم.

ولكشف مدى التزام مرضى السكرى بمراجعة أطباء الأسنان، راجع الباحثون بيانات أكثر من 2,5 مليون شخص، بينهم 248 ألف مريض بالسكري، وجميعهم تزيد أعمارهم على 21 عامًا.

وجد الباحثون أن الأشخاص المصابين بداء السكري هم الأقل احتمالاً لزيارة طبيب الأسنان، رغم أنهم أكثر الأشخاص حاجة لزيارة عيادات الأسنان.

وقال قائد فريق البحث الدكتور بي وو، بجامعة نيويورك، إن «زيارات عيادات الأسنان المنتظمة توفر فرصًا للوقاية والاكتشاف المبكر لعلاج أمراض اللثة». (الأناضول)

مجلة القبس

الخميس 19 رجب 1439 هـ - 5 أبريل 2018 - السنة 47 - العدد 16108

ليا.. و«جزيرة الكلاب»

حضرت الممثلة الفرنسية ليا سيدو العرض الخاص لفيلم الرسوم المتحركة «جزيرة الكلاب» يوم أمس الأول في باريس، للمخرج ويس أندرسون، يشارك في أداء الأصوات إلى جانب ليا سيدو أيضا سكارليت جوهانسون، إدوارد نورتون، بيل موري. (أ. ف. ب)

في هذا العدد

ما هو مرض الضمور العضلي ALS؟ 16

سكر الحمل هل يصبح مزمناً؟ 16

التلفزيون يعتمد ستة مسلسلات محلية في رمضان 17

«محطة انتظار».. حكايات إنسانية 17

معرض «كويتنا رياضية» في المكتبة الوطنية 18

«في سوريا».. الرعب كله في عصر الأسدين 19

آخر الأخبار

كارتر نجمة في ممر المشاهير

حصلت الممثلة الأميركية ليندا كارتر نجمة مسلسل «وندر ومان» على نجمة في ممر هوليوود للمشاهير، بينما عرضت أهم لقطات المسلسل على شاشة عملاقة. وقدمت الاحتفال ليزلي مونفز الصديقة القديمة لكارتر (66 عاما) والمديرة التنفيذية لـ«سي بي سي كورب» وباتي جينكينز مخرجة فيلم «وندر ومان» المأخوذ عن قصة المسلسل الذي حقق نجاحا كبيرا العام الماضي.

وقالت كارتر للحاضرين، أمس الأول، في ممر هوليوود بلوس انجلوس قبل الكشف عن النجمة البراقة «يبدو الأمر مستحيلا لكنني أعمل في مجال الترفيه منذ أكثر من 50 عاما.. احسبوها». وتابعت كارتر التي مثلت الولايات المتحدة في مسابقة ملكة جمال الكون «لقد أحببتها». (لوس انجلوس- رويترز)

● ليندا كارتر

ديل تورو رئيس لجنة «نظرة ما» في «كان»

اختير الممثل الأميركي الأسباني بينيسيو ديل تورو رئيسا للجنة تحكيم مسابقة «نظرة ما» في مهرجان كان السينمائي، وفق ما أعلن المنظّمون الأربعاء. وسيخلف ديل تورو بذلك أوما ثورمان على رأس اللجنة التي منحت في عام 2017 جائزتها لمحمد رسولوف وجاسمين ترينكا وتايلور شريدان ومايكال فرانكو. وهو يبلغ من العمر 51 عاما، وسبق أن نال جائزة أفضل ممثل في مهرجان كان في عام 2008 عن دور تشي غيفارا في الفيلم الواقع في جزئين للمخرج ستيفن سودربرغ. ويقام مهرجان كان الدولي هذا العام بين الثلاثاء 8 مايو والسبت 19 من الشهر نفسه. وسبق أن كان بينيسيو ديل تورو عضوا في لجنة تحكيم السعفة الذهبية برئاسة تيم بورتون في عام 2010. (باريس- أ. ف. ب)

● بينيسيو ديل تورو

روشنة

تعتيم إعلامي

تمارس بعض الفرق الفنية، لاسيما المسرحية منها، تعتيما إعلاميا على أنشطتها، خصوصا مشاركاتها في المهرجانات العربية، ونفاجأ بأن إحدى الفرق قد حصدت جوائز أولى في التأليف والإخراج لبعض عناصرها في مهرجانات لم نسمع عنها من قبل، أو لم نعرف عن المشاركين من الدول الأخرى في فعالياتها، وبقدر فرحتنا بالفوز الكويتي باعتباره إنجازا يضاف إلى العديد من الإنجازات التي حصدتها الحركة الفنية والمسرحية يكون استغرابنا الشديد على التعتيم على تلك المشاركة، وكأنها من الأسرار التي يجب عدم البوح بها.

لا نشكك إطلاقا بفوز أعمال كويتية في مهرجانات مسرحية، لكننا نتساءل، بكل براءة، ما سر عدم الإفصاح عن تفاصل المشاركة الكويتية ونوعية الأعمال التي قدمت في تلك الملتقيات، خاصة أن بعض الأعمال الكويتية التي شاركت في بعض المهرجانات لم يسبق لها أن عرضت محليا ولا نعرف عنها شيئا، او لم تحقق أي فوز في مشاركاتها المحلية.

نحتاج إلى المزيد من الشفافية والوضوح والمزيد من التفاصيل حول الأعمال المحلية التي يقول أصحابها إنها حصدت جوائز أولى في مهرجانات عربية غير معروف من شارك فيها عربيا، لأن التعتيم الإعلامي قد لا يكون في مصلحة الأعمال المحلية، كما أن على الجهات المسؤولة منح تلك الأعمال الفائزة فرصة العرض محليا كي نتعرف عن كثب على المستوى الحقيقي لها.

عبدالمحسن الشمري

إعداد د. خلود البارون
للتواصل: k.baron@hsc.edu.kw

مجلة القبس

اكتشاف علاج جديد له

ما هو مرض الضمور العضلي ALS؟

مرض ALS هو اختصار للمصطلحAmyotrophic lateral sclerosis وترجمته في العربية هي التصلب الضموريّ العضليّ الجانبيّ. ويصف حالة من التدهور التدريجي التي تصيب الأعصاب الحركيّة الموجودة في الدماغ والحبل الشوكي، ويؤدي الى التلاشي التدريجي للقدرة الحركيّة إلى أن يصاب المريض بالشلل والاعاقة وينخفض معدّل عمره. ويعتبر من ضمن اكثر أمراض الضمور الحركي شيوعاً، وبخاصة بين الرجال الّذين تتراوح أعمارهم ما بين 50 الى 70 سنة. والسبب الرئيسي لهذا المرض هو حدوث تلف في خلايا الاعصاب الحركية الموجودة في الدماغ التي تتحكم بحركات العضلات الارادية. وللتفصيل، فالخلايا الحركية العليا تبعث رسائل من الدماغ الى الحبل الشوكي، والخلايا الحركية السفلية تبعث رسائل من الحبل الشوكي الى العضلات. ومع تطور المرض تنكمش الخلايا العصبية الحركية في الدماغ والحبل الشوكي وتموت، مما يفقد الدماغ قدرته على تحفيز حركة العضلات فيصغر حجمها وتصبح ضعيفة. وبعد عدة سنوات من المرض غالبا ما يفقد المصاب قدرته على القيام بالمهام اليومية مثل الوقوف والمشي وامساك الاشياء.

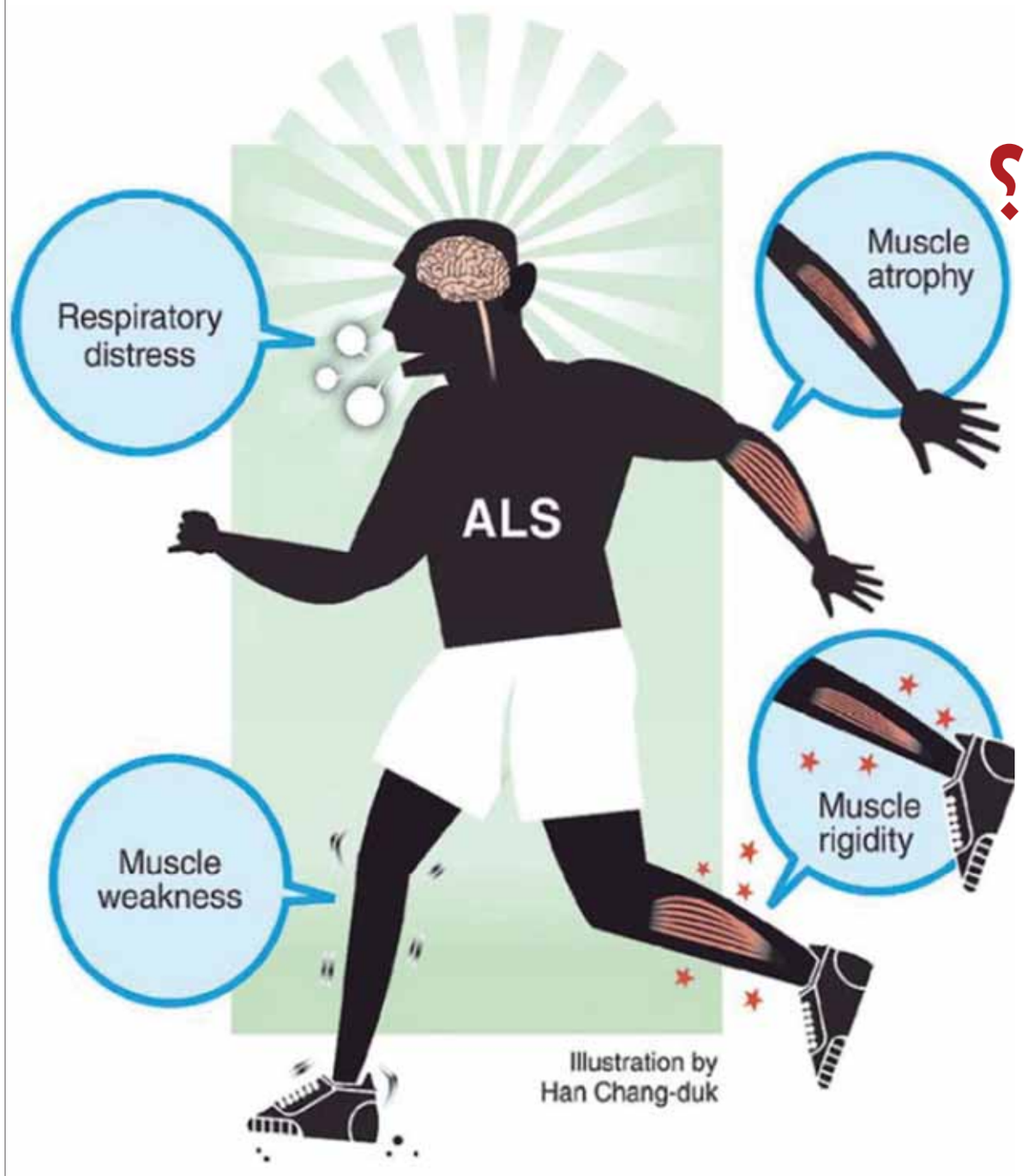

● يؤثر المرض سلبا في عضلات الجسم فتظهر الاعراض وتزداد شدتها تدريجيا. (تصلب العضلات وصعوبات التنفس وضعف العضلات وانكماشها)

الأعراض المبدئية

تشمل الاعراض المبدئية حدوث تصلب وتشنج في العضلات وتكرار نوبات الحركات اللاإرادية (مثل الرجفة) وتدهور في قوة العضلات. وفي 70% - 80% من الحالات تبدأ الاعراض في اليد والذراع والساق ثم تمتد لتشمل كل الجسم. ومن الاعراض ايضا: تكرار التعثر و«زلة القدم»، طريقة غريبة في الركض، خدر القدم المفاجئ، ضعف التحكم بحركة الاصابع، التشنج العضلي والتصلب، نوبات سقوط (ضعف) اليد. ومن اعراض الكلام: التلعثم وضعف الصوت وانخفاضه وبحة الصوت والاختناق اثناء تناول الطعام. ومع مرور الوقت تزداد شدة الاعراض ليصاب المريض في النهاية بالشلل وصعوبات في البلع والتنفس.

أنواعه

يمكن تقسيم مرض ALS الى عدة انواع وفق الاعراض وتاريخ المريض. ومن اكثر انواعه شيوعا (95%-90% من الحالات) هو الذي يحدث من دون وجود اي تاريخ وراثي او اي اصابة في العائلة، وغالبا ما يصيب الفئة العمرية ما بين 50 - 70 سنة. بينما تنسب 5% - 10% من الحالات الى النوع العائلي التي يكون لديها تاريخ عائلي ايجابي (بمعنى وجود اصابات عائلية بالمرض نفسه).

السبب

تم اكتشاف وجود علاقة بين عدة طفرات جينية من الاصابة بالنوع الوراثي من هذا المرض. كما تمت الاشارة الى ارتباط عدة عوامل بيئية مع الاصابة مثل التعرض الى السموم الموجودة في بعض الاغذية البحرية التجارية، والتدخين والتعرض للمعادن الثقيلة (الزرنيخ والزئبق والرصاص) والموجات الكهرومغناطيسية والمبيدات الحشرية والفيروسات.

الإحصائيات

وفق جمعية مرض التصلب الضموري ALS، تبلغ نسبة الاصابة بمرض ALS عالميا ما بين 1.2 الى 2 لكل 100 الف شخص في العالم. مما يدل على تشخيص ما بين 5760 الى 6400 حالة اصابة جديدة سنويا. وتقدر الاحصائيات ان هناك 4 الى 5 اشخاص من بين كل 100 الف شخص في العالم مصابون بهذا المرض حاليا. وتشير الاحصائيات الى أن 93% من المرضى من العرق القوقازي و60% منهم ذكور. ورغم ان المرض قد يظهر في جميع الفئات العمرية لكن معدل الاصابة يرتفع بعد عمر 40 سنة.

● العلاج المبكر يؤخر تدهور أعراض المرض

تزداد نسبة الإصابة ما بين 50 - 70 عاماً

***

60% من المصابين ذكور

***

بعد أكثر من 20 عاماً على الدواء الكلاسيكي تمت الموافقة على دواء جديد

***

ينصح ببدء علاج راديكافا مبكراً

***

غالبية الحالات المصابة ليس لديها تاريخ عائلي

العلاج

لم يتوصل العلم الى اكتشاف علاج شاف لهذا المرض، لذا تهدف خطة العلاج حاليا الى تبطيء تقدم المرض وتخفيف اعراضه وزيادة راحة المريض واستقلاليته.

1 - علاجات للمرض

يتوافر حاليا نوعان من العقاقير التي تمت الموافقة عليها من قبل فدرالية الدواء والغذاء العالمية، وهما:

- رايلتيك Rilutek (اسمه التجاري riluzolehslih) وتمت الموافقة عليه في سنة 1995 بعدما اثبت تأثيره في تثبيط كيميائيات عصبية تسبب التسمم العصبي اذا زاد تركيزها في الجهاز العصبي، وهذه هي الحالة في مرض ALS. وهو عبارة عن دواء فموي. وتشمل اثاره الجانبية الدوخة واعراضا هضمية وتغيرات في عمل الكبد.

- دواء راديكافا Radicava (اسمه التجاري edavarone).. حصل على الموافقه أخيرا في عام 2017 اي بعد مرور اكثر من 20 عاما من الموافقة على الدواء الاول. وذلك بعدما اثبتت الدراسات والابحاث الاكلينيكية فعاليته في تثبيط التوتر التأكسدي المفرط الذي يرافق المرض وتأخير تقدم المرض. وهو عقار يؤخذ عبر الوريد على مدى 10 الى 14 يوما على التوالي. وينصح بأخذ «كورس» من هذا العلاج في الشهر. وتشمل اثاره الجانبية الكدمات والصداع، وقد تحدث لبعض المرضى نوبات تحسس نتيجة لمركب سولفيت الصوديوم الموجود في العقار.

2 - علاجات للأعراض

يتناول المصاب عقاقير تهدف الى علاج بعض اعراض المرض، مثل مسكنات الالم ومرخيات العضلات وعقاقير لعلاج فرط اللعاب الذي يسبب مشكلات في البلع والتكلم. بالإضافة الى حاجة البعض الى علاجات للامساك والارهاق والاكتئاب وصعوبات النوم ولنوبات الضحك والبكاء غير المسيطر عليها.

3 - علاجات غير دوائية

العلاج الطبيعي والعلاج بالعمل جزء اساسي في علاج ALS وذلك للتعامل مع انحسار الحركة والتشنجات العضلية والالم. كما يحتاج المرضى لأدوات تساعدهم على القيام بالمهام اليومية مثل العصا والكرسي المتحرك وغيرها. ومع تطور المرض وفقدان المريض قدرته على البلع والتنفس سيحتاج الى انابيب للتغذية وأجهزة التنفس.

علاج راديكافا يثبت فعاليته

كشفت نتائج دراسة إكلينيكية استمرت لمدة عام عن فعالية عقار راديكافا للمصابين بمرض ALS. حيث اثبتت قدرته على تأخير تقدم المرض، وبخاصة ان اخذ خلال المرحلة المبدئية من المرض. وعلق الباحث جين هابل، المدير المساعد في شركة فارما اميركا الطبية قائلا «اظهرت النتائج اهمية وفعالية بدء العلاج بواسطة عقار راديكافا للمصابين بمرض ALS خلال المرحلة المبدئية، أي بدء كورس العلاج مباشرة عند تشخيص المرض. فذلك سيساعدهم في تأخير تقدم المرض». وفي الدراسة تمت المقارنة بين مرضى خضعوا لعقار راديكافا لمدة 48 اسبوعا مبكرا مع مرضى خضعوا لعقار زائف لمدة ستة اشهر ثم بدؤوا في أخذ عقار راديكافا بعدها للمدة نفسها. وبينت الاختبارات والفحوصات انخفاض سرعة تدهور القوى والقدرات البدنية بشكل كبير لدى من تلقوا العلاج مباشرة، كما انخفضت نسبة وفاتهم بمعدل 58% مقارنة بالمجموعة الثانية.

ما هذا العقار؟

يحتوي عقار راديكافا على مركبات مضادة للأيونات الحرة. وللتفسير، فالأيونات الحرة هي مركبات الاكسدة التي تتكون كجزء من مخلفات عمليات الجسم الحيوية وعمليات انتاج الطاقة، والجسم الطبيعي يقوم بإزالتها عبر ميكانيكات معينة. ولكن اذا زاد تركيزها في الجسم فذلك يسبب حالة من التوتر الاكسدي الذي يسبب بدوره تلف الخلايا وموتها. ويرافق مرض ALS فرط في انتاج هذه المركبات الحرة مما يفسر موت الخلايا العصبية مع تقدم المرض وزيادة التوتر التأكسدي.

هل التمارين آمنة لمرضى ALS؟

الى وقت قريب، كان هناك جدل حول امان ممارسة التمارين الرياضية من قبل المصابين بـ ALS . لكن كثيرا من المرضى يشيرون الى استمرارهم في ممارسة انواع من التمارين الرياضية الخفيفة، وبخاصة اليوغا، وذلك لأنها تشعرهم بالتحسن المعنوي والايجابية ورفع مستوى النشاط والقدرة الحركية. الى ان اشارت دراسة علمية موثوقة الى فائدة وامان ممارسة المرضى لتمارين رياضية للحفاظ على مرونة الحركة وتقليل تشنج الحركات وتصلبها. وفي الدراسة التي استمرت لمدة 6 اشهر قامت بالمقارنة بين ثلاثة انواع من التمارين، وبينت ان أفضل التمارين هي التي تزيد قوة التحمل والمقاومة والتمدد (الستريتجين).

سؤال وجواب

سكر الحمل هل يصبح مزمناً؟

● ترتفع فرصة اصابة الحامل بالسكري نتيجة للعامل الوراثي وتزايد هرمونات الحمل

السؤال: اصبت خلال حملي الحالي بالسكري رغم اني لم أشكُ منه سابقا. فهل سأشفى منه بعد الولادة؟

الاجابة: تزداد فرصة اصابة السيدة السليمة اثناء الحمل بمرض سكري الحمل بعد دخولها في الشهر الثالث من الحمل. ويرجع ذلك الى عدة عوامل مثل القابلية الجينية وزيادة الوزن وارتفاع تركيز الهرمونات الانثوية في جسم الحامل. وقد بينت الدراسات ان 50% من حالات سكر الحمل تتطور الى الاصابة بمرض السكري المزمن في المستقبل. وتزداد هذه النسبة مع تكرار عدد مرات الحمل التي اصيبت بها السيدة بمرض سكر الحمل. وبما انك مصابة بسكر الحمل حاليا، فينصحك الخبراء بان تسيطري على معدل سكر الدم بكل الطرق التي يصفها لك الطبيب؛ مثل اتباع نظام غذائي والعلاج بحقن الانسولين، وذلك لتقليل فرصة تطوير جسمك لمرض السكري المزمن. وبعد الولادة عليك بتكرار قياس معدل سكر الدم مرة سنويا على الاقل حتى تكتشفي حدوث أي خلل مبكرا.

ما الرجفة الأذينية؟

السؤال: ما هو مرض الرجفة الاذينية الذي يصيب القلب؟

الاجابة: يتكون القلب من اربع غرف هي الاذينان والبطينان. وتحدث الرجفة الاذينية عندما يتحول النشاط الكهربائي في القلب الى فوضى وتسيطر على رتم ضربات غرفتي الاذينين لتصبح غير منتظمة وغير طبيعية. وذلك يخفض قدرة القلب على ضخ الدم الى بقية اعضاء الجسم. ويحول A.V.Node (كابل التوصيل) دون وصول هذه الذبذبات غير المنتظمة الى البطينين، فتستمر نبضات غرفتي البطينين بطريقة طبيعية وقد تكون سريعة لكنها تستمر في انتظامها.

ويهدف العلاج الى ارجاع النبض الطبيعي للقلب وذلك لمنع حدوث المضاعفات. ولا يشعر بعض المصابين بأي أعراض بينما تظهر اعراض الاصابة على البعض الآخر، فيشعر بالاضطراب في ضربات القلب وتسارعها وضيق التنفس وثقل على الصدر والم الصدر والدوخة والاعياء وربما يؤدي الى الاغماء. وعند الكشف الطبي وسماع دقات القلب وقياس نبض القلب يكتشف الطبيب وجود الرجفة الاذينية.

● الرجفة الاذينية عبارة عن اختلال في ضربات وانقباضات غرفة الاذين

أدوية لتفادي التجلط

السؤال: ما الادوية المسيلة للدم؟ وكيف تعمل على ايقاف تكون الجلطات الدموية؟

الاجابة: تتكون الجلطة من مادتين في الدم، هما: الفيبرين (شبكة من البروتين) والصفائح الدموية (خلايا صغيرة تلتصق بالشبكة عندما تنشط). ولذا، تنقسم الادوية المسيلة للدم الى نوعين، نوع يسمى مضادات التجلط وهي التي تعمل على منع صنع البروتينات ووقف تكون شبكة الفيبرين. ومن امثلة هذا النوع عقارا الوافرين والهيبارين الكلاسيكيين وجيل الأدوية الجديد مثل عقاقير باراداكسا واكسارلتو. أما النوع الاخر من العقاقير فيسمى مضادات الصفائح الحمراء والتي من اشهرها الاسبرين والبلافكس والبرلينيا، فهي ادوية توقف نشاط الصفائح الدموية وتمنعها من الالتصاق بالشبكة. لكن بما ان شبكة الفيبرين هي المكون الاكثر اهمية في حدوث الجلطة، لذا لا ينصح بالاعتماد على فعالية هذه العقاقير في وقف نشاط الصفائح والتصاقها بالشبكة لمنع تكون الجلطة من دون تناول مضادات التجلط.

● تناول مسيلات الدم يقي من خطر الاصابة بجلطات القلب والدماغ

يحتفل بإطلاق دورته البرامجية في الثاني والعشرين من الشهر الجاري

التلفزيون يعتمد ستة مسلسلات محلية في رمضان

حافظ الشمري

يحتفل تلفزيون دولة الكويت بإطلاق دورته البرامجية الرمضانية في الثاني والعشرين من الشهر الجاري، وذلك على مسرح مؤسسة البرامج الخليجية المشتركة بمنطقة السالمية، تحت شعاره السنوي المعتاد «يا حلو جمعتنا»، وتضم أعمالا درامية تراثية واجتماعية معاصرة وكوميديا ومسابقات.

بهدف دعم وانتعاش صناعة الدراما الكويتية واستقطاب رواد الفن الكبار، تتضمن الدورة الرمضانية حضورا لافتا قوامه ستة مسلسلات محلية، التي جرى الاتفاق مع منتجيها عبر نظامي المنتج المنفذ والشراء المميز، والأخير يمنح صناعها إتاحة فرصة تسويق وعرض أعمالهم بأكثر من محطة فضائية خليجية وعربية خلال الشهر الفضيل.

تراث «سموم»

وفي نظام المنتج المنفذ يقدم التلفزيون مسلسل «سموم» وهو الجزء الثاني من «المعزب» لبطله ومنتجه ومؤلفه أحمد جوهر، الذي تعاون فيه مع مركز الأبرق، والعمل يشهد عودة الفنان القدير سعد الفرج للدراما المحلية مجددا، ويخرجه البيلي أحمد، ويشارك في البطولة عبدالعزيز الحداد، أحمد الهزيم، محمد المنيع، ميس قمر، منى شداد، مبارك سلطان، هبة سليمان، أمل عباس، علي عبدالمحسن، محمد فؤاد عاشور، رضا علي حسين، عماد العكاري، إسماعيل الراشد، أحمد مساعد، ويتطرق إلى عدة مشاكل اجتماعية عبر طابع تراثي، وتصور حاليا مشاهده الخارجية في سلطنة عمان.

كوميديا «واحد مهم»

على صعيد الكوميديا هناك مسلسل «واحد مهم» من إنتاج مركز «فروغي» لبطله الفنان طارق العلي، تأليف ضيف الله زيد، إخراج نعمان حسين، إشراف عام عيسى العلوي، ويشارك فيه عدد من نجوم الكوميديا بينهم انتصار الشراح، فخرية خميس، منى شداد، خالد العجيرب، شهاب حاجيه، خالد المظفر، نواف النجم، مشاري المجيبل، ويتطرق العمل إلى قضايا محلية عبر طابع كوميدي ساخر.

● هدى حسين في «عطر الروح»

● عبدالعزيز الحداد وميس كمر في مشهد من مسلسل «سموم»

● سعاد عبدالله مع مرام في مسلسل «عبرة شارع»

● حياة الفهد تتوسط فريق مسلسل «مع حصة قلم»

«بلوك غشمرة»

على صعيد البرامج التلفزيونية الرمضانية، يقدم التلفزيون برنامج مسابقات ضخما سيكون مفاجأة، وسهرات وبرامج تراثية وفنية، إضافة إلى برنامج «بلوك غشمرة» الذي يعيد الثنائي حسن البلام وعبدالناصر دوريش مجددا إلى مثل تلك النوعية من الأعمال، وهو من إنتاج «لادوري» للإنتاج الفني، إخراج خالد الفضلي، ويشارك فيه انتصار الشراح، هيا الشعيبي، احمد العونان، فهد البناي، محمد الرمضان، عبدالعزيز النصار، محمد عاشور، وعدد من ضيوف الشرف بينهم فاطمة الصفي، وحلقاته منفصلة تسلط الضوء على بعض القضايا الاجتماعية بأسلوب كوميدي.

«عبرة شارع»

وتم استقطاب عدة أعمال عبر نظام الشراء المميز، منها «عبرة شارع» للمؤلف د. حمد شملان الرومي، إخراج منير الزعبي، بطولة منتجة العمل الفنانة سعاد عبدالله، إلى جانب الفنانين داود حسين، جمال الردهان، باسمة حمادة، فهد العبدالمحسن، هبة الدري، فاطمة الصفي، أسامة المزيعل، والعديد من الوجوه الجديدة الشابة، وسيعرض العمل بأكثر من قناة بينها دبي.

«مع حصة قلم»

«مع حصة قلم» للمخرج مناف عبدال، من إنتاج «المجموعة الفنية» للفنان باسم عبدالأمير، تأليف الكاتب علي دوحان، بطولة الفنانة القديرة حياة الفهد، ويشارك فيه محمد جابر، زهرة الخرجي، باسم عبدالأمير، يعقوب عبدالله، مشاري البلام، حسين المهدي، عبير أحمد، نور الغندور، فوز الشطي، عبدالله الطليحي، إلهام علي، ياسة، رتاج العلي، شهد الكندري ونواف النجم، وهو دراما اجتماعية تناقش قضية مهمة تعتبر مرض العصر، وهي النسيان.

«عطر الروح»

والعمل الثالث هو «عطر الروح» من إنتاج مركز فن الروان للفنانة هدى حسين، وهو من تأليف الكاتب علاء حمزة، والمخرج محمد القفاص، يشارك فيه عبدالرحمن العقل، محمد العجيمي، حسين المنصور، عبدالمحسن النمر، أحمد السلمان، خالد المفيدي، أوس الشطي، أسامة المزيعل، عبير أحمد، إضافة إلى آخرين، وتتناول أحداث المسلسل حكاية طبيبة نفسية يتم إيقافها عن العمل مدة 20 عاما، حتى تجد الفرصة للعودة والإشراف على علاج أحد الأشخاص من ذوي الاحتياجات الخاصة، لتتشابك خطوط العمل في متاهة من العلاقات الإنسانية المتشابكة والتغيرات الحادة التي تطرأ على حياتها وأسرتها.

«روتين» بوشهري

كذلك مسلسل «روتين» تأليف علي دوحان، إخراج عيسى ذياب، بطولة محمد المنصور، الهام الفضالة، خالد أمين، هند البلوشي، شيماء علي، احمد السلمان، احمد ايراج، غدير السبتي، مها محمد، ناصر عباس، امل محمد، محمد الحلاق، اريج العطار، الاطفال مشاري الكندري واحمد بن حسين، بالاضافة الى الفنان العراقي عزيز خيون، والمسلسل يغوص في الذات الإنسانية من خلال مجموعة من الاحداث والشخصيات الدرامية التي تظل تحركها مصالحها الخاصة.

● خالد أمين وإلهام الفضالة في مشهد من «روتين»

فضائيات

أبرز ملامح دراما 2018

ثورة نسائية على دور «السنيدة»

القاهرة- خالد بطراوي

يشهد سباق رمضان الدرامي هذا العام مشاركة عدد من نجمات التمثيل والغناء من أجيال مختلفة في أكثر من عمل فني، وتخلت هؤلاء الممثلات عن أدوار «السنيدات» التي لازمتهن طوال السنوات الماضية، حيث تحتل النساء الصدارة على الشاشة الدرامية بشكل ملحوظ، لدرجة ان سباق رمضان الدرامي المقبل اصبح نسائيا بالكامل، خاصة مع غياب الفنان احمد السقا بسبب انشغاله في فيلم «الفارس»، وكذلك الفنانين احمد حلمي وكريم عبدالعزيز ومحمد رجب لاسباب مختلفة.

سيطرة المرأة

قائمة الستات اللاتي سيطرن على دراما رمضان 2018 تضم الفنانات: يسرا في «بني يوسف»، غادة عبدالرازق «ضد مجهول»، وفاء عامر «السر»، مي سليم «عوالم خفية»، مي عزالدين «رسايل»، نيللي كريم «اختفاء»، سلاف فواخرجي «خط ساخن»، زينة «منوع الاقتراب او التصوير»، واللبنانية ستيفاني صليبا «فوق السحاب»، والجزائرية امل بوشوشة «منطقة محرمة»، درة «نسر الصعيد»، ميرفت امين «بالحجم العائلي»، دينا الشربيني «ابو عمر المصري».

● حنان مطاوع

● نجلاء بدر

وتضم القائمة انجي شرف في مسلسل «منطقة محرمة»، صابرين «افراح ابليس» الجزء الثاني، نجلاء بدر «امر واقع»، صفاء الطوخي والاردنية صبا مبارك «طايع»، وهالة صدقي «بركة».

بطولة جماعية

وتعود الفنانة السورية جومانة مراد الى الشاشة الصغيرة بعد غياب عامين منذ ان قدمت اخر اعمالها الدرامية «مدرسة الحب» عام 2016، حيث تشارك في بطولة مسلسل «ضد مجهول» الذي تدور احداثه في اطار انساني اجتماعي، ويشارك في بطولته ايضا غادة عبدالرازق وحنان مطاوع وروجينا ورانيا منصور، وهو من تأليف ايمن سلامة واخراج طارق رفعت.

واللافت ايضا ان المسلسل الذي يضم اتحادا نسائيا وبطولة جماعية هو مسلسل «كلبش 2» الذي تشارك في بطولته روجينا ودينا فؤاد وريم مصطفى وهالة فاخر وسارة الشامي وانتصار، وهو من تأليف باهر دويدار واخراج بيتر ميمي.

متابعات

«محطة انتظار».. حكايات إنسانية

قطع فريق المسلسل الدرامي الجديد «محطة انتظار» شوطا متقدما في عملية التصوير في عدة مناطق بالكويت، وهو من تأليف أنفال الدويسان واخراج خالد جمال وانتاج «ديتونا» للانتاج الفني، بطولة محمد المنصور وباسمة حمادة واحلام محمد وبثينة الرئيسي وشيماء علي وعبدالمحسن القفاص ومحمد الدوسري وفوز الشطي.

يقول منتج العمل الفنان عبدالله السيف عن تلك التجربة: المسلسل هديتنا لعشاق الدراما المتميزة، حيث اختارت «ديتونا» للانتاج الفني نصا ثريا وعميقا للكاتبة انفال الدويسان التي تعتبر من اهم صناع الدراما الكويتية والخليجية، وهي امام تجربة اضافية عميقة في رصيدها الابداعي، بالاضافة لهذا الحشد الكبير من النجوم من اجيال الدراما التلفزيونية في الكويت والمنطقة، إلى جانب المخرج خالد جمال الذي يقود عملية الاخراج ومعه فريق فني وتقني عال المستوى».

المسلسل يحكي قصص العديد من البشر وعن معاناتهم وانتظاراتهم، وكيفية اصطدام احلامهم مع واقعهم، حيث يقرر البعض ان يحقق احلامه والاخر ظل منتظرا.

● مشهد من مسلسل «محطة انتظار»

سلة فنية

عبير صبري مع «الأب الروحي 2»

انضمت الفنانة عبير صبري إلى أسرة الجزء الثاني من مسلسل «الأب الروحي»، إلى جانب سوسن بدر وأحمد عبدالعزيز ودنيا عبدالعزيز ومحمود الجندي ووفاء سالم، وإيهاب فهمي ومحمد عز وعمرو صحصاح، وهو من من تأليف هاني سرحان، ومن إخراج تامر حمزة، ومن نجوم الجزء الثاني محمد رياض وسيمون وحسن حسني وهادي الجيار ولطفي لبيب وحنان شوقي وجمال عبدالناصر ومحمد التاجي وإيمان أبو طالب.

● عبير صبري

مسرح

هيا الشعيبي.. «سوبر كيوت»

● من مسرحية «سوبر كيوت»

تلعب الفنانة هيا الشعيبي بطولة مسرحية «سوبر كيوت» التي ستقدم عروضها ابتداء من اليوم على خشبة «الظهران إكسبو» بمدينة الخبر السعودية، وتلقي المسرحية، التي ستعرض لمدة ثلاثة أيام، الضوء على الرياضة النسائية في السعودية، وأهمية برامج التربية البدنية في مدارس وجامعات البنات.

ويوضح مؤلف المسرحية سلطان اللهيبي أن فكرة العمل تنبع من أهمية ممارسة الرياضة المجتمعية بشكل عام، وتحديداً الرياضة النسائية، وكشف أبرز المعوقات والسلبيات التي تتعرض لها المرأة السعودية في سبيل الحفاظ على لياقتها البدنية.

يشار إلى أن المسرحية سيتم عرضها في مدينة الخبر خلال المدة 5 - 7 أبريل، وفي مدينة الطائف 12 - 13 أبريل، وهي من تأليف سلطان اللهيبي وإخراج سلاف وقاص، وبطولة هيا الشعيبي ونورة العميري وهند محمد وإيمان فيصل وأسماء الحسن وسارة اليوسف وريم قبوري.

معرض

● المصورون المشاركون والمنظمون للمعرض (تصوير: هشام خبيز)

معرض «كويتنا رياضية» في المكتبة الوطنية

● صور فوتوغرافية رياضية

● جولة في المعرض

حنان الزايد

نظم اتحاد المصورين العرب في الكويت معرض «كويتنا رياضية» للتصوير الفوتوغرافي الرياضي بمشاركة 18 من المصورين الخليجيين المتخصصين بالتصوير الرياضي، والذين قاموا بتغطية مباريات خليجي 23، وذلك في مكتبة الكويت الوطنية.

افتتح المعرض لاعب منتخب الكويت ولاعب النادي العربي السابق محمد جراغ، بحضور حسين بدر القلاف رئيس اتحاد المصورين العرب في الكويت، وممثل لجنة المصورين الصحافيين في اتحاد المصورين العرب، ونائب مدير رئيس التصوير في اللجنة الإعلامية في دورة كأس الخليج 23 خليل حيدر، ومنسقة المعرض عضوة المكتب التنفيذي جوهرة العتيبي.

تضمن المعرض، الذي حضره عدد كبير من محترفي التصوير الفوتوغرافي وهواته، صورا فوتوغرافية جمعت أجمل اللقطات الرياضية لخليجي 23 الذي استضافته الكويت، وعكس ما يتمتع به المصور الرياضي من قدرة على نقل الحدث من الملاعب الى الجمهور بعدستهم الفوتوغرافية.

ويحرص اتحاد المصورين العرب من خلال إقامة مثل هذه الفعاليات على لم شمل المصورين والمصورات العرب والحفاظ على الهوية العربية لترسيخ الهواية وتشجيع الهواة.

وتجدر الاشارة الى أن فرع الكويت له باع في تنظيم المعارض وإقامة الندوات والمحاضرات.

● محمد جراغ

● لقطات فنية من مباريات خليجي 23

● رهام بستكي

● أسماء محمد

● أحمد العوضي وفيصل اللوغاني وقتيبة الشيزاوي

● من اليمين: محمد النجدي ومحمد جراغ وخليل حيدر وفيصل اللوغاني ووليد الأنصاري

مبروك

● وليم هادي فياض

احتفل وليم هادي فياض بعيد ميلاده الحادي عشر بفندق الاليزيه - السالمية بمشاركة اسرته واصدقائه الذين تمنوا له عمرا مديدا في كنف عائلته.

● .. ومحاطا بأسرته واصدقائه

مناسبات

معرض الجامعات الأردنية

تسهيلات كبيرة للطلبة الكويتيين والمقيمين

● السفير صقر ابو شتال وجولة في المعرض

● .. ويتسلم درعا تكريمية

عبدالله السلطان

شدد سفير الاردن صقر ابو شتال على ان هناك تسهيلات كبيرة واهتماما كبيرا في الطلبة الراغبين في الدراسة بالاردن ،لافتا الى ان هناك قضايا فردية تحصل في اي بلد، وجميع هذه الحالات تحظى بمتابعة من الاجهزة المعنية. واضاف في افتتاح معرض الجامعات الاردنية الذي اقيم في فندق النخيل ان معرض التعليم والجامعات في الاردن يهدف لإعطاء المزيد من المعلومات التفصيلية لأبنائنا الطلاب الكويتيين والمقيمين للاستفادة من الامور التعليمية في الجامعات الاردنية.

وأكد ان هناك قفزة نوعية في تقديم خدمة للطلاب من خلال الموقع الالكتروني الموحد للتسجيل في الجامعات الاردنية، حيث يستطيع الطالب الحصول على القبول المبدئي في اي جامعة بالاردن «اون لاين»، مبينا ان موضوع القبول مرتبط بالاقامة والتجهيزات التي يحتاجها الطالب في الاردن، وكاشفا عن ان للطلاب الكويتيين اهتماما خاصا من الملك والمواطنين الاردنيين.

بدوره، قال امين عام الجالية الاردنية في الكويت نبيل يوسف ان المعرض ينظم من قبل الجالية الاردنية في الكويت بالتعاون مع السفارة، بهدف التسهيل على الاردنيين المغتربين والكويتيين والعرب الموجودين في الكويت للاطلاع على أهم الجامعات حتى يستطيعوا تحديد مستقبلهم وطموحهم.

وعن بعض الاعتداءات التي يتعرض لها الطلبة الكويتيون، أوضح يوسف: نحن على اطلاع كامل وتواصل مع الطلبة الكويتيين في الاردن وما يحدث هي امور فردية ليس لها علاقة بالود وطبيعة العلاقة بين الشعبين مميزة، مؤكدا انها مشاكل تحدث في كل بلد ولكن نحن دائما نقدم الدعم وفي خدمة اخواننا الكويتيين الموجودين للدراسة في الاردن .

من جانبه، اشار المستشار الثقافي بالسفارة الاردنية فادي الروسان الى ان هناك 42 الف طالب وافد يدرسون في الاردن من بينهم نحو 4 الاف طالب كويتي، لافتا الى ان احد محاور الاستراتيجية الوطنية لتنمية الموارد البشرية التركيز على الطلبة الوافدين.

أرض الأطفال أطلقت مهرجان رحلات الروضة

أطلقت ارض الأطفال، الشركة الرائدة في الألعاب الترفيهية بالكويت، مهرجان رحلات الروضة بفرع الأوقاف بمدينة الكويت، والمغاتير بالفروانية، والعالمية والخيمة مول بالجهراء، ويضم مجموعة من البرامج الجديدة والمتنوعة التي تناسب الأطفال، وتنمي قدراتهم ومواهبهم، وتشجعهم على اللعب الجماعي بما يدخل الفرحة والبهجة إلى قلوبهم، من خلال توفير الألعاب الشائقة بأنواعها المختلفة، إضافة إلى انه تم وضع آلية جديدة من خلال برنامج خصومات داخلية بفروع الشركة. وفي مجمع الأوقاف بمدينة الكويت تم وضع برنامج خاص للتمتع بالألعاب المجددة كليا، منها سيارات التصادم الكبيرة، مكوك الفضاء، قطار المدن الأوروبية، سيارات التصادم الصغيرة، الطائرات الدوارة، سيارات السفاري، لعبة الأكواب، القوارب المائية اليدوية، ترامبولين.

وفي السياق نفسه، تقيم أرض الأطفال حفلات للأطفال بمجمع الأوقاف في أوقات متفرقة لتلبية رغبات الأطفال، وكذلك سيكون هناك برنامج ممتع وهدايا خاصة بمناسبة مهرجان قدوم فصل الصيف وشهر رمضان، بجميع فروع الشركة المنتشرة في الكويت.

● أطفال الروضة مع الشخصيات

● جولة بالقطار من الألعاب الجديدة

فيلم يدور في منزل دمشقي

«في سوريا».. الرعب كله في عصر الأسدين

بيروت - انديرا مطر

يصور لنا فيلم «في سوريا» للمخرج البلجيكي فيليب فان ليو- الناطق بالعربية، والذي يعرض حالياً في صالات بيروت السينمائية- يوماً واحداً من أيام الحرب السورية كما تعيشه عائلة موسعة وجيران محاصرون في منزل، مع ما يحمله الحصار من خوف ورعب من نهاياته المأسوية القاتمة.

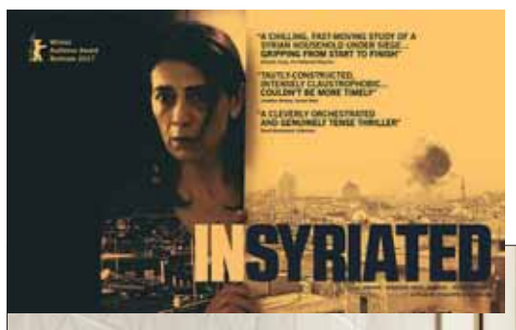

• مشهد من الفيلم

يكني هذا المنزل في الفيلم عن سوريا طوال حقبة نظام عائلة الأسد المديدة: الرعب الأمني الدائم. الكلام الخافت بريبة وحذر، كأنما العالم والحياة مصابان بكتمان مزمن. الرجال، وخصوصاً الشبان، مهددون دائما بالاعتقالات الغامضة والمفاجئة، أو غائبون في السجون، بينما الأطفال والنساء والشيوخ يغرقون في انتظار ورعب وخواء بلا نهاية. والأيام تتدحرج متشابهة خاوية الى الأبد داخل المنازل او المعازل العائلية الشبيهة بالسجون. منازل بغرف كثيرة مسكونة بالرعب والعزلة والصمت العائلي الذي ترعاه وتديره النساء.. والمطبخ، لضيق مساحته، يصبح أكثر الغرف امانا، فتهرب اليه العائلة وضيوفها كلما اشتد الرعب من الدهم أو من دوي القصف.

يبدو المنزل معزولاً عن العالم الخارجي. يتصل به فقط من خلال الأصوات المرعبة الآتية من الخارج: دوي القذائف المتساقطة في امكنة قريبة، رصاص القناصة، هدير مروحيات تسمع من حين لآخر، ووقع أقدام رجال مجهولين على سلالم المبنى.

الرجال الغائبون

نعيش يوماً من يوميات الحرب السورية وما قبله في أزمنة النظام الاسدي، مع عائلة مكونة من الام (الممثلة هيام عباس) وأبنائها الثلاثة، بنتان في سن المراهقة وفتى شاب مراهق لا نعرف ما هي صلته بهذه العائلة، ورجل كهل هو الجد. اما الوالد فلا نعرف عنه شيئاً سوى اسمه، وتلميح بسيط في آخر الفيلم يفهم منه أنه ربما يكون منتميا إلى أحد الفصائل المعارضة. إضافة الى عاملة آسيوية (جولييت نافيس) تعمل لدى العائلة منذ زمن ويبدو ان الأولاد شديدو التعلق بها.

> **على طريقته صنع فيليب فان ليو فيلماً يختصر المقتلة السورية**
>
> ***
>
> **نعيش يوماً من يوميات الحرب السورية وما قبله في أزمنة النظام الأسدي**

رفضت العائلة مغادرة بيتها وأصرت على البقاء فيه، رغم خلو المبنى المتعدد الطبقات من قاطنيه، ولكن عائلة مكونة من زوجين شابين وطفلهما الرضيع تنضم الى سكان المنزل في مخبئهم على امل مغادرة هذا الجحيم الى دول الجوار.

الأبواب الموصدة

يبدأ الفيلم بمشهد للجد واقفاً خلف ستارة غرفته متأملا الشارع المقفر والأبنية الخاوية المجاورة المستهدفة بشظايا القذائف وبالرصاص. الخادمة الاسيوية تتفقد حنفية المياه. اما الأولاد فينتظرون دورهم للدخول الى الحمام. المشاهد الأولية للفيلم بطيئة وصامتة، ومعتمة كإيقاع الحياة في هذا الحيز المكاني الضيق.

يتصاعد إيقاع الفيلم دراميا مع مقتل الزوج الشاب الذي تجرأ وخرج من المنزل ليستكمل أوراق الانطلاق مع عائلته الى بيروت، لكن عين القناص كانت له بالمرصاد، رصاصة واحدة ويتمدد في الخلاء الخرب امام المبنى. من خلف الستارة تشاهده الخادمة الاسيوية فتخبر مخدومتها التي تأمرها الأخيرة بالصمت وعدم إخبار أحد. هكذا كانت الحياة تماما تمر على السوريين والسوريات قبل الثورة والحرب، أي في زمن الأسد الاب، عندما أجبر السوريون جميعا على كتمان الكلام عن المخطوفين والمقتولين والسجناء من أبنائهم الا في السر والخفاء وخلف الأبواب المقفلة.

الاغتصاب

الام شخصية محورية. تدير شؤون البيت، تلقي الأوامر على الجميع، ونادرا ما تنصاع لعاطفتها. وهي حين يسألها ابنها اذا كانت ستموت تقول له «يوما ما سنموت كلنا»، وامام سؤاله الملح اذا كانت دلهانة (الخادمة) أيضاً ستموت، تقول له بحدة وحزم «ما حدا لازم يموت. ما حدا لازم يموت. لازم نبقى هون. هاي الحرب راح تخلص، وكلنا راح نرتاح».

لكن ذروة التصعيد الدرامي تتمثل في مشهد اغتصاب الزوجة الشابة من قبل رجلي امن بينما العائلة كلها مختبئة في المطبخ تسمع توسلاتها ولا تجرؤ على انقاذها. انه العجز عارياً. الممثلة اللبنانية دياما بوعبود أدت المشهد باحترافية عالية، وقد نالت جائزة أفضل ممثلة عن دورها في هذا الفيلم من مهرجان القاهرة السينمائي الدولي بدورته الـ39.

أجيال الصمت

ثلاثة أجيال يمثلها الفيلم من الجد إلى زوجة ابنه إلى أحفاده ورثوا الرعب المديد المتناسل من نظام الأسد الأب إلى ابنه. وسبع سنوات من حرب مدمرة قتلت وهجرت وسحقت ما لا يقل عن نصف السوريين الذين تجسدهم هذه العائلة، برعبها وعجزها وصمتها المتوارث من أكثر من نصف قرن.

وصمت العالم

على طريقته، صنع فيليب فان ليو فيلما يختصر المقتلة السورية، لم يدخل في متاهات السياسة السورية ولم يؤشر بالاصبع الى النظام او الى الفصائل المعارضة، ذلك شأن لا يعنيه. ما يعنيه هو هذه الوجوه والعيون الباحثة عن مساحة آمنة وسط إطباق العالم كله عينيه عن معاناتهم. في الفيلم إشارة الى ان المنزل يقع على بعد أقل من كيلومتر واحد من حي المزة الدمشقي الذي لا ينقصه شيء. وعلى غرار فيلمه الأول الذي يتناول مذابح التوتسي في رواندا «اليوم الذي غادر فيه الإله في رحلة». فإن فيلمه «في سوريا» انما هو تعبير عن سخطه وغضبه من جراء الهول السوري الذي يتفرج عليه الجميع، ولكن «لا نرى أبداً كيف يتدبر هؤلاء الناس أمرهم في الحياة اليومية»، كما يقول فان ليو في لقاء صحافي.

أُعلنت نتائجها أمس

«اختبار الندم» تفوز بجائزة زايد للكتاب

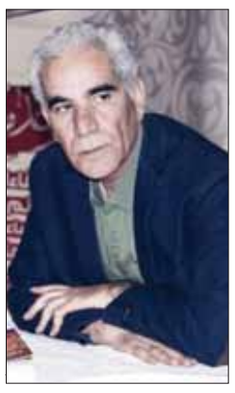

• خليل صويلح

أعلنت جائزة الشيخ زايد للكتاب، امس الأربعاء، عن أسماء الفائزين في دورتها الثانية عشرة لعام 2017 - 2018، وذكرت في بيان على موقعها الرسمي أسماء الفائزين وهم: الكاتب السوري خليل صويلح عن روايته «اختبار الندم»، والكاتبة الإماراتية حصة خليفة المهيري بجائزة أدب الطفل والناشئة عن كتابها «الدينوراف» وفاز الروائي المصري أحمد القرملاي بجائزة المؤلف الشاب عن روايته «أمطار صيفية»، وفاز المترجم التونسي ناجي العونلّي بجائزة الترجمة عن كتاب «نظرية استطيقية» الذي نقله من الألمانية الى العربية. كما فاز الباحث المغربي محمد بالإنكليزية «الشيوع والإنكار: العلوم والفلسفة العربية في عصر النهضة الأوروبية»، في حين فازت دار التنوير للطباعة والنشر بجائزة «النشر والتقنيات الثقافية».

وأعلن مجلس أمناء الجائزة في بيان سابق عن حجب الجائزة في فرع التنمية وبناء الدولة.

«بوكر العربية» تفتح باب الترشيح

الجائزة العالمية للرواية العربية
INTERNATIONAL PRIZE FOR ARABIC FICTION

أعلنت الجائزة العالمية للرواية العربية (بوكر العربية) عن فتح أبواب الترشيح للدورة الثانية عشرة للجائزة التي ستُمنح في 2019. وتتأهل للمشاركة في دورة عام 2019 الروايات المكتوبة بالعربية والصادرة في الفترة الواقعة بين أول يوليو 2017 و 30 يونيو 2018.

وتتوقف حصة الروايات التي يقدمها الناشرون المؤهلون للتقدم على عدد المرات التي وصلت فيها كتب الناشر المعني إلى القائمة الطويلة في السنوات الخمس السابقة (2014 - 2018)، وذلك على النحو التالي:

رواية واحدة للناشرين الذين لم يسبق لهم الوصول إلى القائمة الطويلة، روايتان للناشرين الذين سبق وصولهم إلى القائمة الطويلة مرة واحدة أو مرتين، ثلاث روايات للناشرين الذين سبق وصولهم إلى القائمة الطويلة ثلاث أو أربع مرات، أربع روايات للناشرين الذين سبق وصولهم إلى القائمة الطويلة خمس مرات أو أكثر.

SUDOKU

كيف تلعب؟

لهواة هذه التسلية المفيدة والممتعة، ثلاث العاب سودوكو من مستويات متعددة: عادي، وسط، متقدم. ضع بكل بساطة الارقام من 1 الى 9 في كل مربع خال، وذلك حتى يحتوي كل عمود وخط افقي وكل مربع صغير 3*3 على الاعداد من 1 الى 9 مرة واحدة فقط. يجب الا يظهر اي رقم مرتين في اي عمود، او خط افقي، او مربع صغير 3*3.

عادي

				1	9			8
3	1	7		5				9
			7					2
	5	8	1		2	7	3	
4		3				6		1
	7	9	4		6	8	2	
5					4			
7				2		9	4	3
8			9	6				

متقدم

	2			1	4		5	
	8						1	
			5			6		
9	4			6				
8	3		7		1		6	9
				8			2	7
		4			8			
	9						7	
	1		4	5			3	

حل الأمس

عادي

7	3	1	2	4	8	6	9	5
4	5	6	9	7	3	8	1	2
9	2	8	5	6	1	7	3	4
8	4	2	7	3	5	9	6	1
3	7	5	1	9	6	2	4	8
1	6	9	8	2	4	5	7	3
6	1	7	3	5	2	4	8	9
5	8	4	6	1	9	3	2	7
2	9	3	4	8	7	1	5	6

متقدم

9	2	6	4	3	8	7	1	5
7	8	4	5	1	9	6	3	2
5	3	1	7	6	2	4	9	8
6	7	9	2	5	1	8	4	3
3	4	8	6	9	7	2	5	1
1	5	2	3	8	4	9	7	6
4	9	3	8	2	5	1	6	7
8	1	5	9	7	6	3	2	4
2	6	7	1	4	3	5	8	9

الكلمات المتقاطعة

أفقياً:
1 ـ أغنية للمطربة ذكرى.
2 ـ أرشدَني ـ أضعُ خلسة ـ ظرف مكان.
3 ـ جريء ـ استوعبَ.
4 ـ ذمَّ ـ نجيع ـ قِط ـ لمَس.
5 ـ حرف ندبة ـ متشابهان ـ نوتة موسيقية.
6 ـ قبْل اليوم ـ اقتربَ ـ للتأفف.
7 ـ عشب ـ حرف جر ـ ظُلم.
8 ـ من أوجه القمر ـ أنت (بالأجنبية).
9 ـ عمران ـ من الفاكهة.
10 ـ هربَ ـ رواية.
11 ـ يبرّ بالوعد ـ أعالي الجبال ـ ريب.
12 ـ أتركْ ـ تعْبر ـ ينسى.

عمودياً:
1 ـ أغنية للمطرب محمد عبدالمطلب ـ نافع.
2 ـ فكَّ ـ سايرَهُ ـ حملَ.
3 ـ عملة أجنبية ـ عكس موجب.
4 ـ للتفسير ـ وبّخ.
5 ـ عكس قديم ـ خاصتي ـ مدينة إيرانية.
6 ـ من الزهور ـ من الألوان.
7 ـ خصْم ـ أساعدكم.
8 ـ نفرحهُم ـ عاصفة بحرية.
9 ـ لعاب ـ تقنط.
10 ـ مغارة ـ يابسة.
11 ـ شَره ـ حرف عطف ـ استعراض (بالأجنبية).
12 ـ أغنية للموسيقار محمد عبدالوهاب.

الحل السابق

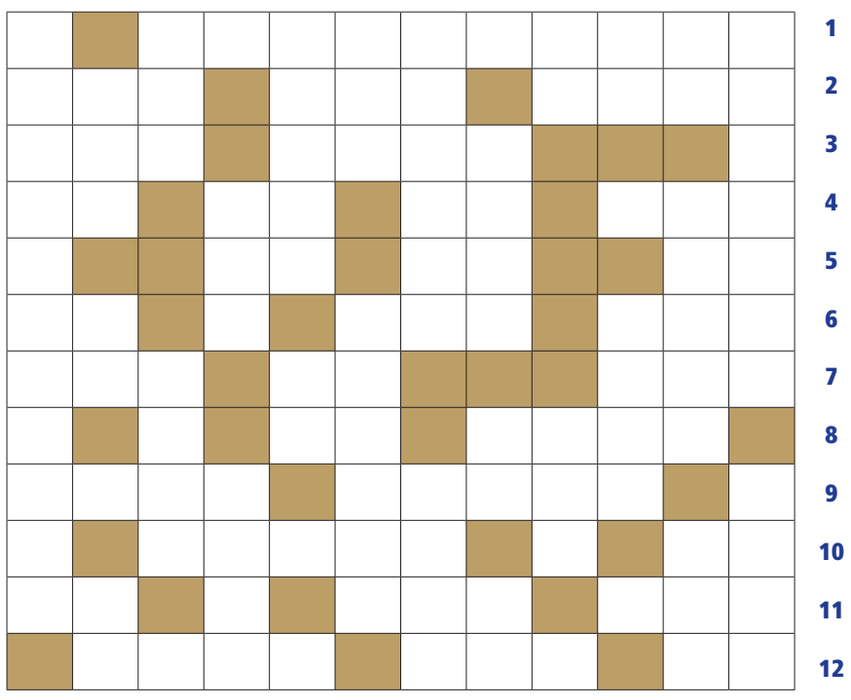

أفقياً:
1 ـ صبري عليك طال.
2 ـ رجب ـ فنان.
3 ـ في ـ أم ـ لي.
4 ـ ق ق ـ لعاب ـ زلال.
5 ـ نياشين ـ معي.
6 ـ أعي ـ تبدو.
7 ـ لبست ـ إجاص.
8 ـ لس ـ سور ـ رمد.
9 ـ جنين ـ هن.
10 ـ مس ـ يحيا.
11 ـ آر ـ رن ـ بت.
12 ـ يا قلبي يا خالي.

عمودياً:
1 ـ فقه اللغة.
2 ـ بريق ـ عبس ـ ما.
3 ـ رج ـ نيس ـ جم.
4 ـ يبالي ـ نسأل.
5 ـ معاً ـ سي ـ رب.
6 ـ لا ـ اشتروني.
7 ـ لبيب ـ حري.
8 ـ كفي ـ ند ـ هيّناً.
9 ـ طن ـ وا ـ نا.
10 ـ ا ا ـ لم ـ جر.
11 ـ لن ـ أعوام ـ بل.
12 ـ حلي ـ صديقتي.

	12	11	10	9	8	7	6	5	4	3	2	1
1	■	ل	ا	ط	ك	ي	ل	ع	ي	ر	ب	ص
2	■	ن	ا	ن	ف	■	ا	■	ب	ج	ر	■
3	ح	■	■	■	ي	ل	■	م	ا	■	ي	ف
4	ل	ا	ل	ز	■	ب	ا	ع	ل	■	ق	ق
5	ي	ع	م	■	ن	ي	ش	ا	ي	ن	■	ه
6	■	و	■	و	د	ب	ت	■	■	ي	ع	ا
7	ص	ا	ج	ا	■	■	ر	■	ت	س	ب	ل
8	د	م	ر	■	■	ر	و	س	■	■	س	ل
9	ي	■	■	ن	ه	■	ن	ي	ن	ج	■	غ
10	ق	■	■	ا	ي	ح	ي	■	س	م	■	ة
11	ت	ب	■	■	ن	ر	■	ر	ا	■	م	■
12	ي	ل	ا	خ	ا	ي	ي	ب	ل	ق	ا	ي

الحمل (21 مارس - 20 ابريل)
عليك أن تركز جيدا وتؤكد لجميع الزملاء قدرتك على المنافسة وتقديم الأفضل، إن مُنحت الفرصة وتمكنت من الظفر بمنصب مسؤولية.
الحب: ♥♥ الحظ: ♣♣

الثور (21 ابريل - 20 مايو)
لن تبقى وحيدا ولن تواجه منفردا اولئك الذين يسعون الى ضرب مشروعك. بعض الزملاء سيقفون الى جانبك وسيدعمونك.
الحب: ♥♥ الحظ: ♣♣

الجوزاء (21 مايو - 21 يونيو)
تعيد النظر في بعض قراراتك المهنية، ويلقى ذلك تجاوباً من المسؤولين في الشركة، ذلك انها تصب في مصلحة العمل وتهدف الى تطويره.
الحب: ♥♥ الحظ: ♣♣♣

السرطان (22 يونيو - 22 يوليو)
تفكر جدياً في إنهاء ارتباطك بالشركة، بعد تصرفات من المدير دفعتك الى مراجعة حساباتك والاصرار على المغادرة والبحث عن آفاق أخرى.
الحب: ♥♥ الحظ: ♣♣♣

الأسد (23 يوليو - 22 اغسطس)
يوم جيد لتبنّي أفكار جديدة، والبحث عن أخرى اكثر حداثة وملاءمة لروح العصر. هنيئا لك يبادلك الشريك أجمل كلمات الحب والمشاعر الصادقة.
الحب: ♥♥ الحظ: ♣♣♣

العذراء (23 اغسطس - 22 سبتمبر)
تبرهن عن واقعية وعقلانية في قراراتك وتوجهاتك، على الرغم من أن الكثيرين يرون فيك الشخص المعاند والمتكبر. تتميز هذا اليوم بنشاط كبير.
الحب: ♥♥ الحظ: ♣♣

الميزان (23 سبتمبر - 23 اكتوبر)
لم يفت الوقت بعد لمعالجة بعض المشكلات مع الشريك. المجال لا يزال مفتوحاً لتلافي الأسوأ وتعقد الوضع في الفترة المقبلة.
الحب: ♥♥ الحظ: ♣♣

العقرب (24 اكتوبر - 21 نوفمبر)
امنح الشريك الوقت الكافي حتى يعبر عن مشاعره ويستطيع ان يمنحك السعادة التي تبحث عنها. لا يمكن ان تصلا الى الوفاق وانت بعيد طول الوقت.
الحب: ♥♥ الحظ: ♣♣

القوس (22 نوفمبر - 20 ديسمبر)
أنت منزعج اليوم بسبب ما يتردد هنا وهناك من عدم قدرتك على تحمل المسؤولية في العمل، بسبب اعبائك العائلية وانشغالك بتربية أطفالك.
الحب: ♥♥ الحظ: ♣♣

الجدي (21 ديسمبر - 19 يناير)
لا تتردّد في الوقوف إلى جانب الشريك، لمعرفة ما يزعجه لتساعده على إيجاد الحلول المناسبة وتتمكن بسرعة من اعادته الى طبيعته وحيويته .
الحب: ♥♥ الحظ: ♣

الدلو (20 يناير - 18 فبراير)
كن على تواصل دائم مع الأصدقاء الذين يمارسون الرياضة، حتى تشاركهم هذه الهواية ولا تنقطع عنها بعد ان ساعدتك على تخطي أزمة صحية.
الحب: ♥♥ الحظ: ♣♣♣

الحوت (19 فبراير - 20 مارس)
تفكر بجد في الرجوع الى مقاعد الدراسة لتطوير نفسك ولم لا؟ الحصول على ترقية وظيفية يسمح لك بتقلد واكتشاف مهمة جديدة.
الحب: ♥♥ الحظ: ♣♣

خدمات ومنتجات

تذاكر سفر وإقامة فندقية وتنقلات

بطاقة «مايلز» من «الوطني» تمنح مكافآت سفر استثنائية

● هنادي خزعل

● بطاقة مايلز الائتمانية

يوفر بنك الكويت الوطني فرصة مميزة لعملائه من محبي السفر الدائم، حيث بإمكانهم الآن الاستفادة أكثر من رحلاتهم مع بطاقة مايلز World Mastercard الوطني الائتمانية، التي تمكنهم من السفر والتمتع بعطلة مميزة وفي ذات الوقت الحصول على نقاط مايلز الوطني التي تتضمن العديد من المزايا الخاصة.

وتمنح بطاقة مايلز World Mastercard الوطني الائتمانية أعلى مستويات الراحة والرفاهية، حيث تتيح لحامليها إمكانية السفر إلى مختلف الوجهات على متن شركة طيران من اختيارهم، ومن أي وجهة سفر وفي أي وقت من العام. فبإمكان العملاء استبدال نقاط مايلز الوطني الخاصة بهم لحجز تذاكر السفر مع أكثر من 800 شركة طيران، وحجز الإقامة في أكثر من 150 ألف فندق حول العالم، واستئجار السيارات من وكالات تأجير السيارات الشهيرة في جميع أنحاء العالم. علماً أن العملاء الجدد لبطاقة مايلز World Mastercard الوطني الائتمانية يحصلون على 10000 نقطة مايلز مجانية عند استخدام بطاقاتهم الجديدة للمرة الأولى.

وفي إطار تعقيبها على مزايا هذه البطاقة قالت مساعدة مدير عام مجموعة الخدمات المصرفية الشخصية في بنك الكويت الوطني هنادي خزعل «توفر بطاقة مايلز World Mastercard الوطني الائتمانية مرونة عالية، حيث تتيح للعملاء إمكانية تبديل نقاط مايلز الوطني والتخطيط لسفرهم بالكامل بدءاً من تذاكر السفر إلى الإقامة الفندقية وحتى التنقلات. كما تمنحهم البطاقة فرصة الدخول إلى أرقى قاعات الانتظار في المطارات العالمية في كل أنحاء العالم، بالإضافة إلى العديد من المزايا المختلفة. فقد صممت هذه البطاقة لتوفر للعملاء تجربة سفر استثنائية ومميزة بكل المقاييس».

وأضافت خزعل أن حاملي بطاقات مايلز World Mastercard الوطني الائتمانية يحصل على ثلاث نقاط مايلز الوطني لكل 1 دينار يتم انفاقه داخل الكويت و5 نقاط مايلز الوطني لكل 1 دينار يتم انفاقه خارج الكويت. كما يمكن الحصول على مزيد من النقاط اثناء استبدال نقاط الوطني والتي يمكن استخدامها لحجز تذاكر السفر إلى أي وجهة وفي أي وقت، وحتى الضرائب المفروضة على التذاكر يمكن تسديدها بواسطة نقاط مايلز الوطني. علماً بأنه لا يوجد قيود على التواريخ المسموح الحجز خلالها، كما لا يوجد قيود على عدد المقاعد.

خصم 10% حتى 15 يونيو

● ملصق العرض

عروض لمستخدمي بطاقات «الأهلي» في طيران الإمارات

يقدم البنك الأهلي الكويتي لعملائه من أصحاب البطاقات المصرفية خصومات حصرية تصل إلى 10% عند استخدامهم لبطاقات الأهلي الائتمانية أو البطاقات المسبقة الدفع أو بطاقات السحب الآلي، لحجز تذاكرهم إلكترونياً على متن طيران الإمارات، سواء بالدرجة السياحية أو درجة رجال الأعمال، للاستفادة من العرض، الذي يشمل جميع الوجهات باستثناء جدة والمدينة، ليس على عملاء الأهلي سوى حجز تذاكرهم عبر الموقع الإلكتروني http://emirates.com/، وإدخال الكود الخاص بالعرض KWABK17. ويمكن إجراء الحجوزات من الآن وحتى 15 يونيو 2018 للسفر قبل 31 أغسطس 2018.

كما يستطيع عملاء البنك الأهلي، الراغبون في حجز تذاكرهم على درجة رجال الأعمال بأسعارها التقليدية، الاستفادة من خصم 10% على تكلفة التذكرة، أما في حال حجز التذاكر أثناء فترات العروض الترويجية، التي تقدمها طيران الإمارات، فيمكن للعميل الاستفادة من خصم 7% فقط. أما بالنسبة للراغبين في حجز تذاكرهم على الدرجة السياحية، فيمكنهم الحصول على خصم 5% خلال الفترات الاعتيادية، و3% أثناء فترات العروض الترويجية التي تقدمها الشركة.

لموظفيه بالتعاون مع «الإطفاء»

«السيف»: دورة تدريبية حول معدات الأمن والسلامة

● يوسف ابو ظهر يكرم «الاطفاء»

نظمت إدارة الجودة والاعتماد الدولي في مستشفى السيف وبالتعاون مع الإدارة العامة للإطفاء دورة تدريبية خاصة للموظفين وذلك في استخدام معدات الأمن في المستشفى.

وقال يوسف أبو ظهر، الرئيس التنفيذي: «نعمل في مستشفى السيف على تقديم أعلى مستوى من الرعاية الصحية والعناية الطبية لجميع فئات المرضى، وهذا يعني أيضاً الحرص على سلامة وأمن كل مريض خلال تواجده داخل مبنى المستشفى. لذا نحرص دائماً على أن تكون كل غرفة من غرف المستشفى مطابقة لمعايير الأمن والسلامة المعترف لها دولياً، ولا يقتصر الأمر على ذلك إذا نعي اهتماماً أكبر على أن يكون كل موظف متدرّب للمحافظة على هذه المعايير واستخدام معدات الأمن والسلامة. نشكر الإدارة العامة للإطفاء على الجهود المستمرة التي يقومون بها للحرص على سلامة الكويت وعلى حرصهم على مشاركة المعرفة وتدريب الموظفين في قطاع الرعاية الصحية».

وفي ختام الدورة، وجه أبو ظهر الشكر والامتنان للاطفاء وتم تكريم النقباء عبدالله الحجي، حامد المرشاد وعلي قلي، على الجهود التي قدموها في تدريب موظفي المستشفى.

من جهتها، عليا ابراهيم، مديرة إدارة الجودة والاعتماد الدولي وقسم التمريض في «السيف»، قالت: «إن الهدف من تدريب الموظفين هو التأكيد على جهوزية طاقم المستشفى في حال حدوث حريق وكيفية استخدام المخارج والمعدات المجهزة لذلك، وكذلك التأكيد على أن المرضى في أمان». وتوجهت بالشكر إلى الإدارة العامة للإطفاء على دعمهم المستمر.

في قاعة فاروق برغش

«زين» تشارك في المعرض الوظيفي لـ«الهندسة والبترول»

● جناح «زين» في المعرض

أعلنت «زين» عن مشاركتها في فعاليات النسخة الثامنة عشرة من معرض الفرص الوظيفية، الذي نظّمه مركز التدريب الهندسي والخريجين في كلية الهندسة والبترول بجامعة الكويت، وذلك في قاعة فاروق برغش، تحت رعاية مدير جامعة الكويت حسين الأنصاري، وحضور عميد كلية الهندسة والبترول، عبداللطيف الخليفي.

وذكرت الشركة أن مشاركتها في المعارض الوظيفية بشكل سنوي نابعة من إيمانها بضرورة تواجدها في الفعاليات والأحداث، التي تتبنى مستقبل الشباب الكويتي، فالشركة حريصة على توفير فرص العمل في القطاع الخاص، بهدف المساهمة في الارتقاء باقتصاد الدولة. وكشفت الشركة أنها قامت عبر جناحها الخاص باستعراض الفرص الوظيفية المتاحة لديها وسياسة التوظيف التي تتبناها، والتي تعتمد من خلالها على جذب الكفاءات الوطنية القادرة على إثراء آلية ومنظومة العمل، بالإضافة إلى الفرص الوظيفية المتاحة للطلبة للعمل بدوام جزئي ضمن برنامج «شبكة شباب زين» FUN.

شراكة اجتماعية لأصحاب الهمم من ذوي الاحتياجات

نجاح لافت لمهرجان «إشراقة أمل 6» للشركة التجارية العقارية

● حضور رفيع المستوى في الحفل تتقدمه شيخة العبدالله الصباح وعبد الفتاح معرفي

● نصائح عن العناية بأسنان ذوي الاحتياجات يلقيها أحمد التميمي

اختتمت الشركة التجارية العقارية معرض ومهرجان إشراقة أمل 6 لأبنائنا من أصحاب الهمم من ذوي الاحتياجات الخاصة ليرسم البسمة على وجوههم تحت عنوان: «معاً نبني الأمل.. شاركونا فرحتهم».

فبهذه الاحتفالية التي أثمرت نتاجها بشراكة متميزة بين المدارس والجهات الرسمية والأهلية وجمعيات النفع العام، تزيّن مجمع سيمفوني ستايل مول - السالمية بإبداعات ومواهب أبنائنا من ذوي الاحتياجات الخاصة، تحت رعاية كريمة من الشيخة شيخة العبدالله الخليفة الصباح - الرئيسة الفخرية للنادي الكويتي الرياضي للمعاقين، وبحضور رئيس مجلس إدارة الشركة التجارية العقارية عبدالفتاح معرفي.

وجاء هذا الاحتفال متزامناً مع عيد الأم وعيد الأسرة تقديراً للأم وتعظيماً لدورها الأساسي في بناء مجتمعنا الكويتي. وتم فيه عرض مواهب وإبداعات ذوي الاحتياجات الخاصة، التي نالت استحسان الحاضرين وأتاحت للضيوف والمشاركين الاستمتاع بالعروض المسرحية والرياضية والفنية التي يؤديها الأطفال والكبار من ذوي الاحتياجات الخاصة، وتم ذلك بمشاركة فعالة من العديد من المدارس الأهلية والحكومية. وكان لهذا المهرجان الأثر الكبير في تواصل الجهات المعنية والرعاة بما يسهم في خلق بيئة أفضل ومستقبل أكثر إشراقاً لأبنائنا من ذوي الاحتياجات الخاصة.

وتخلل البرنامج مشاركة من د. أحمد التميمي - تخصص طب أسنان الأطفال وذوي الاحتياجات الخاصة من عيادة نائل الهزيم عن كيفية العناية بالأسنان لأبنائنا من ذوي الاحتياجات بالإضافة إلى فحوصات مجانية من مستشفى السلام.

كما أفادت روان عدنان - مديرة إدارة التسويق والتأجير «بأن هذا المهرجان يستهدف شريحة من المجتمع لإعطائها الرعاية والدعم للمشاركة في الأنشطة الثقافية والفنية. نحن في التجارية ندرك أهمية دمج ذوي الاحتياجات الخاصة في المجتمع، مؤكدين على الدور المهم لذوي الاحتياجات الخاصة في دعم عجلة تنمية المجتمع، ولن نتوانى عن تقديم الدعم اللازم للأنشطة والفعاليات المختلفة لتحقيق ذلك».

وأضافت: «إن هذا المهرجان ما هو إلا إيمان منا بمسؤوليتنا الاجتماعية والتزامنا بالتطبيق المثالي لمبادئ حوكمة الشركات التي تتبعها التجارية».

دليل الأطباء

مستوصف سحر الطبي
الدكتورة/ سحر غنام استشارية الأمراض الجلدية وتجميل الجلد والليزر
قسم الأسنان دكتور/ أحمد سامي
مواعيد العيادة
السبت - الأربعاء من 9 صباحاً إلى 8 مساءً
الخميس من 9 صباحاً لغاية 1 ظهراً
(الجمعة عطلة اسبوعية)
الدائري الرابع - شارع عبدالله الفضالة - ميدان حولي
مقابل المطافي - قطعة 35 - بناية 31
تلفون: 25610407/409/413 فاكس: 25610465
موبايل: 99166746 - 90974754
drsgderma@gmail.com Sahar.polyclinic Dr. Sahar Ghannam Clinic

استقبل مرضى عافية
الكحّال إسم تثق به The name you trust
بإشراف د. عبدالله المنصور
استشاري طب وجراحة العيون
البورد الألماني من جامعة آخن في ألمانيا
تخصص عال من مستشفى الملك خالد التخصصي - الرياض
• تصحيح النظر بالليزك
• إزالة الماء الأبيض بالفاكو
• علاج أمراض الشبكية بالليزر
تليفون: 2444 2562 - 5699 9699

طاقم سكن كلينك بإشراف
SKIN CLINIC
د. غنيمة العمر
استشاري أمراض جلدية وتجميل والليزر
د. أميرة حسن عبدالرحمن
اختصاصي طب أسنان الاكلينيكي متخصصة في تجميل الأسنان ومعالجة وإصلاح الأسنان والتركيبات الثابتة
خصم 50% بمناسبة افتتاح قسم الأسنان
الخدمات المقدمة: معالجة اللثة والأسنان - تنظيف وتبييض وزرع الأسنان باستخدام أحدث التقنيات - حشوات الأسنان - إبتسامة هوليوود.
د. فيسنا ميكوليك
اختصاصية أمراض جلدية وتجميل حاصلة على البورد الأوربي، خبرة أكثر من ١٥ سنة.
الخدمات المقدمة: أمراض الجلدية - تقشير بجميع أنواعه - نضارة البشرة وتوحيد اللون - علاج تساقط الشعر
عروض حصرية: حقن الفيلرز والبوتكس - جلسات للبشرة وتوحيد اللون
د. توكيراه بشير أخصائي أمراض جلدية
الخدمات المقدمة: الخبرة في علاج جميع الأمراض الجلدية والشعر والأظافر وحقن التجميل.
الشرق ق٣ شارع السور - برج التجارية الدور الخامس
skinclinickw skinq8@gmail.com (+965) 22968233/4

دكتور/ وليد خالد البستكي
• إستشاري جراحة الجهاز الهضمي، المناظير، السمنة والأورام
• زميل كلية الجراحين الملكية البريطانية (أدنبره)
• زميل كلية الجراحين الأمريكية
• عضو الفيدرالية العمالية لجراحات السمنة
- عمليات السمنة (تكميم المعدة - تحويل مسار - حلقة المعدة).
- عمليات إزالة المرارة بالمنظار بتقنية الثقب الواحد.
- عمليات شد البطن والترهلات - عمليات فتاق البطن بالمنظار
- أورام الغدد الدرقية - أورام القولون والمعدة
- أورام الثدي - دوالي الساقين - دوالي الخصيتين بالمنظار
- عمليات البواسير والناسور والشرخ - عمليات كيس الشعر
للحجز والاستفسار 22232446
مبنى المسيلة - الدور الرابع - بجانب مستشفى السلام الدولي

د. عصام الأنصاري
استشاري الطب النفسي
د. باسم بدر
استشاري الطب النفسي
السالمية قطعة (11) شارع (2) قسيمة (22)
(مقابل المدخل الرئيسي لحديقة الشعب)
تليفون: 25642060 - 25642070 - 60935999

أكاديمية الجراحة
البروفيسور/ موسى خورشيد
استشاري جراحة الجهاز الهضمي والسمنة
• استاذ كلية الطب جامعة الكويت
• جراحة السمنة بالمنظار • استئصال القولون بالمنظار • إزالة المرارة بالمنظار
• إزالة حزام المعدة وإجراء التكميم أو التحويل • جراحة الفتق بأنواعه • عمليات الثدي
• الدباسات الحديثة والخياطة عن طريق الثقب الواحد • شد ترهلات البطن والفتق
• النظام الغذائي والدوائي المتكامل ما بعد العملية • إجراء مناظير المعدة والقولون
• علاج فتق الحجاب الحاجز بالمنظار • استئصال الغدة الدرقية
• عمليات البواسير بدون جراحة أو شرخ • عمليات كيس الشعر
بالون معدة - الآن كبسولة المعدة لتخفيف الوزن
ت/ 99269300
الجابرية - ق1 - ش1 - قسيمة 198 - الدور 14 - عيادة ب - كوفر كلينيك - مجمع الزايا ت/ 22269304
www.drkhoursheed.com

عيادة القلب والأوعية الدموية
Cardiovascular Clinic
المركز المتكامل لعلاج القلب والأوعية الدموية
دكتورة شيرين عطيه
استشاري أمراض القلب
تقدم العيادة الخدمات التالية:
• ايكو دوبلر ملون على القلب.
• تصوير القلب مع الجهد.
• تسجيل الضغط وشريات القلب (هولتر) لمدة 24 ساعة إلى 30 يوم.
• علاج مرضى الضغط عن طريق فحص الضغط المركزي.
• علاج (أورام الساقين - برودة الأطراف - التهاب الأعصاب الطرفية لمرضى السكري - قصور الدورة الدموية الطرفية - قصور الجهاز التيمفاوي) عن طريق جهاز الأنودايس.
• علاج الدوالي السطحية والتغيرات الدموية عن طريق الـ EVRF
تتعامل مع عملاء كبرى شركات التأمين
dr_shereen_attia dr shereen attia
الجابرية - الدائري الرابع - برج مزايا - الدور الرابع موبايل: 51161772 - 51161720

شمس للأسنان SHAMS DENTAL CLINIC
إدارة وإشراف د. سلوى سليمان العمر
مواعيد المركز: من 9 صباحاً إلى 1 ظهراً - من 4:30 إلى 8:30 مساءً
22615606
22615607

د. خالد عبدالوهاب الشرف
استشاري الجراحة العامة وجراحة السمنة المفرطة والجهاز الهضمي والمناظير
خبرة وريادة في جراحات السمنة أكثر من 22 سنة
• تكميم المعدة بأحدث الطرق والدباسات لتقليل المضاعفات.
• عمليات تحويل مجرى الأمعاء. • تحزيم المعدة.
• إعادة تأهيل عمليات السمنة السابقة لمن زاد وزنهم.
• بالون المعدة وكبسولة المعدة بجميع الأنواع.
• تميز في عمليات الثقب الواحد والثقوب المختزلة.
• جراحة المرارة والقولون والأورام والفتاق والغدد.
• عمليات شد ترهلات البطن وأورام الثدي
إمكانية تقسيط مبلغ العملية.
للحجز والاستفسار 22232000 داخلي 1235
مبنى المسيلة - بجانب مستشفى السلام 99696571

للإعلان على هذه الصفحة
الاتصال على
24812818
24834310

الدكتور علاء أكروف
إستشاري الجراحة العامة وجراحة الأوعية الدموية وجراحة المناظير والسمنة والأورام
• نعتني في العيادة بجميع مرضى الفشل الكلوي ونقوم بتوفير الوصلات المناسبة لعلاج الغسيل الكلوي
- تركيب وصلات طبيعية / بلاستيكية (قساطر) / مؤقتة / طويلة الأمد / دائمة
تورنتو كلينيك Toronto Clinic
نغطي مرضى التأمين وعافية
ميدان حولي - نهاية الدائري الرابع - خلف محطة البنزين
عمارة سبانك - الدور السابع - ت: 25626000 - 65966000

لإعلاناتكم في القبس
design@alqabas.com.kw
adv@alqabas.com.kw
adv1@alqabas.com.kw
Tel.: 24812134 / 24812818 / 24834321 - Fax:. 24834320

قسم الجراحة العامة، السمنة، المناظير والأورام في مستشفى رويال حياة يقدم
خبرة في جراحات السمنة وفق المعايير المحلية والدولية:
- عمليات التكميم بالمنظار وبالفتحة الواحدة
- بالونات المعدة بأحدث الطرق - كبسولة المعدة الذكية - عمليات تحويل مسار المعدة - حلقة المعدة - إعادة تصليح العمليات غير الناجحة
- برنامج متابعة وغذائي مشمول مع جميع عمليات السمنة والبالونات
خبرة في جميع الجراحات العامة والجهاز الهضمي وجراحة المناظير والأورام
د. أحمد الملا - رئيس قسم الجراحة - إستشاري جراحة عامة، سمنة، مناظير وأورام
dr_ahmed_almulla @doctoralmulla
د. سلمان الصباح - إستشاري جراحة عامة، سمنة، مناظير وأورام
dr_salmanalsabah @salman_alsabah
Direct line: 2536 0448 Mobile: 6002 5237
www.royalehayat.com

د. محمد الجارالله
إستشاري جراحة السمنة والأورم
رائد عمليات السمنة في الخليج والشرق الاوسط
عروض السمنة
التعامل بالأقساط المريحة مع بنك وربة
التكميم - تحويل المسار - بالونة المعدة - حلقة المعدة
نستقبل جميع شركات التأمين
مركز الجارالله الألماني التخصصي Jarallah German Specialized Clinic
وحدة د. محمد الجار الله لجراحة السمنة
1844445-Ext:1061 69603011 / 66662018
الكويت - حولي تقاطع الدائري الثالث مع شارع القاهرة
@draljarallah #draljarallah

للإعلان على هذه الصفحة
الاتصال على
24812818
24834310

وحدة المساعدة على الإنجاب في مستشفى رويال حياة
تستطيع تحقيق حلمكم...
د. ناصر العازمي
- رئيس وحدة المساعدة على الإنجاب
- إستشاري العقم البشري وأطفال الأنابيب والحقن المجهري والطب التناسلي
- إستشاري أمراض النساء والولادة
- التخصص الدقيق في الطب التناسلي والعقم البشري وأطفال الأنابيب، جامعة بروكسل - بلجيكا
د. إليزافيت أنجيلاكي
- إستشاري العقم البشري وأطفال الأنابيب والحقن المجهري والطب التناسلي
- إستشاري أمراض النساء والولادة
- التخصص الدقيق في الطب التناسلي والعقم البشري وأطفال الأنابيب، جامعة بروكسل - بلجيكا
2536 0000
www.royalehayat.com

لإعلاناتكم في القبس
design@alqabas.com.kw
adv@alqabas.com.kw
adv1@alqabas.com.kw
Tel.: 24812134 / 24812818 / 24834321 - Fax:. 24834320

خصصت 5 أجنحة مجانية لهم في «كويت مركز رقمي»

مبادرة طموحة لتشجيع شبابنا المبدع من «معرض الكويت»

تواصل شركة معرض الكويت الدولي، المنظم الرسمي الأول والأكبر للمعارض، بالتعاون مع شركة إسكان غلوبل، استعداداتها لإطلاق منتدى ومعرض «كويت مركز رقمي» Kuwait digital hub، الذي تنطلق فعالياته على أرض المعارض الدولية تحت رعاية الجهاز المركزي لتكنولوجيا المعلومات، خلال الفترة من 23 وحتى 28 الجاري.

وكشفت باسمة الدهيم، المدير التنفيذي للتسويق والمبيعات في شركة معرض الكويت الدولي، عن مبادرة جديدة تبنتها الجهة المنظمة، حيث سيتم تخصيص 5 أجنحة بشكل مجاني للمبادرين والمبدعين من أصحاب المشاريع المتميزة في قطاع التكنولوجيا وتقنية المعلومات، وقالت: «يسرني ويشرفني أن أعلن عن تخصيصنا لخمسة أجنحة بالمعرض للمبادرين والمبدعين من أصحاب المشاريع المتميزة في القطاع، دعماً منا لهم، ولتشجيع شباب هذه الأرض الطيبة على الابداع أكثر وأكثر».

وأضافت: «الكويت تزخر بالطاقات الشبابية الخلاقة المبدعة، وتوجد الكثير من المشاريع الشبابية الصغيرة والمتوسطة، التي تحتاج منا الدعم والتشجيع، وهذا هو الذي نسعى إليه من خلال إعلاننا عن هذه المبادرة».

وعن المعرض، قالت الدهيم: «يعد أحد أهم المعارض المتخصصة في قطاع المعلومات وتكنولوجيا الاتصالات والخدمات المتعلقة بهذه الصناعة والمصاحبة لها، حيث يعنى بكل الأمور المتعلقة بصناعة وأنشطة الاتصالات والانترنت ومزودي هذه الخدمات المرتبطة بهذه المهنة».

• باسمة الدهيم

• خالد العوضي

وأشارت الدهيم الى ان المعرض يسعى الى توجيه انظار المهتمين الى هذا المعرض، واستعراض انشطة وخدمات هذه الجهات، وللتعريف بعروضهم الجديدة والتنافسية، متوقعة ان يحقق هذا المعرض اهدافه المنشودة، ويضع بصمته الرائدة على مستوى الكويت والمنطقة.

من جانبه، قال خالد العوضي، المدير العام لمجموعة إسكان غلوبل: نشعر بالفخر لاطلاق مثل هذه المبادرات، التي تخدم المجتمع الكويتي، وتصب في مصلحة دعم وتمكين شبابنا عبر توفير قنوات متميزة لهم لطرح مشاريعهم وابتكاراتهم والتعريف بها.

وعن الفعاليات التي يتم تجهيزها لتصاحب المنتدى والمعرض، تابع: «نعمل على تجهيز باقة متنوعة من الفعاليات، التي ستستمر طوال أيام المعرض، فبجانب الحلقات النقاشية وورش العمل والدورات التدريبية القصيرة، نعمل لبلورة اتفاقيات تعاون مع كبرى الشركات العالمية، لتطرح أحدث منتجاتها المتطورة في المعرض، حيث سيتم الكشف لأول مرة عن روبوتات متطورة من الجيل الجديد، بالاضافة إلى مفاجآت قوية سيتم الكشف عنها تباعاً خلال الفترة المقبلة».

لطالبات مدرسة هند المشتركة

«الكويتية» تنظم رحلة مدرسية

انطلاقاً من مسؤوليتها الاجتماعية والثقافية تجاه افراد مجتمعها، قامت الخطوط الجوية الكويتية بتنظيم رحلة مدرسية ثقافية لطالبات مدرسة هند المشتركة.

وقد تم استقبال الطالبات عند دخولهن مبنى الخطوط الجوية الكويتية وتمت زيارة حظيرة الطائرات بمرافقة فريق دائرة العلاقات العامة والإعلام والمهندس طلال العبيد من دائرة الهندسة والذي زود الطالبات بمعلومات عن أهمية ووجوب الصيانة المستمرة لطائرات الكويتية وذلك للتأكد من سلامتها وكفاءتها قبل الطيران. وقد تفاعلن بشكل كبير مع الشرح، وكما سنحت للطالبات الفرصة لالتقاط الصور التذكارية داخل الحظيرة وتم تعريف الطالبات بأسماء الطائرات وأحجامها.

• جانب من الزيارة

الجمعية العمومية في 24 الجاري

جمعية العديلية تكرّم أعضاء مجالس الإدارات السابقة

صرح رئيس مجلس إدارة جمعية العديلية التعاونية، عمر الرويح، ان مجلس الادارة حرص على تكريم أعضاء مجالس الإدارات السابقة للجمعية، إلى جانب افتتاح قاعة الاجتماعات بالجمعية، تحت اسم صالة المرحوم عبدالخالق النوري، أول رئيس مجلس إدارة لجمعية العديلية التعاونية.

وقال الرويح إن عام 2017 كان حافلاً بالأنشطة التسويقية والتجارية، حيث استمرت الجمعية بعمل مهرجانات تخفيض الأسعار وبصفة شهرية، وذلك للتخفيف عن كاهل المساهمين، وللتقليل من ارتفاع الأسعار، كما تم تقديم هدايا من المواد الغذائية والاستهلاكية وبأسعار رمزية للمساهمين.

وأوضح الرويح أن الجمعية بذلت نشاطاً فعالاً وبارزاً على المستويين الاجتماعي والثقافي، حيث شاركت في احتفالات الكويت بالأعياد الوطنية، وحرصت على تزيين شوارع ومرافق المنطقة المختلفة وظهورها بأحلى صورة، وتنظيم حفل للمساهمين، وحفل القرقيعان.

وأكد الرويح ان الجمعية، وكما عودت مساهميها، مستمرة في توزيع اعلى عائد على مشتريات المساهمين، حسب قرارات وزارة الشؤون وبنسبة 10%، حيث تم تحديد موعد الجمعية العمومية بتاريخ 24 . 4 . 2018، وسيتم تحويل ارباح المساهمين في حساباتهم لدى البنوك اعتباراً من 25 ـ 4 ـ 2018، وصرف الشيكات في الصالة المتعددة الأغراض.

• عمر الرويح

خدمات ومنتجات

من خلال حفل تراثي أقيم في «الأفنيوز»

«التجاري» يختتم أنشطة «يا زين تراثنا» السابعة بحضور نوف سالم العلي

● الشيخة نوف سالم العلي الصباح واماني الورع خلال فعاليات الحملة الختامية في «الافنيوز»

أعلن البنك التجاري الكويتي عن اختتام فعاليات حملة «يا زين تراثنا» السابعة التي دأب البنك على تنظيمها؛ حرصاً منه على إحياء الموروث الشعبي القديم، وإدراكاً منه أن التراث الكويتي غني بالعديد من المعاني والعبر التي يجب أن تبقى محفورة في الأذهان ولتذكير الجيل الجديد بالحياة البسيطة، وكذلك المهن والحرف اليدوية التي زاولها الآباء والأجداد في الماضي وهو ما ينعكس بالإيجاب على الاعتزاز بالتراث الكويتي الأصيل.

تجاوب كبير

وفي سياق حديثها عن اختتام الحملة والنجاح الذي حققته، قالت مساعدة المدير العام - إدارة الإعلان والعلاقات العامة في البنك التجاري الكويتي، أماني الورع «نحن سعداء بالمردود الإيجابي الذي تتركه الحملة لدى جمهور عملاء وغير العملاء للبنك التجاري للحملة عاماً تلو الآخر والنجاح الذي حققته فعاليات الحملة هذا العام وتجاوب جميع فئات المجتمع مع فعاليات الحملة من خلال جناح البنك التجاري في غراند افينوز والزيارات التي تضمنتها الحملة لعدد من المدارس، والمسابقات التراثية المصاحبة لتلك الزيارات، وإطلاع الجمهور على بعض المعلومات التراثية وعلى جوانب الحياة التي عاشها الأجداد والآباء في الماضي».

فعاليات شاملة

وتابعت الورع مبينة أن فعاليات الحملة هذه السنة تضمنت زيارات لعدد من المدارس قام بها فريق الإعلان والعلاقات العامة لإطلاع الطالبات والطلاب على جوانب من التراث الشعبي القديم، حيث اشتمل برنامج الزيارات على عرض الفيلم التعليمي الذي يجسد بعضا من عادات وتقاليد الآباء والأجداد في الماضي وشرح لبعض الكلمات الكويتية القديمة، بالإضافة إلى إقامة العديد من المسابقات التراثية المتنوعة، فضلاً عن استضافة الحرفي جمال العلي لإقامة ورش عمل عن مجسم البيت الكويتي القديم وإهدائه لإدارة المدرسة بنهاية الزيارة، وتوزيع الهدايا التذكارية التي تتماشى مع فعاليات الحملة التراثية على الطلاب والطالبات.

وأضافت أماني الورع قائلة إن تواجد البنك في غراند افنيوز على مدى يومين متتالين من خلال جناحه المتميز الذي تزينت جدرانه بلوحات عكست التراث الكويتي القديم قد لاقى استحسان الزوار، لا سيما وأنه تم تنظيم بعض المسابقات عن التراث الكويتي لزوار الجناح عبر شبكات التواصل الاجتماعي وصفحة البنك على «الانستغرام» التي استقطبت في مجملها فئات مختلفة من زوار غراند أفنيوز وحازت على إعجابهم عندما أضفى البنك مزيدا من التنافسية عليها برصد عدد من الجوائز المالية للفائزين في المسابقات التراثية.

مسك الختام

وعن اختتام الحملة من خلال جناح البنك التراثي الذي أقيم في الافنيوز بحضور رئيس إدارة الإعلان والعلاقات العامة - الشيخة نوف سالم العلي الصباح، قالت أماني الورع، لقد استقبل جناح البنك عدداً كبيراً من الجمهور ومحبي التراث الشعبي القديم في الحفل الختامي، حيث أحيت «فرقة التراث الشعبي» هذه الفعالية من خلال وصلة من الأغاني الشعبية القديمة أدتها الفرقة في أجواء تفاعلية من جانب زوار الافنيوز عكست النجاح الكبير الذي تحققه الحملة عاماً بعد عام.

واختتمت أماني الورع حديثها مبينة أن النجاح الكبير الذي حققته حملة «يا زين تراثنا» إنما يدلل على التجاوب الكبير مع فعاليات الحملة من قبل عملاء وغير عملاء البنك على اختلاف جنسياتهم، متوجهة بالشكر إلى كل من ساهم ويساهم في نجاح فعاليات حملة «يا زين تراثنا»، ومؤكدة في الوقت ذاته استمرار جهود «التجاري» في أحياء التراث الكويتي من خلال مطبوعاته وأنشطته التي باتت توثق وتؤرخ أنماطا وصورا قديمة للتراث الكويتي القديم.

● حضور كثيف من رواد «الافنيوز»

● فقرة تراثية فنية

رعاية ماسية للمؤتمر والمعرض

«السلام» يشارك في «كويت ميديكا»

● تكريم مستشفى السلام الدولي

برعاية ماسية للعام التاسع على التوالي، شارك مستشفى السلام الدولي في معرض صحة الكويت «كويت ميديكا»، الذي أقيم في فندق الجميرا بالمسيلة، برعاية وزير الصحة باسل الصباح، وحضور الوكيل المساعد للصحة العامة ماجدة القطان، والرئيس التنفيذي في مستشفى السلام أيمن المطوع.

وألقى المطوع كلمة أكد خلالها أهمية القضايا التي يناقشها المؤتمر في دورته التاسعة، معرباً عن سعادته بأن يكون مستشفى السلام الدولي شريكاً أساسياً فيما حققه المؤتمر من نجاحات منذ انطلاقه، وقال «إن ما يحمله مؤتمر كويت ميديكا من أهداف يصب في مصلحة المنظومة الطبية، والوقوف على جوانب التطور فيها بشكل سنوي، بما يتوافق مع نهج مستشفى السلام الدولي وسياسته، التي تضع في مقدمة الأولويات التطوير المستمر ومواكبة المستجدات الطبية، مما أضفى على رعايتنا لهذا الحدث أهمية كبيرة وحرصاً على استمرار تلك الشراكة الناجحة منذ انطلاق النسخة الأولى لهذا المؤتمر».

وأشار إلى ان مستشفى السلام الدولي وضع خطط تطويرية طموحة من منطلق حرصه على مواكبة ركب التطورات الطبية المتلاحقة على أعلى مستوياتها، نتج عنه زيادة الطاقة الاستيعابية وتحويل الأقسام الرئيسية في المستشفى إلى مراكز طبية متكاملة ومجهزة بأحدث التقنيات والأجهزة الطبية، التي كان للمستشفى السبق في استخدامها في القطاع الطبي الأهلي داخل دولة الكويت.

كما أكد المطوع أن مستشفى السلام الدولي قام بعقد مجموعة من اتفاقيات التعاون المهمة مع أكبر المراكز الطبية في مجالات طبية عدة، أتت ثمارها من خلال تطوير العمل داخل المراكز والأقسام الطبية، تحقيقاً لرضا المرضى والمراجعين، وإيماناً بأهمية الانفتاح على المدارس الطبية المتنوعة، والاطلاع على خبراتها، مشيراً إلى أهمية المشاركة في المؤتمرات الدورية للاطلاع على أهم أبحاثها والقضايا الطبية المثارة فيها، والاستفادة من تبادل الخبرات بين المشاركين تصب في مصلحة المرضى من حيث نوعية وجودة النظم العلاجية المقدمة لهم.

إضافة إلى «فاتورة اكسبرس»

«وربة»: سحوبات «السنبلة» اليوم

يجري بنك وربة سحوباته الشهرية والتي تتضمن: سحب حساب السنبلة الشهري وسحب «فاتورة اكسبرس»، بالإضافة الى سحب السنبلة الاسبوعي العاشر؛ وسيتم إجراء السحوبات بحضور ممثل عن وزارة التجارة والصناعة وموظفي بنك وربة.

يمثل حساب السنبلة الخيار الأمثل لكل الراغبين بتوفير الأموال وتحقيق عوائد مالية ثابتة على أرصدتهم في الوقت نفسه بالإضافة الى فرص شهرية للفوز بجوائز نقدية طوال العام. ونظراً للإقبال الكبير الذي لاقاه هذا الحساب من قبل العملاء لما يؤمنه من فرص كبيرة للربح، عمل بنك وربة على إضافة تطورات نوعية على حساب السنبلة لاقت استحسان العملاء، وتشمل التطورات التي تمت إضافتها إلى حساب السنبلة، زيادة عدد الرابحين عبر اضافة سحب أسبوعي بالإضافة الى السحب الشهري، وذلك لإتاحة فرص أكبر للعملاء للفوز بجوائز مالية أسبوعية قيمة كل منها ألف دينار كويتي تذهب إلى 5 رابحين ويتم السحب عليها في يوم الخميس من كل أسبوع. بالإضافة الى ذلك، يستمر سحب السنبلة الشهري في بداية كل شهر على الجوائز الكبرى - بحضور وإشراف ممثل من وزارة التجارة والصناعة - والتي يبلغ إجمالها 30 ألف دينار كويتي موزعة كالتالي على 4 رابحين: الجائزة الكبرى بقيمة 10 آلاف دينار كويتي ستكون من نصيب رابحين اثنين، والجائزة الثانية بقيمة 5 آلاف دينار كويتي من نصيب رابحين اثنين أيضاً.

وبذلك يكون بنك وربة قد زاد عدد الرابحين في حساب السنبلة إلى 24 فائزا بالشهر، كما زاد اجمالي قيمة الجوائز الشهرية من 30 الى 50 ألف دينار كويتي شهريا. وأما في ما يتعلق بفرص الربح، فيحق لكل عميل فرصة لدخول السحب مقابل كل 10 دنانير في الحساب. والجدير بالذكر، أن بنك وربة أطلق حديثاً وديعة السنبلة التي تعد المودعين بعوائد متوقعة عالية تصل الى 3%، كما يحصلون ايضا على فرص ربح شهرية في سحوبات السنبلة.

برعاية وزير الصحة

«الساير الطبية» ترعى مؤتمر العلاج الطبيعي

● جانب من فعاليات المؤتمر

قامت شركة الساير الطبية، احدى شركات مجموعة الساير القابضة، برعاية مؤتمر الكويت الدولي الثاني للعلاج الطبيعي، الذي أقيم تحت رعاية وزير الصحة باسل حمود الصباح تحت شعار «العلاج الطبيعي رؤية 2020».

يعد المؤتمر فرصة للاطلاع على أحدث الأجهزة والمعدات الطبية في مجال العلاج الطبيعي، وبالإضافة إلى تقديم خدمات التدريب وسبل التطوير للأطباء من خلال الاطلاع على أحدث التقنيات وآخر المستجدات في مجال العلاج الطبيعي. وحاضر فيه عدد كبير من المتخصصين من الكويت، والدول العربية، والأوروبية، والولايات المتحدة، وكندا، وبريطانيا.

وبهذه المناسبة، صرح حسام عفيفي، مدير عام شركة الساير الطبية: «بداية نتقدم بالتهنئة لوزير الصحة الدكتور باسل حمود الصباح، ورئيس المؤتمر ومدير إدارة خدمات العلاج الطبيعي بوزارة الصحة الدكتور عبدالله زمان بنجاح المؤتمر الذي يسهم في تطوير خدمات العلاج الطبيعي بالكويت، ويعطي الفرصة للمتخصصين بتبادل الخبرات و الوقوف على أحدث المستجدات في هذا المجال».

وقد تم تخصيص الجناح الأكبر في المعرض الطبي الذي أقيم في المؤتمر للراعي الرئيسي، شركة الساير الطبية، لعرض مجموعتها الواسعة من أحدث منتجات العلاج الطبيعي من كبرى الشركات الطبية العالمية. حيث استقطب جناح الساير الطبي أكبر نسبة من الزوار والحضور الذين استفسروا عن مختلف منتجات الشركة والخدمات المميزة المقدمة، ومثل شركة الساير الطبية فريق مهني محترف أشرف على توجيه و مساعدة الزوار وتقديم المعلومات والتفاصيل الفنية الخاصة بالمنتجات المعروضة.

KAMCO كامكو

نشرة كامكو اليومية لمؤشرات بورصة الكويت

إعداد إدارة بحوث الاستثمار في شركة كامكو للاستثمار

٤ أبريل ٢٠١٨

مؤشرات البورصة والقيمة الرأسمالية		القيمة	أداء المؤشرات: اليومي (نقطة)	اليومي (%)	الشهري (%)	من بداية العام (%)
مؤشر السوق الأول	▼	4,797.83	(38.0)	(0.79%)	(4.04%)	N/A
مؤشر السوق الرئيسي	▲	4,877.18	13.1	0.27%	(2.46%)	N/A
مؤشر السوق العام	▼	4,826.96	(19.3)	(0.40%)	(3.46%)	N/A
القيمة السوقية (مليون د.ك)	▼	27,580.33	(109.6)	(0.40%)	(3.64%)	(0.50%)

مؤشرات التداول	القيمة	التغير اليومي %	المتوسط اليومي 2018	المتوسط اليومي 2017
الكمية المتداولة (مليون سهم)	44.0	(16.9%)	86.0	464.5
القيمة المتداولة (مليون د.ك.)	11.2	(13.7%)	12.5	42.1
عدد الصفقات	2,631	(16.0%)	3,396	8,588

أداء قطاعات بورصة الكويت

القطاعات	التغير اليومي	القيمة السوقية مليون د.ك	التغيير اليومي	من بداية الشهر	من بداية العام
بورصة الكويت	▼	27,580.3	(0.40%)	(3.64%)	(0.50%)
النفط والغاز	▲	194.2	2.13%	(1.49%)	(4.17%)
مواد أساسية	▲	883.6	0.92%	(0.68%)	7.91%
صناعية	▼	3,228.9	(0.71%)	(2.89%)	(1.65%)
سلع إستهلاكية	▼	841.5	(0.04%)	(2.97%)	10.41%
رعاية صحية	=	495.8	0.00%	0.00%	(1.20%)
خدمات إستهلاكية	▲	522.6	0.28%	(0.06%)	(14.91%)
إتصالات	▼	2,861.3	(0.74%)	(6.57%)	0.52%
بنوك	▼	13,934.7	(0.35%)	(4.50%)	0.02%
التأمين	▼	349.0	(0.02%)	(2.09%)	(7.58%)
العقار	▼	2,079.0	(0.90%)	(0.99%)	0.34%
خدمات مالية	▼	2,155.5	(0.54%)	(1.30%)	(5.45%)
تكنولوجيا	▲	34.3	4.58%	8.21%	16.58%

أداء مؤشر السوق العام لبورصة الكويت مقابل الكمية المتداولة

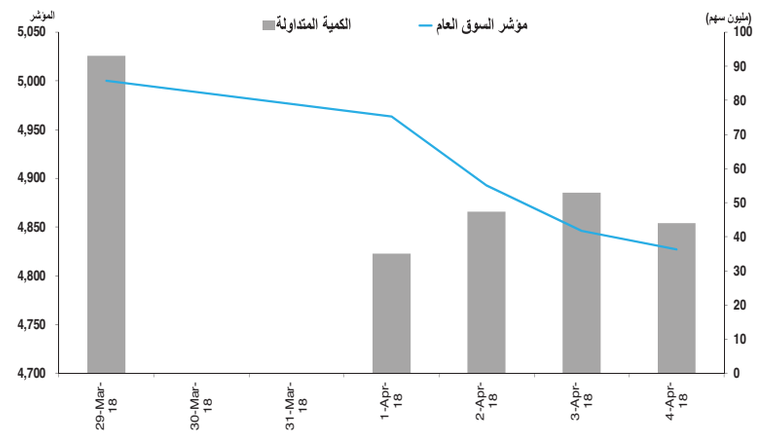

الاسم المختصر للشركات المدرجة		السعر: إقفال (د.ك) 4 أبريل	التغير اليومي (فلس)	العائد منذ بداية العام *	القيمة المتداولة (ألف د.ك)	الكمية المتداولة (ألف سهم)	معدل دوران السهم منذ بداية العام	عائد التوزيعات النقدية	مضاعف السعر: للربحية	للقيمة الدفترية	القيمة السوقية (مليون د.ك)	أعلى إقفال خلال 52 اسبوع (د.ك)	أدنى إقفال خلال 52 اسبوع (د.ك)
وطني	=	0.715	0.0	3%	1,613	2,260	3%	3.7%	14.1	1.50	4,442.5	0.800	0.650
خليج ب	▼	0.247	-4.0	4%	295	1,195	4%	1.5%	16.3	1.27	752.9	0.275	0.233
تجاري	▲	0.455	5.0	14%	18	41	0%	2.6%	20.1	1.20	749.1	0.516	0.300
اهلي	▲	0.330	23.0	14%	19	60	1%	3.0%	15.4	0.95	534.3	0.368	0.287
المتحد	▼	0.304	-2.0	-13%	46	149	0%	1.4%	13.8	1.41	568.8	0.465	0.301
الدولي	▼	0.224	-5.0	-2%	300	1,330	5%	3.6%	12.8	0.91	232.4	0.270	0.199
برقان	▼	0.275	-4.0	-10%	161	587	1%	6.1%	8.1	0.87	591.8	0.377	0.270
بيتك	▼	0.518	-6.0	-1%	1,905	3,663	3%	2.7%	18.3	1.78	3,285.3	0.650	0.467
بنك بوبيان	▲	0.470	1.0	8%	114	243	2%	1.0%	23.5	2.93	1,069.1	0.495	0.395
بنك وربة	=	0.231	0.0	0%	25	108	6%	0.0%	35.8	2.39	231.0	0.275	0.195
أهلي متحد	▼	0.183	-4.0	-11%	868	4,713	2%	9.8%	7.6	1.29	1,376.7	0.232	0.182
الإثمار	▲	0.033	0.3	-21%	30	898	20%	0.0%	NM	0.79	100.9	0.065	0.028
البنوك				0.0%	5,394	15,246		3.6%	14.4	1.46	13,935		
سنرجي	=	0.030	0.0	-15%	0	0	4%	0.0%	NM	0.43	6.0	0.051	0.024
بترولية	▲	0.390	19.0	-2%	10	26	1%	7.3%	9.7	0.62	59.4	0.450	0.310
نابسكو	▲	0.733	11.0	-7%	17	23	1%	10.7%	7.3	2.59	73.3	1.680	0.644
بيت الطاقة	=	0.028	0.0	-3%	0	0	0%	0.0%	NM	0.69	20.9	0.053	0.023
بتروجلف	▲	0.025	0.1	-14%	10	387	14%	0.0%	NM	0.34	15.4	0.050	0.024
آبار	=	0.087	0.0	4%	0	0	1%	0.0%	7.8	0.31	19.1	0.104	0.049
النفط والغاز				(4.2%)	37	436		6.3%	NM	0.71	194		
سكب ك	▲	0.249	1.0	0%	6	25	3%	4.0%	22.6	0.82	38.3	0.320	0.200
بوبيان ب	▼	0.737	-12.0	10%	501	681	4%	0.0%	36.8	1.43	394.2	0.790	0.540
الكوت	=	0.680	0.0	13%	0	0	0%	7.4%	9.6	2.14	68.6	0.690	0.580
القرين	▲	0.348	13.0	6%	141	423	2%	3.0%	10.9	1.08	382.5	0.364	0.300
مواد أساسية				7.9%	649	1,130		2.0%	16.2	1.25	884		
الخصوصية	=	0.056	0.0	-23%	0	0	3%	0.0%	NM	0.29	8.4	0.105	0.050
اسمنت	=	0.470	0.0	0%	0	0	0%	4.1%	20.8	1.78	344.7	0.520	0.400
كابلات	▲	0.410	5.0	-2%	6	15	1%	4.9%	9.9	0.59	86.1	0.560	0.400
سفن	▲	0.231	12.0	12%	398	1,752	11%	4.3%	6.6	0.85	41.6	0.235	0.173
بورتلاند	▼	1.052	-28.0	14%	103	94	2%	7.6%	10.5	1.63	105.4	1.249	0.880
ورقية	=	0.245	0.0	2%	0	0	0%	8.1%	14.6	1.35	24.7	0.445	0.193
معادن	=	0.065	0.0	-13%	0	0	0%	0.0%	NM	0.37	5.4	0.124	0.052
أسيكو	=	0.250	0.0	-5%	0	0	0%	0.0%	11.6	0.71	75.6	0.310	0.225
الهلال	=	0.066	0.0	-58%	0	0	0%	0.0%	NM	0.45	6.7	0.208	0.056
الوطنية للبناء	=	0.161	0.0	-22%	0	0	0%	6.2%	NM	0.67	56.0	0.226	0.152
المعدات	▲	0.028	0.3	-18%	18	676	16%	0.0%	NM	0.40	3.8	0.067	0.026
إستهلاكية	=	0.095	0.0	6%	0	0	0%	0.0%	NM	1.04	8.6	0.125	0.055
الجبس	=	0.095	0.0	0%	0	0	0%	0.0%	41.1	0.57	2.9	0.095	0.095
صلبوخ	=	0.050	0.0	-6%	0	0	2%	0.0%	NM	0.52	5.2	0.074	0.039
أجيليتي	▼	0.825	-10.0	3%	616	744	3%	0.0%	16.9	1.16	1,099.7	0.984	0.600
تعليمية	=	0.296	0.0	-4%	0	0	0%	5.0%	12.8	1.72	72.6	0.480	0.250
تنظيف	=	0.057	0.0	7%	0	0	10%	0.0%	19.9	0.36	14.2	0.079	0.038
الرابطة	=	0.101	0.0	54%	0	0	48%	0.0%	7.2	0.48	26.7	0.142	0.052
المعامل	=	0.154	0.0	9%	0	0	0%	3.2%	7.2	0.75	15.4	0.174	0.134
هيومن سوفت	▼	3.997	-1.0	7%	709	178	6.5%	4.0%	18.1	10.23	488.6	4.400	3.080
امتيازات	=	0.040	0.0	-44%	0	0	0%	0.0%	NM	1.33	1.3	0.072	0.040
امتيازات	▲	0.018	0.6	-20%	1	41	18%	0.0%	NM	0.23	5.0	0.034	0.015
المشتركة	=	0.423	0.0	-11%	1	2	0%	4.7%	12.2	1.48	62.8	0.620	0.375
مشرف	=	0.056	0.0	0%	0	0	0%	0.0%	18.3	N/A	17.2	N/A	N/A
يوباك	=	0.699	0.0	19%	0	0	0%	0.0%	7.7	1.92	69.9	0.879	0.375
الأفكو	▼	0.355	-11.0	-5%	72	200	1%	1.4%	10.3	1.18	338.0	0.410	0.244
مبرد	▲	0.066	1.5	2%	0	0	6%	7.6%	3.9	0.53	10.7	0.084	0.055
لوجستيك	▼	0.046	-1.0	-1%	8	179	37%	0.0%	4.9	0.31	30.3	0.075	0.044
شارقة ا	=	0.085	0.0	-6%	0	0	1%	9.4%	8.5	0.41	47.0	0.095	0.073
اسمنت خليج	▼	0.085	-1.3	6%	2	20	1%	11.8%	16.1	0.74	69.5	0.091	0.070
قيوين ا	▼	0.067	-0.7	-17%	1	10	0%	10.5%	13.1	0.49	24.1	0.099	0.061
فجيرة ا	▲	0.075	5.7	0%	11	150	3%	6.6%	8.3	0.31	26.7	0.093	0.065
اسمنت ابيض	=	0.068	0.0	-17%	0	5	0%	11.0%	11.5	0.54	34.1	0.103	0.065
صناعية				(1.6%)	1,946	4,068		2.7%	14.9	1.15	3,229		

الاسم المختصر للشركات المدرجة		السعر: إقفال (د.ك) 4 أبريل	التغير اليومي (فلس)	العائد منذ بداية العام *	القيمة المتداولة (ألف د.ك)	الكمية المتداولة (ألف سهم)	معدل دوران السهم منذ بداية العام	عائد التوزيعات النقدية	مضاعف السعر: للربحية	للقيمة الدفترية	القيمة السوقية (مليون د.ك)	أعلى إقفال خلال 52 اسبوع (د.ك)	أدنى إقفال خلال 52 اسبوع (د.ك)
النخيل	=	0.080	0.0	-5%	0	0	0%	12.5%	26.4	0.49	4.2	0.110	0.060
مواشي	=	0.223	0.0	-3%	0	0	0%	2.2%	12.7	1.11	48.3	0.338	0.182
دانة	=	0.139	0.0	103%	0	0	6%	0.0%	NM	1.23	40.1	0.094	0.059
اغذية	=	1.261	0.0	13%	0	0	0%	47.5%	10.7	11.16	506.9	2.700	0.900
ميزان	▼	0.777	-1.0	0%	8	10	3%	3.6%	17.1	2.25	241.9	1.020	0.686
سلع إستهلاكية				10.4%	8	11		29.8%	13.6	3.54	841		
التقدم	=	1.100	0.0	0%	0	0	0%	1.4%	22.4	3.19	165.0	1.100	0.700
ياكو	=	0.142	0.0	-19%	0	0	0%	0.0%	NM	2.78	25.8	0.270	0.120
ميدان	=	1.220	0.0	0%	0	0	0%	0.0%	54.7	9.95	305.0	1.220	1.220
رعاية صحية				(1.2%)	0	0		0.5%	72.9	5.41	496		
سينما	=	1.099	0.0	-15%	0	0	1%	4.5%	10.3	1.52	111.1	1.670	1.001
فنادق	=	0.197	0.0	-20%	0	0	0%	2.5%	NM	1.99	11.4	0.246	0.174
م.سلطان	=	0.031	0.0	-54%	27	870	4%	0.0%	NM	1.50	17.9	0.060	0.026
ك تلفزيوني	▲	0.021	9.8	12%	0	7	0%	0.0%	NM	0.59	0.6	0.041	0.010
ايفا فنادق	=	0.100	0.0	-44%	0	0	0%	0.0%	21.9	1.05	63.5	0.302	0.090
أولى وقود	=	0.113	0.0	2%	0	4	1%	4.4%	12.6	0.76	45.7	0.130	0.103
منتزهات	=	0.067	0.0	-4%	0	0	1%	7.0%	6.8	0.50	13.2	0.087	0.061
الجزيرة	▲	0.630	7.0	-5%	105	167	3%	5.6%	15.1	3.19	126.0	0.675	0.376
السور	▲	0.116	2.0	5%	2	14	1%	4.3%	13.0	0.78	46.9	0.130	0.101
فيوتشر كيد	=	0.110	0.0	10%	0	0	0%	0.9%	9.8	0.62	12.8	0.124	0.100
الراي	=	0.137	0.0	14%	0	0	3%	14.5%	12.0	0.79	31.9	0.178	0.092
جياد	▼	0.103	-3.0	18%	264	2,551	45.3%	0.0%	41.5	3.00	36.1	0.130	0.041
العيد	=	0.054	0.0	-33%	0	0	0.1%	0.0%	4.0	0.36	5.4	0.090	0.054
خدمات إستهلاكية				(14.9%)	399	3,613		4.2%	38.3	1.22	523		
زين	▼	0.460	-2.0	6%	1,452	3,140	3%	6.9%	12.9	1.37	1,990.4	0.570	0.407
أريد	▼	0.945	-20.0	-13%	19	21	0%	8.9%	9.7	0.78	476.3	1.300	0.771
آن	▼	0.020	-0.1	-30%	2	106	9%	0.0%	NM	0.31	17.4	0.054	0.019
فيفا	▼	0.755	-5.0	-6%	10	13	0%	1.3%	9.7	2.42	377.0	0.950	0.671
إتصالات				0.5%	1,484	3,281		6.4%	12.2	1.26	2,861		
كويت ت	=	0.289	0.0	5%	0	0	0%	6.6%	7.6	0.79	56.1	0.293	0.228
خليج ت	=	0.650	0.0	-21%	0	0	0%	0.0%	12.8	1.54	121.6	0.950	0.500
اهلية ت	=	0.486	0.0	5%	0	0	0%	7.1%	9.8	0.94	97.2	0.540	0.344
وربة ت	=	0.067	0.0	3%	0	0	0%	0.0%	NM	0.28	11.5	0.103	0.050
الاعادة	=	0.192	0.0	0%	0	0	0.1%	0.0%	6.4	0.63	28.8	0.196	0.186
أولى تكافل	▼	0.053	-0.6	-18%	0	0	0.4%	0.0%	2.3	0.46	5.6	0.071	0.043
وثاق	=	0.026	0.0	-42%	0	0	0%	0.0%	7.5	0.25	2.9	0.060	0.026
ب ك تأمين	=	0.355	0.0	0%	0	0	0%	0.0%	12.2	0.92	25.4	N/A	N/A
التأمين				(7.6%)	0	0		3.0%	10.7	0.89	349		
صكوك	=	0.045	0.0	-5%	0	0	15%	0.0%	NM	0.37	26.8	0.056	0.036
عقارات ك	▼	0.047	-1.3	-16%	137	2,886	17%	0.0%	9.3	0.30	42.6	0.069	0.046
متحدة	=	0.062	0.0	-23%	1	16	0%	7.3%	18.0	0.39	73.7	0.106	0.054
وطنية	▼	0.121	-2.0	-2%	5	41	1%	0.0%	6.8	0.54	119.7	0.150	0.098
صالحية	▼	0.325	-15.0	-8%	5	15	1%	5.9%	11.0	1.19	166.6	0.394	0.323
تمدين ع	▲	0.350	30.0	-13%	0	1	0%	2.7%	19.8	1.04	151.2	0.440	0.320
اجيال	▼	0.148	-12.0	-16%	1	10	5%	0.0%	10.8	0.23	27.4	0.195	0.121
المصالح ع	▼	0.034	-5.0	-11%	6	185	1%	0.0%	NM	0.33	8.0	0.068	0.029
ع عقارية	▲	0.029	0.1	-2%	1	36	10%	0.0%	NM	0.24	14.5	0.043	0.028
الإنمـاء	▼	0.032	-1.5	-4%	0	8	5%	0.0%	NM	0.25	14.4	0.049	0.029
المباني	▼	0.700	-13.0	-1%	264	375	1%	1.4%	13.4	1.77	655.7	0.840	0.670
إنجازات	=	0.092	0.0	12%	0	0	0%	5.2%	8.5	0.53	31.8	0.097	0.074
المستثمرون	▼	0.014	-0.5	-21%	13	930	39%	0.0%	27.4	0.38	8.7	0.030	0.014
المنتجعات	▼	0.026	-0.5	-8%	3	110	12%	0.0%	NM	0.44	4.0	0.041	0.023
التجارية	▼	0.081	-2.3	-13%	0	2	2%	6.1%	8.0	0.50	144.9	0.107	0.072
سنام	=	0.032	0.0	-9%	0	0	0%	0.0%	NM	0.37	3.9	0.058	0.025
أعيان ع	=	0.066	0.0	-11%	0	0	1%	9.9%	10.0	0.36	27.4	0.089	0.056
عقار	=	0.075	0.0	11%	0	0	1%	7.7%	9.2	0.64	17.5	0.082	0.060
العقارية	=	0.025	0.0	-23%	0	0	1%	0.0%	50.1	0.35	4.7	0.050	0.022
مزايا	▲	0.109	1.0	-1%	116	1,063	17%	6.6%	7.3	0.69	75.0	0.128	0.100
تجارة	=	0.059	0.0	3%	0	0	0%	0.0%	39.1	0.54	20.9	0.066	0.047
التعمير ك	▼	0.025	-0.6	-13%	1	41	13%	0.0%	NM	0.34	6.0	0.055	0.022
أركان	=	0.080	0.0	-4%	0	0	3%	9.9%	7.8	0.60	20.1	0.090	0.072
أرجان	=	0.160	0.0	7%	0	0	0%	6.0%	7.4	0.47	42.4	0.190	0.132
أبيار	▼	0.018	-1.4	-12%	50	2,696	15%	0.0%	NM	0.22	19.7	0.032	0.018

الاسم المختصر للشركات المدرجة		السعر: إقفال (د.ك) 4 أبريل	التغير اليومي (فلس)	العائد منذ بداية العام *	القيمة المتداولة (ألف د.ك)	الكمية المتداولة (ألف سهم)	معدل دوران السهم منذ بداية العام	عائد التوزيعات النقدية	مضاعف السعر: للربحية	للقيمة الدفترية	القيمة السوقية (مليون د.ك)	أعلى إقفال خلال 52 اسبوع (د.ك)	أدنى إقفال خلال 52 اسبوع (د.ك)
منشآت	▲	0.082	2.0	17%	0	0	12%	0.0%	8.5	0.30	26.4	0.096	0.050
دبي الاولى	▼	0.044	-0.9	1%	5	123	3%	0.0%	37.7	0.64	43.6	0.068	0.035
م الاعمال	▲	0.050	1.5	12%	34	697	13%	4.0%	7.6	0.43	27.1	0.058	0.043
ريم	=	1.572	0.0	217%	0	0	0.0%	0.3%	NM	10.32	164.3	1.572	0.188
مينا	▼	0.029	-0.3	-27%	2	94	92%	0.0%	NM	0.21	2.4	0.041	0.015
المدن	▲	0.030	0.9	-9%	0	0	13%	0.0%	9.9	0.21	3.0	0.051	0.025
مراكز	=	0.027	0.0	-17%	0	0	2%	0.0%	NM	0.21	4.7	0.058	0.021
رمال	=	0.032	0.0	-19%	0	0	18%	0.0%	12.5	0.27	9.6	0.091	0.028
مشاعر	=	0.059	0.0	-5%	0	0	1%	12.7%	10.9	0.32	10.6	0.098	0.044
ايفكت	=	0.023	0.0	-2%	0	0	3%	0.0%	NM	0.30	1.9	0.040	0.020
اجوان	▲	0.023	0.1	-28%	22	989	445%	0.0%	NM	0.08	1.7	0.096	0.018
المساكن	=	0.070	0.0	-11%	0	0	0%	0.0%	NM	0.62	7.0	0.079	0.058
دلقان	=	0.350	0.0	0%	0	0	0%	0.0%	NM	3.13	19.3	N/A	N/A
ثريا	=	0.204	0.0	0%	0	0	0%	0.0%	NM	2.02	29.9	0.224	0.184
العقار				0.3%	668	10,316		2.7%	16.4	0.73	2,079		
كويتية	=	0.140	0.0	23%	19	140	9%	0.0%	4.2	0.59	77.2	0.154	0.089
تسهيلات	=	0.185	0.0	9%	1	5	2%	8.7%	10.0	0.59	99.3	0.191	0.155
ايفا	▲	0.026	0.2	-9%	1	29	12%	0.0%	5.6	0.37	19.0	0.045	0.025
استثمارات	=	0.095	0.0	-3%	0	0	3%	0.0%	18.4	0.46	83.5	0.123	0.090
مشاريع	▼	0.279	-3.0	-17%	35	125	1%	8.2%	14.8	0.91	411.1	0.500	0.266
ساحل	▲	0.030	0.5	-9%	7	240	5%	0.0%	11.4	0.33	18.4	0.054	0.028
البيت	=	0.046	0.0	-13%	0	0	21%	0.0%	NM	0.28	12.7	0.066	0.038
أرزان	=	0.028	0.0	-7%	4	142	2%	0.0%	20.2	0.18	22.5	0.042	0.024
المركز	=	0.107	0.0	-2%	0	0	1%	0.0%	6.7	0.60	56.8	0.130	0.088
كميفك	▲	0.021	1.9	-11%	0	10	3%	0.0%	NM	0.37	5.6	0.035	0.019
الامان	=	0.049	0.0	-2%	0	0	3%	10.2%	11.4	0.46	9.6	0.061	0.040
الاولى	▼	0.038	-1.2	-16%	0	5	5%	0.0%	52.3	0.25	24.5	0.053	0.036
المال	▼	0.023	-0.5	-17%	1	34	8%	0.0%	NM	0.44	7.1	0.037	0.014
الخليجي	▼	0.014	-0.5	-40%	5	377	13%	0.0%	NM	0.29	2.2	0.050	0.013
أعيان	▲	0.029	0.9	-17%	17	605	20%	0.0%	2.6	0.28	23.7	0.052	0.027
بيان	▼	0.035	-0.4	-28%	0	4	4%	0.0%	NM	0.38	13.5	0.065	0.030
أصول	▲	0.061	1.0	7%	4	70	2%	0.0%	11.7	0.54	11.5	0.066	0.045
كفيك	=	0.045	0.0	-1%	0	0	0%	0.0%	50.3	0.37	14.5	0.052	0.035
كامكو	▼	0.068	-0.5	-6%	2	34	6.6%	0.0%	13.0	0.47	17.9	0.096	0.050
وطنية د ق	=	0.055	0.0	1%	0	0	1%	0.0%	13.3	0.31	11.9	0.079	0.050
يونيكاب	=	0.049	0.0	16%	0	0	19%	0.0%	6.5	0.44	11.7	0.052	0.034
مدار	▼	0.027	-2.9	7%	0	0	6%	0.0%	NM	0.79	5.7	0.030	0.013
الديرة	=	0.023	0.0	-17%	0	5	1%	0.0%	NM	0.33	4.5	0.039	0.017
السلام	▲	0.034	0.2	-16%	2	54	10%	0.0%	NM	0.27	9.2	0.058	0.027
اكتتاب	=	0.028	0.0	-11%	0	0	3%	0.0%	NM	0.41	8.9	0.045	0.025
المدينة	=	0.029	0.0	-18%	0	0	4%	0.0%	9.7	0.51	11.9	0.057	0.028
نور	▼	0.046	-0.3	-25%	12	273	10%	0.0%	3.3	0.39	18.9	0.069	0.043
تمدين أ	=	0.279	0.0	-7%	0	0	0%	3.6%	16.7	0.52	96.3	0.350	0.236
صيرفة	=	0.086	0.0	-45%	0	0	0%	0.0%	48.5	0.64	4.0	0.100	0.072
السورية	▼	0.032	-0.3	17%	2	48	45%	9.5%	11.8	0.30	5.6	0.050	0.027
آسيا	▼	0.037	-0.6	-7%	0	2	2%	0.0%	NM	0.42	29.8	0.048	0.032
المغاربية	=	0.036	0.0	-2%	21	600	13%	0.0%	NM	0.39	5.3	0.046	0.032
أموال	▼	0.051	-2.9	51%	0	4	26%	0.0%	31.0	0.52	9.2	0.083	0.028
الامتياز	▼	0.125	-3.0	-21%	294	2,333	15.4%	4.4%	3.5	0.71	141.7	0.192	0.125
تمكين	▲	0.018	1.7	1%	0	0	0.0%	0.0%	NM	0.17	1.2	0.047	0.016
منازل	▲	0.030	1.9	-8%	2	87	22%	0.0%	2.9	0.22	4.3	0.065	0.025
صناعات	=	0.149	0.0	-1%	0	0	7%	0.0%	NM	0.54	202.6	0.170	0.106
بوبيان د ق	▲	0.034	1.1	-8%	0	1	5%	0.0%	NM	0.36	5.1	0.053	0.021
عربي قابضة	=	0.078	0.0	-8%	0	0	4%	0.0%	9.5	0.50	13.5	0.112	0.067
التخصيص	▼	0.056	-0.4	5%	4	65	6%	0.0%	NM	0.27	27.0	0.064	0.043
تحصيلات	▼	0.025	-1.0	0%	0	4	0%	0.0%	NM	0.65	4.1	0.033	0.020
القابضة م ك	▼	0.294	-2.0	20%	147	500	1%	4.3%	12.6	2.17	301.2	0.325	0.174
تمويل خليج	=	0.112	0.0	-7%	0	0	2%	0.0%	2.8	0.74	252.7	0.210	0.095
إنوفست	▼	0.064	-3.0	-20%	3	44	21%	10.9%	3.1	0.45	18.3	0.132	0.063
سند	=	0.100	0.0	0%	0	0	0%	0.0%	10.3	1.06	12.0	N/A	N/A
عمار	=	0.040	0.0	-28%	0	0	2%	0.0%	NM	0.44	7.9	0.057	0.026
خدمات مالية				(5.5%)	584	5,844		3.2%	9.4	0.61	2,155		
الأنظمة	▲	0.165	7.0	20%	2	11	0%	0%	9.7	1.21	16.5	0.300	0.125
أسس	▲	0.098	8.0	7%	0	0	10%	15.3%	NM	0.80	9.8	0.166	0.081
حيات كوم	=	0.086	0.0	25%	0	0	0

الاقتصاد
القبس

جهاز حماية المنافسة:

استدعاء مكاتب استقدام عمالة.. إلى التحقيق

أكد جهاز حماية المنافسة أنه استدعى بعض أصحاب مكاتب استقدام العمالة الى التحقيق، وان الجهاز يعكف على دارسة قطاع العمالة المنزلية والتصدي للممارسات الضارة وسيتخذ كل الإجراءات لضمان توفير الخدمة وفق أسعار عادلة.

وأكد رئيس مجلس إدارة جهاز حماية المنافسة الدكتور راشد شبيب العجمي، أن الجهاز عكف منذ فترة على دراسة تكاليف استقدام العمالة المنزلية في السوق، وذلك بالتعاون مع الجهات ذات الاختصاص، انطلاقاً من الاختصاصات التي حددها القانون رقم 10 لسنة 2007 ولائحته التنفيذية لجهاز حماية المنافسة في ضبط الأسعار داخل السوق المعنية وتحديد الممارسات الضارة بالمنافسة، وعلى نحو يضمن توفير خدمة أفضل بسعر أقل.

● هل ستنتظم هذه السوق؟.. ومتى؟

■ العجمي: إجراء دراسة تمهد للتصدي للممارسات الضارة
■ اتخاذ إجراءات لضمان توفير الخدمة وفق أسعار عادلة
■ على المواطنين التقدم بشكاوى وبلاغات.. وبيانات ومعلومات

وأشار العجمي في تصريح صحافي تزامناً مع إصدار وزير التجارة والصناعة القرار الوزاري الذي يحدد بموجبه الحد الأقصى لتكاليف استقدام العمالة المنزلية أن حماية المنافسة قام باستدعاء بعض أصحاء المكاتب لتحديد ما إذا كانت هناك ممارسات ضارة بالمنافسة من عدمه، وذلك بموجب اختصاصات الجهاز المحددة بموجب قانون إنشائه المشار إليه.

وقال أن الجهاز بدأ منذ شهور بدراسة أسعار العمالة المنزلية في السوق الكويتية مبينا أنه سينتهي من هذه الدراسة قريباً ،مشددا على أنه في حال ثبوت إحدى صور الممارسات الضارة بالمنافسة، سيقوم الجهاز فوراً باتخاذ الإجراءات الكفيلة بإعادة هذه الممارسات إلى جادة الصواب، بما يضمن توفير الخدمة وفق الأسعار العادلة وفي ضوء التكلفة الحقيقية لها، على أن يعاد النظر في القرار في ضوء ما سيسفر عنه الواقع العملي وتقتضيه المصلحة العامة وذلك وفقا للقرار الوزاري الأخير.

وناشد العجمي جميع المواطنين والمقيمين وذوي العلاقة التقدم إلى الجهاز بأي شكاوى أو بلاغات أو مستندات أو معلومات أو بيانات، يكون من شأنها إعادة الممارسات داخل السوق إلى المنافسة الحرة وفق المحددات والضوابط والآليات التي تتفق وقانون إنشاء الجهاز ولائحته التنفيذية.

صندوق المشروعات الصغيرة:

تغييرات جذرية في حاضنات ومسرّعات الأعمال في الكويت

علي الخالدي

علمت القبس ان الصندوق الوطني لرعاية وتنمية المشاريع الصغيرة والمتوسطة قدم الى وزارة التجارة والصناعة تصورا جديدا لتطوير اللائحة التنظيمية لنشاط حاضنات الاعمال في القطاع الخاص.

وبينت المصادر ان التصور الاولي لأنشطة الحاضنات سيكون مفتوحاً ويحتوى كل الانشطة التجارية التي تنظمها وزارة التجارة والصناعة سواء فيما يتعلق بالحاضنات الصناعية او الزراعية والفنية او الطبية او حتى فيما يتعلق بالانشطة المتعلقة بالمرأة خصوصا انشطة الازياء.

واوضحت انه بناء على التصور الاولي المقدم من صندوق المشاريع الصغيرة من المتوقع تشكيل لجنة مشتركة بالتعاون مع الجهات المعنية لإزالة جميع المعوقات الفنية والادارية امام حاضنات ومسرعات الاعمال، حتى تعمل على اكمل وجه، خصوصا انها ستكون البذرة الاولى في تقوية المشاريع الشبابية الجديدة.

وبينت المصادر ان مقترح التعديلات الجديدة شمل توضيحات لتعريفات حاضنات ومسرعات الاعمال وخصائصها بما يكفل لها العمل وفق نمط عصري وواضح.

حاضنات الأعمال

تعتبر حاضنات الأعمال مساحات عمل مرخصة لاحتضان المشروعات، تقدم من خلالها حزمة من الخدمات الادارية والفنية بشكل يعزز من فرص نجاح المشروعات المحتضنة، وتشمل هذه الخدمات توفير التدريب والارشاد لرواد الاعمال، وتوفير المعدات المتخصصة وربط المشروعات المحتضنة مع شبكة بيئة الاعمال.

وتدعم حاضنات الاعمال المشروعات من مرحلة الفكرة الى مرحلة التنفيذ والتشغيل ومن ثم التطوير وتتركز حاضنات الاعمال بشكل اكبر في الجامعات والمؤسسات التعليمية.

خصائص حاضنات الأعمال

- مدة الاحتضان تحدد بمدى تطور الشركة وتحقيق النتائج ، ومن الممكن تحديد فترة قصوى للاحتضان حسب سياسة الحاضنة.
- المدخول المادي للحاضنة يكون عادة عن طريق تحصيل رسوم الايجار.
- تتميز بتوفير الحيز المكاني والمادي للمشروعات مقابل رسوم.
- يتم قبول المشروعات من مرحلة الفكرة وبشكل فردي وليس على شكل افواج.
- تقديم خدمات التدريب والارشاد بشكل دوري.
- غالبا ما توفر مرافق تقنية مثل معدات المختبرات والآلات الفنية.
- قبول المشروعات للاحتضان عادة ما يكون بصورة انتقائية وتعتمد على تميز الفكرة ومهارات المبادر، ولكن بصورة اقل انتقائية من مسرعات الاعمال.

مسرِّعات الأعمال

تعمل مسرعات الاعمال من خلال تقديم برامج احتضان محدودة المدة «عادة من 3 الى 12 شهرا» يتم فيها اختيار المشروعات بصورة انتقائية للغاية، تقدم من خلالها التدريب المكثف اللازم لتطوير خطة العمل، ويستند نموذج عملها في الاستحواذ على جزء بسيط من اسهم الشركات الناشئة واتاحة فرصة الاستثمار في المشروعات المحتضنة من قبل مستثمرين خارجيين.

خصائص مسرعات الأعمال

- برنامج ثابت المدة من 3 الى 12 شهرا.
- يتم الاستثمار في المشروعات وغالبا ما توفر من التمويل الأولي.
- التركيز على الخدمات المقدمة وليس المساحات المادية.
- يتم قبول المشروعات بصورة انتقائية على هيئة افواج.

مساحات العمل المشتركة: هي مساحات عمل تعتمد على تقديم مجموعة من الخدمات الادارية بشروط مرنة للغاية مقابل رسوم اشتراك شهرية او سنوية، تتميز بالتصميم العصري بحيث تكون منصة للابداع والتواصل مع المهتمين في مجال ريادة الاعمال، ومن الممكن تقديم خدمات الدعم الارشادي عند الطلب نظير رسوم محددة، ولا يكون هناك اي التزام يذكر بين مساحات العمل المشتركة والمشروعات المنتسبة.

هذا وتوفر حاضنات الأعمال بحسب تعريفها بيئة عمل متكاملة تساهم في رفع كفاءة المبادرين المحتضنين وبناء قدراتهم وتنمية وتطوير المشروعات المحتضنة، وتقدم كل سبل الدعم الإداري والفني وخدمات تطوير الأعمال للمبادرين المحتضنين في مختلف مراحل المشروع بشكل يزيد من فرص نجاح المشروع ويعزز فرص استمراريته.

هذا وبينت مصادر معنية ان الصندوق الوطني لرعاية وتنمية المشروعات الصغيرة والمتوسطة يوفر برامج احتضان فنية متخصصة يتم تصميمها بشكل يتناسب مع احتياجات السوق والقطاعات الحيوية في الدولة التي تسهم في رفع مستوى بيئة الأعمال وتلبي احتياجات مبادري المشروعات الصغيرة.

صفقة خاصة على سهم «القابضة المصرية الكويتية»

أعلنت بورصة الكويت عن إتمام تنفيذ صفقة ذات طبيعة خاصة على سهم الشركة القابضة المصرية الكويتية، بعدد أسهم يبلغ مليون سهم، وبسعر 270 فلساً للسهم الواحد، بقيمة إجمالية للصفقة تبلغ 270 ألف دينار.

من لديهم 50 مليون دولار وما فوق

كل ثري خليجي يملك 4 بيوت.. على الأقل

رزان عدنان

كشف استطلاع صادر عن شركة «نايت فرانك» أن أصحاب الثروات الصافية جداً في الشرق الأوسط يحتلون المركز الأول عالمياً من حيث عدد العقارات السكنية التي يملكونها، إذ يبلغ متوسط ما يملكه أصحاب الثروات الصافية جداً في المنطقة، والمقصود بهم من يملكون 50 مليون دولار وأكثر، حوالي 4 بيوت، يليهم أثرياء روسيا بمعدل 3.5 بيوت، بينما يصل المتوسط في أوروبا وأميركا الشمالية إلى 2.7 وآسيا 2.9.

وتستطلع هذه الدراسة رأي 500 مستشار ثروات ومصرفي من بنوك خاصة رائدة، من ضمنهم من يمثل 50 ألف عميل وأكثر تبلغ ثرواتهم مجتمعة أكثر من 3 تريليونات دولار.

بالإضافة إلى ذلك، يحتل الأثرياء في منطقة الخليج والشرق الأوسط مرتبة متقدمة من حيث نسبة أصحاب الثروات الصافية جداً الذين ينوون شراء بيت جديد في 2018. وأظهرت النتائج أن 33 في المئة من العينة المشاركة في الاستطلاع من منطقة الشرق الأوسط قالوا إنهم يخططون لشراء عقار جديد في بلدهم الأم هذا العام، الأمر الذي يضع الشرق الأوسط في مقدمة التصنيف. أما نسبة الذين ينوون شراء منزل جديد خارج نطاق بلدهم الأم في 2018 فتبلغ 39 في المئة، لتحتل بذلك بلدان المنطقة المرتبة الثانية بعد روسيا في هذا الصدد.

«أثرياء المنطقة يحتلون المرتبة الأولى عالمياً من حيث عدد تملك المساكن»

في غضون ذلك، يظهر الاستطلاع أن أثرياء منطقة الشرق الأوسط يفضلون السوق البريطانية، ثم الإماراتية، فالأميركية، والفرنسية ثم التركية بالنسبة إلى الاستثمارات العقارية.

وقالت شركة «نايت فرانك» إن الأثرياء في دول مجلس التعاون الخليجي رصدوا 5.5 مليارات دولار للاستثمار في العقارات الخارجية من ضمنها بريطانيا وأوروبا والولايات المتحدة، حيث يركزون على شراء فئات أصول مختلفة من مكاتب وتجزئة وصولا إلى قطاع الفنادق واللوجستيك، والسوق التجارية بسبب أساسياتها القوية (السيولة والشفافية والجودة العالية) وتسعيرها الجاذب.

افتتاح أسواق مركزية في بعض محطات الوقود

افتتحت دائرة التسويق المحلي بشركة البترول الوطنية الكويتية أسواقاً مركزية مصغّرة جديدة في خمس من محطات تعبئة الوقود التابعة لها في مناطق الرحاب والواحة والصديق والعارضية، والدوحة.

وقال رئيس فريق التسويق وخدمة العملاء عماد الشايع إن افتتاح هذه الأسواق يعد خطوة متقدمة، قامت بها الشركة بهدف توفير خدمات متكاملة أفضل، ملمحاً إلى أنه جرى التعاون لإنجاز هذه الأسواق مع شركة ترولي للتجارة العامة، وهي من الشركات المعتمدة والمتميزة في هذا المجال، ووفق مزايدة استثمار جرى طرحها في وقت سابق، تتضمن اشتراطات تحقق الجودة، وتوفّر الرضا لمرتادي هذه المحطات.

وأضاف الشايع: إن الشركة قامت ـ كذلك ـ بتوفير خدمات السحب النقدي الآلي، وخدمة السيارات، في بعض محطاتها القائمة، بالإضافة إلى عزمها استثمار مواقع أخرى ضمن مشروع إنشاء 19 محطة عصرية جديدة، وذلك استكمالاً لخطتها الهادفة إلى تنويع الخدمات المقدمة للجمهور في محطاتها المنتشرة في جميع أنحاء البلاد.

57.4% انخفاض صفقات الاستحواذ والاندماج في المنطقة

ذكرت شركة ميرجر ماركت للدراسات والأبحاث أن قيمة صفقات الاستحواذ والاندماج في منطقة الشرق الأوسط وشمال افريقيا في 2017 انخفضت بنسبة 57.4 في المئة، بينما ظل حجم الصفقات متماسكاً.

وأضافت أن قيمة الصفقات في عام 2017 بلغت 16 مليار دولار تقريباً مقارنة مع 38.7 مليار دولار في 2016 الذي بلغ فيه عدد الصفقات 129 صفقة.

ولفتت إلى أن قطاع الخدمات المالية كان الأفضل أداءً في عمليات الاستحواذ والاندماج على مستوى المنطقة، حيث شهد إبرام 16 صفقة بقيمة إجمالية 4.5 مليارات دولار، تلاه قطاع الصناعات والخدمات بنحو 13 صفقة تزيد قيمتها على 3.9 مليارات دولار، ثم قطاع الاتصالات بسبع صفقات تتجاوز قيمتها 3.2 مليارات دولار.

أما أكبر الصفقات في هذه القطاعات فتضمنت عملية استحواذ شركة ترونوكس على الشركة الوطنية لثاني أكسيد التيتانيوم «كريستل» بقيمة 2.2 مليار دولار، واستحوذت شركة المملكة القابضة على حصة كبيرة في البنك السعودي الفرنسي مقابل 1.5 مليار دولار، واستحواذ شركة «عمانتل» على 12.1% من شركة زين مقابل 1.4 مليارات دولار.

من جهة ثانية، يعد قطاع الإنشاء أسوأ القطاعات أداء على صعيد المنطقة من حيث عمليات الاندماج والاستحواذ، إذ هبطت قيمة الصفقات التي أبرمت في هذا الصدد من 1.3 مليار دولار في 2016 إلى 59 مليون دولار فقط العام الماضي، رغم أن حجم الصفقات ظل متماسكاً. ويعد النقل والتكنولوجيا من القطاعات الضعيفة الأخرى.

(ر.ع)

موافقة على ميزانية مشروع آخر

تأجيل استدراج عروض مشروع تحلية غاز

رزان محمد

نقلت مجلة ميد عن مصادر مطلعة قولها إن الأجل النهائي لاستدراج عروض منشأة تحلية غاز مزمع إقامتها في غرب الكويت، تم تمديده إلى الأول من مايو المقبل.

وأضافت أن الموعد الأصلي لاستدراج عروض العقد الرئيسي للمشروع الذي تقدر تكلفته بنحو 300 مليون دولار، كان محدداً في الأول من الشهر الجاري، فيما شاركت 9 شركات في اجتماع ما قبل طرح المناقصة في 22 يناير الماضي.

وتضم قائمة الشركات العشر التي حضرت الاجتماع التمهيدي كلاً من شركة «سامسونغ» الهندسية من كوريا الجنوبية، وشركة «سايبيم» الإيطالية، وشركة «إس كيه» للهندسة والمقاولات من كوريا الجنوبية، و«تكنيكاس ريونيداس» الاسبانية، و«إس إن سي لافالين» الكندية، و«تشاينا بتروليوم» للهندسة والإنشاء الصينية، و«بتروفاك إنترناشيونال» البريطانية، و«سبيتكو» المحلية، و«إنتريبوس» للمقاولات الفرنسية.

ويتألف المشروع من جزأين هما منشأة الغاز نفسها ووحدة استرجاع كبريت.

على صعيد آخر، نقلت مجلة ميد عن مصادر مطلعة قولها إن مؤسسة البترول الكويتية بصدد الموافقة على ميزانية مشروع لترميم وتوسيع محطة تعزيز غاز في جنوب شرق الكويت، قبل نهاية الشهر الجاري. وأضافت أن اللجنة العليا للمناقصات في مؤسسة البترول الكويتية مكلفة بمهمة اتخاذ القرار.

وكشفت المجلة في الشهر الماضي أن شركة وولي بارسونز الأسترالية أنجزت أعمال التصميم الأولية لمشروع إصلاح وتوسيع محطة تعزيز الغاز في جنوب شرق الكويت. وأضافت أن قيمة المشروع تقدر بـ 270 مليون دولار وسيضيف وحدة ثالثة إلى محطة تعزيز الغاز رقم 160.

وتجدر الإشارة إلى أنه تم بناء المحطة في الأصل من خلال وحدتي ضغط نموذجيتين على مرحلة واحدة لتوفير نحو 249 مليون قدم مكعبة يومياً من الغاز الحامض من مراكز التجميع 3 و4 و6 و7 و21. ويتوقع المقاولون أن يتم طرح العقد الرئيسي للمرفق في سبتمبر 2018.

ويعتبر مشروع بناء وحدة إضافية في محطة تعزيز الغاز 160 واحدا من مشاريع عدة تهدف إلى تعزيز البنية التحتية لتجميع ونقل ومعالجة وتجهيز الغاز في الكويت.

من جهة ثانية، تستعد شركات مقاولات لتقديم عطاءات خاصة بمشروع إصلاح محطة تعزيز الغاز رقم 171 ويقدر هذا المشروع بقيمة 300 مليون دولار ويتضمن إضافة مرفق لتحلية الغاز إلى محطة التعزيز.

دخولها المزاد مع «القرين» و«المركز» رفع السعر 7.8%

«بوبيان للبتروكيماويات» تشتري 21.7% من «الكوت» بـ 16.7 مليون دينار

أعلنت بورصة الكويت أمس الانتهاء من الإجراءات المقررة لبيع 21.89 مليون سهم من أسهم شركة الكوت للمشاريع الصناعية (الكوت) تمثل 21.7% من رأسمال الشركة، بترسية المزاد بسعر 766 فلسا كويتيا للسهم الواحد بقيمة إجمالية قدرها 16.77 مليون دينار، وذلك على النحو التالي:

- شركة بيتك كابيتال للاستثمار – حساب عملاء 1 (طرف بائع)، لمصلحة شركة جبلة القابضة وشركة أفكار القابضة.
- شركة بوبيان للبتروكيماويات (طرف مشتر).

وتم التوقيع على ذلك من الأطراف المعنية على أن تستكمل باقي إجراءات الدفع والتحويل من خلال الشركة الكويتية للمقاصة في موعد أقصاه الساعة 11:00 من صباح اليوم.

وكان طرفان جديدان قد دخلا المنافسة في المزاد، هما شركة بوبيان للبتروكيماويات الفائزة بالمزاد، وشركة المركز المالي – حساب عملاء 1 لمصلحة العملاء (شركة بوبيان للبتروكيماويات – فهد يعقوب الجوعان - يعقوب يوسف الجوعان - حمد عبدالعزيز الصقر)، ليتنافسا مع الطرف المشتري الابتدائي شركة القرين لصناعة الكيماويات البترولية. وأدت المنافسة إلى زيادة سعر سهم «الكوت» في المزاد بنسبة 7.8% من 710 فلوس السعر الابتدائي للمزاد إلى 766 فلساً.

«كامكو» صانع سوق

رداً على سؤال حول كون المجموعة بين الأكبر في السوق من حيث عدد الأسهم وإمكانية لعبها دور صانع السوق، قال فيصل العيار إن «كامكو» تقدمت أو بصدد التقدم للقيام بهذا الدور.

إقرار توزيع 10% نقداً و5% منحة

العيار: 2020 عام قطف الثمار في مجموعة كيبكو

كيبكو KIPCO
شركة مشاريع الكويت (القابضة)
Kuwait Projects Company (Holding)

سالم عبدالغفور

قال نائب رئيس مجلس الإدارة (التنفيذي) في شركة مشاريع الكويت فيصل العيار، ان عين المجموعة على عملها الرئيسي ليس على البورصة، وإذا كانت «كيبكو» خارج مؤشر «فوتسي» اليوم فستنضم إليه في الوقت المناسب.

وأضاف العيار في تصريحات صحافية عقب الجمعية العمومية التي عقدت أمس بنسبة حضور 90.7% والتي أقرت توزيع 10% نقداً و5% أسهم منحة عن عام 2017، أن أحد الأسباب الرئيسية لعدم الانضمام هو السيولة المتداولة على السهم والتي يمكن التغلب عليها بسهولة.

وأوضح أن الجميع يترقب الأدوات الاستثمارية الجديدة التي ستطرحها البورصة لتحريك التداولات وزيادة السيولة، ومن بينها إقراض الأسهم والمشتقات. وكلما تطورت الأدوات زادت السيولة المتداولة، مشيداً بالجهود المخلصة التي يبذلها القائمون على البورصة في سبيل تطوير السوق.

● فيصل العيار متحدثاً أثناء الجمعية العمومية تصوير أحمد سرور

● منصة «العمومية»

أكد فيصل العيار أن «كيبكو» أكثر شركة نشاطاً في سوق السندات والأسواق المالية العالمية والمحلية، ودائماً ما نراقب حجم الالتزامات على المجموعة، والسعي للحصول على بديل عنها بأسعار أرخص، ولهذا لم تتعرض المجموعة في اي وقت من الأوقات لمشاكل سيولة، ولدينا القدرة على الذهاب لأسواق الدين في اي وقت بأسعار تفضيلية وبأي مبالغ.

OSN 6

وحول شركة OSN، قال ان الشركة تكبدت 150 مليون دولار زيادة في تكلفة المحتوى تحتاج إلى عام او عامين لتعويضها، وذلك نتيجة المنافسة غير العادلة وغير المبنية على أسس تجارية من شركة مدعومة حكومياً، وبقيمة إجمالية قد تصل إلى 750 مليون دولار خلال 5 سنوات هي مدة تعاقداتنا.

وأشار إلى ان الشركة لديها أكثر من مليون مشترك وإيرادات تتجاوز 700 مليون دولار، وتملك أصولا ومحتوى احتكاريا لمدة 5 سنوات، وقسم عملاء متميز وفريق مبيعات على مستوى عال، وتواجد في المنطقة العربية يجعل منها شركة جيدة، مبيناً ان باب التخارج يبقى مفتوحاً على الدوام.

توزيعات

وعن توقعاته لأرباح وإيرادات المجموعة، قال العيار ان التوقعات في ظل الظروف الحالية صعب جداً ولكن نتوقع ان تكون الظروف في 2018 مشابهة للعام الماضي، على ان تكون بداية الانتعاش في عام 2019، وعام 2020 هو عام الحصاد لشركتنا، وما نتمناه هو مضاعفة أرباحنا خلال تلك المدة.

منتدى الشفافية

على صعيد متصل، قال العيار خلال منتدى الشفافية الذي عقد عقب انتهاء اعمال الجمعية العمومية أن الأداء الذي تحققه شركات المجموعة تشير إلى أن التحديات التي واجهتنا ليست هيكلية بل هي نتيجة مجموعة من العوامل الخارجية مثل المنافسة التي ترافقت في بعض الحالات مع بيئة التشغيل الضعيفة على خلفية الصعوبات التي تستمر الاقتصاديات الإقليمية في مواجهتها. سوف نستمر في الاعتماد على نقاط القوة التي تكمن في استراتيجيتنا بما في ذلك الممارسات الداخلية الحصيفة ومحفظة استثماراتنا المتنوعة وذلك في الوقت الذي نستمر فيه بالعمل على مواجهة التحديات في عام 2018».

وأضاف أن شركة المشاريع نجحت في تحقيق الربحية على مدى 26 عاماً متواصلاً على أن يكون هذا العام هو العام السادس عشر على التوالي الذي تعمل فيه الشركة على توزيع أرباح على المساهمين.

وأشار إلى أن انشطة الشركة تواجه ارتفاعاً في التكاليف بسبب ازدياد حدة المنافسة، لاسيما في قطاع الإعلام، وذلك بالإضافة إلى تراجع القدرة الشرائية للمستهلكين، والتباطؤ الاقتصادي في دول مجلس التعاون الخليجي ومنطقة الشرق الأوسط وشمال أفريقيا وهي العوامل التي كان لها تأثير على النمو.

بنك برقان

وفي إطار استعراضها أداء الشركات خلال العام الماضي قالت شركة المشاريع إن بنك برقان احتل المرتبة الثانية بين البنوك التقليدية في الكويت من حيث القروض والإيرادات، كما حققت أرباحه التشغيلية نمواً بنسبة 8 في المئة بالتزامن مع انخفاض نسبة القروض المتعثرة إلى 2.7%، بينما بلغ معدل كفاية رأس المال 16.2%.

الخليج للتأمين

أما على صعيد مجموعة الخليج للتأمين فقد بلغت قيمة إجمالي الأقساط المكتتبة للمجموعة 1.1 مليار دولار بما في ذلك أنشطة التكافل، وهو الذي جعلها إحدى أكبر 10 شركات تأمين في منطقة الشرق الأوسط وشمال أفريقيا من حيث إجمالي الأقساط المكتتبة. كما عرف التصنيف الائتماني للشركة تطوراً بعدما رفعته وكالة ستاندرد آند بورز إلى A-/ مستقر.

الخليج المتحد

من جهته، سجل بنك الخليج المتحد، بعد استكمال عملية إعادة التنظيم للامتثال لمتطلبات بازل 3، أرباحاً تشغيلية للعام السابع والعشرين على التوالي. بدورها نجحت شركة الخليج المتحد القابضة التي تم تأسيسها خلال العام الماضي في جمع 190 مليون دولار على شكل قروض ثنائية من البنوك الإقليمية.

OSN

أما OSN، الشركة الناشطة في قطاع خدمات التلفزة الفضائية المدفوعة، فقد نجحت خلال العام في المحافظة على حقوق بث محتوى أكبر وأهم استوديوهات هوليوود. كما قامت بإطلاق خدمة WAVO للبث التلفزيوني عبر الإنترنت، وذلك في الوقت الذي عقدت فيه 7 اتفاقيات شراكة مع شركات الاتصالات والموزعين.

العقارات المتحدة

وشهد العام الماضي قيام شركة العقارات المتحدة، الذراع العقارية لشركة المشاريع، ومستثمرين من المجموعة بشراء 38 في المئة من أراضي ضاحية حصة المبارك التي يتم تشييدها على مساحة 227 ألف متر مربع. وكانت شركة المباني المتحدة التابعة للعقارات المتحدة قد حصلت خلال العام الماضي على عقود جديدة بقيمة 35 مليون دينار. كما استكملت العقارات المتحدة أيضاً صفقة الاستحواذ على شركة إنشاء القابضة التي تستثمر في قطاع صناعة وتأمين مواد البناء.

ثقة الأسواق

وقال العيار إن ثقة الأسواق المالية العالمية باستراتيجية شركتنا كبيرة، وخير دليل على ذلك نجاحها في إصدار سندات بقيمة 500 مليون دولار تحت مظلة برنامجها لإصدار أوراق مالية متوسطة الأجل باليورو بقيمة 3 مليارات دولار بسعر فائدة ثابتة بنسبة 4.5%. وقد فاق الاكتتاب في السندات أربع مرات وحصلت الشركة على مستوى فائدة جديد. وقد جاء إصدار السندات بالتزامن مع عطاء لسندات الشركة التي تستحق في عام 2019. وتبع ذلك إصدار سندات بقيمة 100 مليون دينار وهو الإصدار الأول لشركة من القطاع الخاص في الكويت لأجل سبع سنوات. ونتيجة لذلك أصبح متوسط استحقاق الديون إلى 5 سنوات كما في شهر ديسمبر 2017.

المسؤولية الاجتماعية

كما أبرزت الشركة استمرار التزامها ببرامجها للمسؤولية الاجتماعية. وهذا يشمل برنامج البروتوجيز، وجائزة كيبكو تمكين لدعم مشاريع الشباب والشراكة مع مؤسسة إنجاز الكويت لتدريب الشباب والشابات في المدارس والجامعات. كما استكملت الشركة بناء مركز المرحومة سلوى صباح الأحمد الصباح للخلايا الجذعية والحبل السرّي. وكانت شركة المشاريع ومجموعة شركاتها قد تقدمت عبر مبرة مؤسسة مشاريع الخير بتبرّع بقيمة 7 ملايين دينار لمصلحة وزارة الصحة من أجل بناء المركز.

المجموعة الأكثر نشاطاً وابتكاراً وثقة في إصدارات السندات بالأسواق العالمية

باستطاعة «كيبكو» الذهاب متى شاءت إلى أسواق الدين والحصول على أسعار تفضيلية

ظروف 2018 مشابهة لـ2017.. بداية الانتعاش في 2019 وقطف الثمار في 2020

للمجموعة نقاط قوة لا تضاهيها فيها أي مجموعة أخرى في قطاعها ونشاطها

الاستثمارات متنوعة.. وموزعة جغرافياً وقطاعياً بشكل مميز

العين الآن ليست على البورصة.. عندما ترتفع السيولة فيها نهتم بها

بنك برقان الثاني من حيث القروض والإيرادات

«الخليج للتأمين» بين أكبر 10 شركات تأمين في المنطقة

لدى OSN مليون مشترك وإيرادات بـ700 مليون دولار.. لكنها تواجه منافسة غير عادلة

«العقارات المتحدة» تتوسع في مشاريع كبيرة مثل مشروع حصة المبارك

أول شركة خاصة تطرح سندات 7 سنوات

قال العيار ان المجموعة اول شركة في القطاع الخاص الكويتي تطرح سندات آجل 7 سنوات، وأول شركة كويتية تنفذ عملية عطاء، مشيراً إلى ضرورة انشاء سوق ثان لتداول السندات.

لا مخالفات أو جزاءات رقابية

أشار العيار إلى ان الشركة لم تتعرض لأي مخالفات او جزاءات من قبل الجهات الرقابية في 2017.

الاستراتيجية على الطريق الصحيح

قال العيار: تبقى استراتيجية المجموعة على المسار الصحيح، ويتم النظر إلى التحديات التي تواجهها على انها قصيرة إلى متوسطة الاجل وليست هيكلية.

الأسواق الخارجية

عن ايرادات المجموعة من استثماراتها في الخارج، قال العيار إن توزيع الاستثمارات ميزة كبيرة للمجموعة، مشيراً إلى ان الأسواق الخارجية تمثل 45% من إيرادات بنك برقان، و50% من ايرادات شركة الخليج للتأمين.

العودة لم تحن بعد

عن إمكانية العودة لإدراج بعض شركات المجموعة التي انسحبت من البورصة من قبل، قال العيار: مازال الأمر سابقا لأوانه، فالهدف من الادراج هو إبقاء الأصول سائلة وإمكانية تسييلها بأي وقت، وفي ظل السيولة الضعيفة بالسوق يبقى التسييل ضعيفاً.

● جانب من الحضور

4 تحديات

1. ارتفاع التكاليف بسبب ازدياد حدة المنافسة، لاسيما في قطاع الإعلام.
2. المنافسة الحكومية في الأنشطة تؤثر سلباً في القطاع الخاص.
3. ضعف القوة الشرائية للمستهلكين.
4. التباطؤ في دول مجلس التعاون والشرق الأوسط وشمال افريقيا.

شركة إدارة المرافق العمومية (ش.م.ك)
PUMC

إعلان

تعلن شركة إدارة المرافق العمومية عن طرح المناقصة رقم (٣/أ.م.ع/٢٠١٨/٤) للقيام بأعمال النظافة في مواقف السيارات السطحية والمتعددة الأدوار.

وذلك طبقاً للشروط والمواصفات الخاصة والعامة الواردة في وثائق المناقصة ويمكن الحصول على وثائق المناقصة من مقر الشركة الكائن في (الكويت - ش المعري متفرع من ش. الخليج العربي - موقف الأحمدية المتعدد الأدوار - الدور الرابع) مقابل رسم قدره (٥٠ د.ك) (فقط خمسون ديناراً كويتياً لا غير) غير قابل للرد، وإن آخر موعد لتقديم العطاءات هو يوم الخميس الموافق ٢٠١٨/٤/١٢.

توضع العطاءات في صندوق الشركة، هذا وتبلغ الكفالة الأولية (٥٪) من قيمة العطاء.

وتقتصر هذه المناقصة على الشركات والمؤسسات المتخصصة لهذه الأعمال المتعددة لدى الشركة، مع وجوب تقديم أوراق ومستندات الشركة / المؤسسة (عقد التأسيس - الرخصة ....) متضمنة الخبرات السابقة عند تقديم العطاء، مع وجوب تقديم ما يفيد التزامها بقانون دعم العمالة الوطنية.

أمين السر

الروضان: التقاء أصحاب الاختصاص لاتخاذ قرارات سليمة وخلق فرص للمشاريع الصغيرة

«التجارة»: حلقة نقاشية حول مسودة لائحة المعارض التجارية

إبراهيم عبدالجواد

قال وزير التجارة والصناعة خالد الروضان: «إن تكثيف ورش العمل والملتقيات مع أصحاب المهن يأتي لاتخاذ قرارات جيدة تتم بعد التشاور مع أصحاب الاختصاص».

وأشار الروضان في حلقة نقاشية حول مسودة لائحة المعارض التجارية عقدت مساء أول من أمس إلى العديد من القرارات التي اتخذتها الوزارة بعد دراسات وحلقات نقاش ومقترحات ومشاورات مع المنوطين من المختصين وأصحاب المهن، ومن هذه القرارات الرخص المتناهية الصغر، والعربات المتنقلة، وصولاً إلى إصدار لوائح وقرارات تخدم العمل التجاري.

وأضاف: «من الجانب الآخر، فإن عقد تلك النقاشات وورش العمل يأتي لخلق فرص للمشاريع الصغيرة والمتوسطة، رغم أن وزارة التجارة ليس من وظيفتها خلق تلك الفرص، كونها ضمن مسؤوليات الصندوق الوطني لرعاية المشروعات الصغيرة والمتوسطة، لكننا نعمل بشكل متكامل بالتعاون مع جميع الأجهزة والهيئات والمؤسسات لتحسين بيئة العمل التجاري المحلي»، معربا عن أمله ان تبذل ادارة الصندوق الجديدة جهودها لتحقيق الأهداف التي أسس الصندوق من أجلها ممثلة في توفير الفرص الاستثمارية المتنوعة للشباب.

وبدوره، استعرض وكيل وزارة التجارة المساعد لشؤون التجارة الخارجية الشيخ نمر الصباح كل بنود مسودة لائحة المعارض التجارية، وما طرأ عليها من تعديلات واضافة بنود جديدة لتصدر المسودة في 22 مادة، والتي ناقشها وزير التجارة مع عدد من المختصين وأصحاب الرأي على هامش الحلقة النقاشية.

وفي ما يلي أهم مواد المسودة:

مادة (2)

لا يجوز بغير ترخيص كتابي من الإدارة المختصة بالوزارة إقامة معرض تجاري مؤقت في الكويت.

مادة (3)

يرخص إقامة وتنظيم معرض تجاري مؤقت في الكويت للفئات التالية:

1 - الشركات والمؤسسات المحلية الحاصلة على ترخيص مزاولة نشاط تنظيم المعارض والمؤتمرات.

2 - الشركات والمؤسسات التي ترغب في عرض أو ترويج أو تسويق خدماتها أو منتجاتها الوطنية أو تلك الخاصة بوكالاتها التجارية على أن يكون مرخصاً لها بمزاولة النشاط.3 - الدول العربية والأجنبية أو الشركات والمؤسسات التابعة لها التي ترغب في عرض أو ترويج او تسويق السلع والمنتجات الخاصة بها على أن يتم ذلك عن طريق وكيل كويتي مرخص له بمزاولة نشاط تنظيم المعارض والمؤتمرات.

4 - الجهات الحكومية والمؤسسات والهيئات العامة التي ترغب في التعريف بخدماتها وإنجازاتها.

5 - غرفة التجارة والصناعة.

مادة (6)

تستوفي الوزارة نظير الرخص والموافقات التي تقدمها بموجب هذا القرار رسوما على النحو المقرر باللائحة التنفيذية للقانون رقم 111 لسنة 2013 في شأن تراخيص المحلات التجارية.

الصباح: مسودة اللائحة قابلة للتعديل والتغيير بعد تلقي جميع المقترحات

توسيع دائرة المواقع المسموح بإنشاء معارض فيها منعاً لرفع الأسعار

لا رسوم نظير الرخص والموافقات حالياً.. لا نزال ندرس فرضها مع «المالية»

«التجارة» تبذل جهوداً للوصول إلى إصدار تراخيص المعارض «أون لاين»

موظفون يحملون صفة الضبطية القضائية لدخول المعارض والتفتيش على أجنحتها

النصار: قرار يخدم صناعة المعارض والمؤتمرات

قال الرئيس التنفيذي في شركة معرض الكويت الدولي، عبد الرحمن النصار، ان قرار تنظيم المعارض التجارية يخدم صناعة المعارض والمؤتمرات كعمل مهم ضمن نشاط الاقتصاد الوطني، معتبرا ان هذا القرار الايجابي ينظم العمل داخل الكويت، ومعربا عن أمله ان تصبح الكويت مركزا حاضنا لصناعة المعارض العالمية.

وبين ان هذا الامر يحتاج الى التواصل مع ادارات الدولة المختلفة، واعداد تشريع يخدم هذا القطاع حتى تكون لدينا صناعة معارض على مستوى عالمي.

● خالد الروضان

مادة (7)

يؤذن للمشارك المحلي بالبيع للجمهور خلال فترة المعرض، ويجوز بناء على طلب المنظم الإذن للمشارك الأجنبي بالبيع للجمهور فقط في المعارض المرخص بها لمصلحة جهات أجنبية فقط، وذلك بعد استيفاء الرسوم الجمركية وجميع الإجراءات المقررة قانونا.

مادة (10)

يلتزم المنظم بما يلي:

1 - عدم السماح لأي شركة أو مؤسسة غير مدرجة بقائمة المشاركين المشاركة في المعرض، كما يلتزم بوضع لوحة بمكان ظاهر في المعرض موضحا بها كل أسماء المشاركين في المعرض.

2 - التعاون مع مندوبي وموظفي الجهات المختصة وتقديم كل المعلومات والإمكانات اللازمة لقيامهم بمهامهم بما في ذلك تخصيص مكتب في المعرض لاستعمالهم.

3 - عدم استيفاء اي رسم او مقابل من الجمهور للدخول الى المعرض إلا بموافقة مسبقة من الوزارة.

4 - تقديم تعهد من المشاركين في المعرض بوضع بطاقة بيان وإعلان اسعار السلع والخدمات التي يتم عرضها وفقا للتشريعات ذات الصلة.

5 - فصل وتخصيص مساحة لكل دولة على حدة اذا كان المعرض مخصصا لمنتجات او خدمات دول مختلفة.

6 - عدم السماح بعرض اي منتجات او خدمات أجنبية إذا كان المعرض مخصصا للمنتجات والخدمات المحلية.

7 - عدم الإعلان عن المعرض بأي وسيلة كانت قبل الحصول على موافقة الوزارة على إقامة المعرض، على ان يتم إدراج موافقة الوزارة في صيغة اي إعلان عن المعرض.

مادة (11)

لا يجوز إضافة معروضات جديدة الى المعرض بعد افتتاحه إلا بعد الحصول على موافقة من الإدارة المختصة.

مادة (12)

يتحمل المنظم بالتضامن مع المشاركين مسؤولية مخالفة شروط وأحكام هذا القرار، وما يترتب على ذلك من أضرار.

مادة (14)

مع عدم الإخلال بأي عقوبة أخرى ينص عليها القانون، يحق للوزارة إغلاق المعرض بالطريق المباشر وإلغاء ترخيصه عند مخالفة المنظم لأحكام هذا القرار ويتحمل المنظم كامل المسؤولية عن إغلاق المعرض، كما يجوز إغلاق جناح خاص بأحد المشاركين بحالة مخالفته لبنود هذا القرار مع حرمانه من المشاركة في اي معرض لمدة لا تزيد على سنتين.

مادة (15)

دون الإخلال بأي عقوبة أشد منصوص عليها قانونا إذا ثبت عدم صحة أي مستندات تم تقديمها من المنظم أو المشارك أو انها صورية أو مزورة او مخالفة للحقيقة يتم إلغاء الترخيص أو الموافقة الممنوحة لأيهما بحسب الأحوال، مع مراعاة اتخاذ كل الإجراءات القانونية المقررة ضد أي منهما.

مادة (17)

يكون للموظفين المختصين بمراقبة تنفيذ أحكام هذا القرار من حاملي صفة الضبطية القضائية حق دخول كل المعارض التجارية والتفتيش على أجنحة المشاركين والتأكد من صحة الإعلانات المنشورة ومطابقتها للسلع والمنتجات والخدمات التي يتم المشاركة بها، كما لهم حق الاطلاع على المستندات والسجلات والتراخيص الخاصة بالمنظم والمشاركين وتحرير محاضر ضبط المخالفات التي يتم رصدها ويكون لهم الاستعانة بالجهات الحكومية المختصة.

وأكد الشيخ نمر الصباح ان مسودة اللائحة قابلة للتعديل والتغيير بعد استكمال المقترحات والمشاورات لاصدار قرار مناسب، مبينا أن بنودها تفتح مجالات متنوعة، خصوصا بعد أن ارتأت الوزارة أن المعارض التجارية لها دور كبير وايجابي في تسويق منتجات المشروعات الصغيرة والمتوسطة، ودفع عجلة الاقتصاد الكويتي.

وأضاف أن هناك رغبة لدى الوزارة للخروج بقرار سليم يمزج العمل بين القطاعين العام والخاص، بما يساهم في تنمية قطاع المعارض، وفتح آفاق هذا المجال بما يواكب الوضع العالمي.

ولفت إلى أن المعارض هي الوسيلة الايجابية والفاعلة لدى الشباب، مبينا أن الوزارة تختص بالمعارض المحلية وتنسق مع هيئات وجهات أخرى بشأن المعارض الخارجية.

ولفت إلى انه تم توسيع دائرة المواقع التي يسمح لها بإنشاء معارض منعا لرفع الاسعار، متمنيا الوصول إلى اصدار قرارات متناغمة مع شركات المعارض حتى يمكن المضي قدما في هذه اللائحة لمدة 4 سنوات مقبلة من دون تغيير او تعديل متكرر.

وحول البند المتعلق بالرسوم نظير الرخص والموافقات، افاد الصباح ان الوزارة مستمرة في دراسة عملية فرض الرسوم بالتعاون مع وزارة المالية، الا انه في الوقت الحالي لن تكون هناك اي رسوم.

واكد الصباح ان الوزارة تبذل جهودا مضنية للوصول الى اصدار التراخيص اون لاين من اي مكان تكون فيه، مما يسهم في تسهيل اجراء اي تعديل على السلع التي ستعرض في نفس توقيت المعرض، وسيتم اصدار التراخيص من دون مراجعة الوزارة.

VIVA: تشكيل مجلس إدارة جديد

● محمود عبدالرحمن

اجتمع مجلس إدارة شركة الاتصالات الكويتية VIVA أول من أمس في مقر VIVA الرئيس في برج أولمبيا في منطقة السالمية، عند الساعة الثانية ظهراً، وتم تشكيل مجلس إدارة جديد على النحو التالي:

- د. محمود أحمد عبد الرحمن، رئيس مجلس الإدارة بالتزكية، ممثلاً الهيئة العامة للاستثمار.
- أمين فهد الشدي، نائب رئيس مجلس الإدارة بالتزكية، ممثلاً شركة الاتصالات السعودية.
- أحمد عبد الله التركي، عضو مجلس الإدارة، ممثلاً المؤسسة العامة للتأمينات الاجتماعية.
- معيض هويج السلوم، عضو مجلس الإدارة، ممثلاً شركة STC الخليج القابضة للاستثمار 1.
- رياض سعيد معوض، عضو مجلس الإدارة، ممثلاً شركة STC الخليج القابضة للاستثمار 3.
- عمر عبد الله النعماني، عضو مجلس الإدارة، ممثلاً شركة STC الخليج القابضة للاستثمار.
- صلاح أحمد الفوزان، عضو مجلس الإدارة، مستقل.

وفي هذه المناسبة، صرّح الدكتور محمود أحمد عبد الرحمن، رئيس مجلس إدارة شركة الاتصالات الكويتية VIVA قائلاً: «نأمل ونحن على أعتاب الاحتفال بالعقد الأول لتأسيس VIVA، أن يسعى مجلس الإدارة الجديد جاهداً لوضع خطط واستراتيجيات لتحقيق المزيد من الإنجازات والنجاحات والمحافظة على ريادة VIVA في سوق الاتصالات المحلية والإقليمية، وتقديم أفضل الخدمات والمنتجات والحلول التي تلبي احتياجات عملائنا وتحاكي تطلعاتهم».

«دل تكنولوجيز»: DELL Technologies

انقسام حاد حول تداعيات التحول الرقمي

مع اتفاق تام على ضرورته القصوى

● محمد أمين

أمين: 85% من الوظائف في 2030 ستكون جديدة كلياً

منظوران متطرفان حول المستقبل وما تحمله الآلات من تغييرات في حياتنا وعملنا وشركاتنا

قلق من تراجع القدرات البشرية أمام الآلات يقابله تفاؤل بتمكن التقنيات من حل مشاكلنا المستعصية

27% فقط من الشركات تؤكد أنها في طليعة التحول الرقمي

السنوات الخمس المقبلة ستكون حافلة بالتطورات.. المثيرة

أظهرت دراسة بحثية جديدة أن قطاعات الأعمال قد شرعت في دخول الحقبة المقبلة من الشراكة بين البشر والآلات، على الرغم من انقسام الرؤية حيال مستقبل هذه الحقبة، وفقاً لدراسة بحثية عالمية عرضت نتائجها شركة «دل تكنولوجيز». ويتوقع نصف قادة الأعمال، الذين استطلعت الدراسة آراءهم في جميع أنحاء العالم، والبالغ عددهم 3800 شخص، أن الأنظمة الآلية ستوفر الوقت عليهم، بينما يخالفهم النصف الآخر الرأي.

وبالمثل، يرى 42 في المئة من القادة الإقليميين أنهم سيحققون مزيداً من الرضا الوظيفي في المستقبل من خلال إزالة مزيد من مهام العمل عن كاهل الموظفين وإيكال الآلات بها، فيما لا يتفق معهم 58 في المئة من المشاركين في الدراسة. وتأتي الدراسة القابلة للقياس، التي أجرتها شركة «ڤانسونبورن» لحساب «دل تكنولوجيز» في أعقاب نشر شركة «دل تكنولوجيز» نتائج دراسة أخرى بعنوان «الحقبة التالية للشراكة بين البشر والآلات لتحقيق رؤية 2030». وتوقعت هذه الدراسة أن تعمل التقنيات الناشئة، بحلول عام 2030، على إقامة شراكات بين البشر والآلات تتسم بكونها أكثر ثراء وشمولية من أي وقت مضى، ما من شأنه مساعدة الإنسان على تجاوز حدود قدراته، وهو ما يتفق عليه 82 في المئة من قادة الأعمال المشاركين في الدراسة، إذ يتوقعون أن يبدأ الموظفون والآلات في شركاتهم بالعمل كفرق متكاملة في غضون خمس سنوات.

لكن القادة منقسمون كذلك بشأن ما إذا كان المستقبل سوف يمثل للشركات فرصة سانحة أوتهديداً محدِقاً، مشيرين إلى الحاجة إلى التخفيف من حدة المخاطر المتوقعة، إذ ينقسم قادة الأعمال إلى فريقين بسبب دلالات الانتقال إلى الحقبة التالية، وما قد تعنيه له ميول شركاتهم وللعالم. فعلى سبيل المثال:

- يقول 48 في المئة إنه كلما زاد الاعتماد على التقنية، تفاقمت الخسائر في حال وقوع هجوم إلكتروني، فيما لا يثير هذا الأمر قلق الجزء الآخر منهم (52 في المئة).

- يدعو 50 في المئة من قادة الأعمال إلى اتباع ترتيبات بروتوكولية واضحة في حال حدوث فشل في عمل الأجهزة الذاتية التشغيل، بينما لم يتفق معهم النصف الآخر في ذلك.

- يقول 45 في المئة إن أجهزة الحاسوب ستكون بحاجة إلى التمييز بين الغايات الحميدة والخبيثة للأوامر التي تتلقاها، فيما لا يرى 55 في المئة أهمية لذلك

وبهذه المناسبة، قال النائب الأول للرئيس لمنطقة الشرق الأوسط وتركيا وأفريقيا لدى شركة «دل إي إم سي» محمد أمين، إن قادة الأعمال يدركون بشكل متزايد الحاجة إلى التحوّل الرقمي، لكنه أشار إلى أن التقدم «يعيقه منظوران متطرفان حول المستقبل».

وأضاف: «ينقسم قادة الأعمال بين منظورين، هما: مسألة القلق من تراجع القدرات البشرية أمام الآلات، والنظرة المتفائلة بشأن تمكّن التقنية من حلّ مشاكلنا الاجتماعية الكبرى. ومع وجود إمكانات هائلة في الأفق، يتعين على الشركات أن تبادر الآن إلى التحرّك من أجل إحداث التحوّل في تقنية المعلومات وقواها العاملة وأمنها، سعياً منها للبقاء في الطليعة».

ويتوقع 56 في المئة من قادة الأعمال أن تتجه المدارس نحو تعليم الطلبة طرق التعلّم بدلاً من تلقينهم المواد الدراسية، من أجل إعدادهم للالتحاق بوظائف ليست موجودة حتى الآن، وذلك بالنظر إلى التغيرات الهائلة المنتظر حدوثها بدافع من التضاعف في أحجام البيانات وتزايد التطبيقات وتعاظم قوة المعالجة وتنامي إمكانات الاتصال.

ويؤكد هذا الفكر التوقعات التي أوردتها دراسة أجراها معهد «إنستيتيوت فور ذا فيوتشر» الفكري للدراسات المستقبلية بأن 85 في المئة من الوظائف التي ستكون متاحة في العالم في عام 2030 «لم يتم اختراعها بعد».

عوائق تحدّ من النجاح

وعلاوة على ذلك، فإن كثيراً من الشركات لا تتحرك بالسرعة الكافية أو تتعمق بالقدر المطلوب للتغلب على العوائق الشائعة التي تحول دون عملها كشركات رقمية ناجحة. ويرى 27 في المئة فقط من الشركات أنها تأتي في طليعة التحول الرقمي، وأنها تطبق الرقمنة في كل أعمالها. بيدَ أن 42 في المئة من الشركات لا تعلم ما إذا كانت ستظلّ قادرة على المنافسة خلال العقد المقبل، فيما تكافح 57 في المئة منها لمواكبة وتيرة التغيّر.

وأظهرت الدراسة أن العوائق الرئيسية التي تحول دون نجاح الشركات في عام 2030 وما بعده تتمثل في:

1 - الافتقار إلى رؤية واستراتيجية رقمية: 61 في المئة.

2 - الافتقار إلى الجهوزية التقنية لقوى العمل: 61 في المئة.

3 - القيود التقنية: 51 في المئة.

4 - قيود الوقت والمال: 37 في المئة.

5 - التشريعات القانونية واللوائح التنظيمية: 20 في المئة.

مظلة جامعة

وعلى الرغم من انقسام قادة الأعمال في نظرتهم إلى المستقبل وطريقة مواجهتهم للعوائق التي تحول دون التغيير، فإنهم متفقون على أهمية التحوّل والحاجة إليه.

وترى الغالبية العظمى من الشركات أنها ستكون في طريقها للتحول الرقمي في غضون خمس سنوات، وذلك على الرغم من التحديات التي تواجهها.

وتشتمل الإنجازات المحتملة في هذا المجال خلال خمس سنوات، على ما يلي:

- تجهيز دفاعات حصينة للأمن الإلكتروني: 94 في المئة.
- تقديم المنتجات كخدمة: 90 في المئة.
- إكمال التحول إلى شركة مُعرّفة برمجياً: 89 في المئة.
- دفع الأعمال التجارية عبر البحث والتطوير: 85 في المئة.
- إثراء تجار بالزبائن بإمكانات الاتصال الفائق والواقع الافتراضي: 80 في المئة.
- استخدام الذكاء الاصطناعي لاستباق الزبائن في تلبية متطلباتهم: 81 في المئة.

حياتنا المعيشية

التوقع	موافق	معارض
الأنظمة المؤتمتة سوف توفر الوقت	%50	%50
سوف يزداد اهتمام الناس بصحتهم بفضل أجهزة تعقب الحالة الصحية	%46	%54
سوف يتلقى الناس المعلومات ويتعاملون معها بطرق مختلفة	%54	%46
ستعمل الآلات الذكية على إدارة شؤون حياتنا، وستعمل على ربط حياتنا بمنتجات وخدمات شديدة التخصيص	%43	%57
سوف يكون الانفصال عن التقنية أشدّ صعوبة	%42	%85

العمل

التوقع	موافق	معارض
تزايد التنسيق والتعاون سوف يحقق مزيداً من الإنتاجية	%49	%51
تحويل مهام العمل إلى آلات ذكية سوف يزيد الرضا الوظيفي	%42	%58
المدارس سوف تتجه لتعليم الطلبة طرق التعلم بدلاً من تلقينهم المواد الدراسية، لإعدادهم لوظائف ليست متوفرة بعد	%56	%44
سوف نزيد معرفتنا بالعمل عبر تقنيات الواقع المعزز	%46	%54
عدم وضوح الرؤية بشأن القطاعات في السنوات العشر أو الخمس عشرة المقبلة ناهيك عن الموظفين	%50	%50

الشركات

التوقع	موافق	معارض
يلزم اتباع ترتيبات واضحة في حال حدوث فشل في عمل الأجهزة الذاتية التشغيل	%50	%50
كلما زاد الاعتماد على التقنية، تفاقمت الخسائر في حال وقوع هجوم إلكتروني	%48	%52
ستكون أجهزة الحاسوب بحاجة إلى التمييز بين الغايات الحميدة والخبيثة للأوامر التي تتلقاها	%45	%55
سوف نصبح جزءاً من قوى عمل متصلة ولكنها منتشرة في مواقع متباعدة	%49	%51
التقنية سوف تصل بين الشخص المناسب والمهمة المناسبة في الوقت المناسب	%41	%59

«الاستثمارات»: 41 ألف دينار ربح تخارج

أفادت شركة الاستثمارات الوطنية باستلامها الدفعة الأخيرة من حصيلة التخارج من مشروع محفظة الولايات المتحدة السكني المتعدد، بمبلغ 59 ألف دينار، موضحة أنها حققت صافي ربح يبلغ 41 ألف دينار سيتم تسجيله بالربع الأول 2018.

تلبية لاحتياجات العملاء المختلفة

«بيتك»: باقة متكاملة ومبتكرة من الخطط الاستثمارية

أعلن بيت التمويل الكويتي (بيتك) توفيره باقة متنوعة من منتجات الخطط الاستثمارية الطويلة الأجل، المصممة لتلائم احتياجات العملاء الادخارية والاستثمارية المختلفة، بما يؤكد خبرة البنك وريادته في طرح حلول فريدة ومنتجات مبتكرة تلبي احتياجات مختلف شرائح العملاء وتطلعاتهم وفق أعلى المعايير العالمية في الجودة والخصائص والمزايا.

وطرح «بيتك» خطة «شفاء»، وهي خطة استثمارية طويلة الأجل، تتيح تغطية تكافلية لحالات الرعاية الطبية الخاصة، يأتي في إطار استراتيجية تطوير المنتجات المصرفية في الكويت، وتعزيز ثقافة التخطيط المستقبلي، كما ينسجم مع أهداف المحافظة على الريادة في سوق المنتجات والخدمات المتوافقة مع الشريعة، والكفيلة بمساعدة العملاء على تحقيق أهدافهم الاستثمارية وتأمين مستقبلهم.

وتتميز خطة «شفاء» بتأمين تكافلي في حالة الوفاة أو العجز الكلي الدائم، أو عدد من الأمراض الطارئة، ويعتمد على نفس مبدأ الخطط الاستثمارية الطويلة الأجل الموجودة حالياً مع مزايا وخيارات تغطية إضافية.

وتقوم خطة «شفاء» الادخارية، مع التغطية التكافلية لحالات الرعاية الطبية الخاصة، بدفع قيمة التغطية عند تشخيص حالة طارئة مذكورة في قائمة الأمراض الـ11 الأكثر شيوعاً المشمولة بالتغطية، لتمكن العميل من دفع تكاليف العلاج أو تغطي انقطاع مصدر الدخل.

وتشجع «شفاء» العملاء من سن 21 إلى 60 سنة على الادخار التدريجي لمبالغ صغيرة للاستفادة منها عند انتهاء الخطة أو عند الحاجة، حيث تتألف الخطة من عنصرين أساسيين، وهما ادخار مبالغ متراكمة مع أرباح، بالإضافة إلى تغطية تكافلية للأفراد في حالات الوفاة بسبب مرض أو حادث، والعجز الكامل الدائم بسبب مرض أو حادث، فضلا عن عدد من الأمراض الطارئة الأكثر شيوعاً.

وذكرت أن العميل يقوم بتحديد عدد سنوات الادخار، حيث يكون الحد الأدنى لمدة الادخار 5 سنوات، فيما يكون الحد الأقصى لمدة الادخار 15 سنة، على ألا يتجاوز عمر العميل عند نهاية فترة الادخار 65 سنة.

ويستثمر «بيتك» 80% من أقل رصيد شهري في الحساب، ويتم إيداع الأرباح سنوياً في حساب «الادخار لحالات الأمراض الطارئة»، وعند انتهاء الخطة يستطيع العميل سحب كامل المبلغ مع الأرباح من الحساب.

وبالإضافة إلى «شفاء»، يوفر «بيتك» باقة متميزة من الخطط الاستثمارية المبتكرة لعملائه تقدم حلولاً تخدم أغراض أساسية في حياة الفرد والمجتمع، وهي التعليم من خلال خطة «جامعتي» الاستثمارية، وتلبي خطة «جامعتي» أغراض التعليم الجامعي للأبناء عند بلوغهم سن 18، إذ يستطيع العميل تحديد مبلغ مستهدف للخطة، ويتم استثمار المبالغ فيها وإيداع الأرباح سنويا، ليستفيد العميل من المبلغ المستثمر، وكل الأرباح المتراكمة، عندما يحين وقت دخول الأبناء للجامعة.

وخطة «رفاء»، المصممة لمواجهة تكاليف زواج الأبناء، وتعني التخطيط المبكر لحياتهم الأسرية، إذ يستطيع الآباء والأمهات المساهمة في زواج أبنائهم من الآن، بتحديد مبلغ معين لتغطية مصاريف الزواج، حيث توفر لهم الخطة إمكانية توفير المبلغ المستهدف مع كل الأرباح الاستثمارية المستحقة، والحصول عليها جميعاً عند نهاية الخطة.

ومشاريع الشباب من خلال خطة «إنجاز» متعددة الأغراض، أعدت خصيصا لتحقيق تطلعات الشباب، فيستطيع الشباب من خلالها التخطيط المسبق وتحقيق أحلامهم المستقبلية، بالبدء في استثمار مدخراتهم حتى يحين الوقت المناسب لتحقيق اهدافهم، كإقامة مشروع خاص أو شراء منزل مناسب وغيره.

ومرحلة ما بعد التقاعد من خلال خطة «ثمار»، التي تساعد على الاستمتاع بحياة تقاعدية مريحة بعد عناء العمل لسنوات طويلة، إذ يستطيع العميل تحديد مبلغ ويتم استثمار المبالغ المدفوعة، تستحق جميعها عند انتهاء الخطة ببلوغ سن التقاعد.

وتتمتع الخطط الاستثمارية الطويلة الأجل بنسب استثمارية عالية، ويتم فيها استهداف مبلغ يرغب العميل في الحصول عليه مستقبلاً، يتراوح بين 4 آلاف و120 ألف دينار، ومن خلال خطة منظمة يقوم بادخار هذا المبلغ على دفعات شهرية خلال فترة محددة مسبقا، تتراوح بين 2 و39 سنة، حسب شروط كل خطة، وفي الوقت ذاته يتم استثمار المبالغ المتراكمة واحتساب أرباح استثمارية سنوية.

وتتميز جميع الخطط الاستثمارية الطويلة الأجل بتغطية تكافلية، مع خيارات متعددة، منها التغطية التكافلية المتناقصة أو التغطية التكافلية الثابتة. ويمكن للعميل السحب من حساب الخطة الاستثمارية بعد نهاية السنة الأولى خلال فترة الاستثمار للخطة، كما تتميز بالمرونة التامة في تعديل المبلغ المراد استثماره أو الدفعات الشهرية في أي وقت، ويمكن للعميل ايداع دفعات مالية محددة، بالإضافة إلى المبالغ الشهرية المستقطعة دون التأثير على الجدول الزمني لخطة الاستثمار أو المبلغ المستهدف.

«توزيع 2% نقداً و3% منحة»

«التجاري للوساطة»: 136.5% نمو عمولات التداولات في 2017

نهى فتحي

قال رئيس مجلس ادارة شركة التجاري للوساطة المالية الشيخ احمد دعيج الصباح، ان الشركة حققت نتائج مالية جيدة خلال عام 2017، مشيرا الى ان الشركة تغلبت على الصعوبات بفضل التخطيط الجيد كما قامت ببعض التعديلات التي ساهمت في الحد من النفقات والمحافظة على مستوى الأداء.

واضاف: لقد ارتفعت قيمة تداولات سوق الكويت للاوراق المالية بنسبة 95.3% عن قيمة تداولات 2016 ونمت ايرادات العمولة الخاصة بالشركة بنسبة 136.5% عن ايرادات العمولة في عام 2016.

وكشف الصباح عن تحقيق الشركة لأرباح تجاوزت المليون دينار في عام 2017 بزيادة 11.663% عن عام 2016

ووافقت الجمعية العمومية العادية للشركة التي انعقدت امس بنسبة حضور بلغت نحو 97% على توصية مجلس الادارة بتوزيع ارباح نقدية على المساهمين بنسبة 2% من رأس المال المصرح به والمدفوع بالكامل، البالغ 10 ملايين دينار، اي بواقع 100 فلس للسهم الواحد وبمبلغ قدره 200 الف دينار تخصص للمساهمين بتاريخ الاستحقاق.

ووافقت الجمعية على توصية مجلس الادارة بتوزيع اسهم منحة بنسبة 3% من رأس المال المصرح به والمدفوع بالكامل اي بواقع 100 فلس للسهم الواحد وبمبلغ قدره 300 الف دينار تخصص للمساهمين المسجلين .

وصادقت الجمعية على البيانات المالية للسنة المنتهية في 31 ديسمبر 2017.

واقرت الجمعية العمومية غير العادية للشركة زيادة رأس المال بنسبة 3% من 10 ملايين دينار الى 10.3 ملايين دينار بتوزيع اسهم منحة تدفع مرة واحدة وتخصص للمساهمين، كما عدلت الجمعية المادتين 5 و6 من عقد التأسيس.

● أحمد الدعيج

الدعيج: استطعنا التغلب على الصعوبات عبر التخطيط الجيد والحد من النفقات

«عموميتها» أقرت توزيع 10% أسهم منحة

«إعادة التأمين»: 1% ارتفاع الأقساط في 2017

نهى محمد

قال رئيس مجلس إدارة شركة إعادة التأمين الكويتية، سليمان حمد الدلالي، إن الشركة حققت أرباحاً بلغت 3.34 ملايين دينار مع نهاية عام 2017، بارتفاع 58%، مقارنة مع الإرباح المحققة في عام 2016، مبيناً أن العائد على حقوق المساهمين بلغ 6.92%، فيما ارتفعت ربحية السهم إلى 18.9 فلساً، مقارنة مع 12.1 فلساً في 2016.

وبيّن في حديثه أمام الجمعية العمومية العادية للشركة، التي اجتمعت أمس بنسبة حضور بلغت 96% من المساهمين، ان الأقساط التأمينية ارتفعت بنسبة 19% لتبلغ 35 مليون دينار، مقارنة مع 29.3 مليون دينار في 2016، موضحاً أن الشركة استطاعت المحافظة على أرباح أنشطة إعادة التأمين عند 2.49 مليون دينار، بتراجع 3%، حيث كان التراجع بسبب زيادة التعويضات المدفوعة في قطاعي المباني والطاقة، التي تعرضت لها أسواق التأمين في منطقة الخليج العربي.

وتطرق إلى نشاط الشركة الاستثماري، مشيراً إلى ارتفاع إجمالي الأصول المستثمرة إلى 82.1 مليون دينار مقابل 76.5 مليون دينار في 2016، حيث استطاعت الشركة المحافظة على عائد على الاستثمار بنسبة 2.9%، وارتفعت أرباح النشاط الاستثماري للشركة بنسبة 27% لتبلغ 2.67 مليون دينار.

وقد أقرت الجمعية العمومية العادية للشركة توزيع أسهم منحة على المساهمين بنسبة 10%، أي ما يعادل 16.2 مليون سهم جديد، كما أقرت الجمعية الاستقطاع للاحتياطي القانوني بنسبة 10% بمقدار 334 ألف دينار، والاستقطاع للاحتياطي الاختياري بنسبة 10% أيضا، وتفويض مجلس الادارة بشراء أو بيع أسهم الشركة بما لا يتجاوز 10% من عدد أسهمها،

كما أقرت الجمعية العمومية غير العادية زيادة رأسمال الشركة من 16.2 مليون دينار إلى 17.82 مليون دينار، وفقاً لأسهم المنحة، وتعديل المادة 6 من عقد التأسيس، والمادة رقم 5 من النظام الأساسي للشركة.

● سليمان الدلالي

«عموميتها» أقرت توزيع 8% نقداً

«الوطنية م ب»: تراجع الطلب على مواد البناء

● جانب من العمومية

تصوير سيد سليم

إبراهيم عبدالجواد

قال رئيس مجلس الادارة في شركة الصناعات الوطنية (الوطنية م ب) عبدالعزيز الربيعة ان صافي ارباح الشركة ارتفع خلال 2017 بنسبة قدرها 413% ليبلغ 2.9 مليون دينار، موضحاً أنه على الرغم من تحسن الارباح الصافية، إلا ان الاداء التشغيلي للشركة انخفض ليبلغ 8.2 ملايين دينار، وذلك لعدم طرح المزيد من المشاريع الحكومية، فضلا عن انتهاء عدد كبير من المشاريع التي طرحت خلال السنوات الماضية.

وأوضح الربيعة في كلمته بالتقرير السنوي لمجلس الادارة خلال الجمعية العمومية العادية التي عقدت أمس بنسبة حضور بلغت 86.7%، أن انخفاض الطلب على مواد البناء بشكل كبير ساهم في انخفاض المبيعات، بالاضافة الى الإغراق الذي تعانيه السوق المحلية من المنتجات المستوردة من الخارج، متمنيا من الجهات الحكومية المختصة مواجهة ذلك الامر بصرامة.

من جانبه، قال نائب رئيس مجلس الادارة الرئيس التنفيذي في شركة الصناعات الوطنية د.عادل الصبيح ان الملاءة المالية للشركة عالية ولا توجد ديون والتزامات مالية للبنوك، وهذا الامر يعطي الشركة قدرة على توزيع الارباح سنويا على المساهمين.

وأوضح الصبيح ان 2017 كان عام انخفاض المبيعات نظرا لانخفاض الطلب والمنافسة الشديدة على الاسعار، والتي دفعت الشركة إلى بيع بعض المواد بسعر التكلفة، خاصة ان مصنع الشركة كان متوقفاً، مشيرا الى ان هناك رسوما اضافية تم اضافتها خلال العام الماضي وانعكست سلبا على الشركة، مثل رسوم العمالة واجور الاراضي الصناعية والقسائم.

وتوقع الصبيح ان تحقق الشركة ارباحاً جيدة خلال 2018، وذلك مع تنفيذ عدة مشاريع تمتد الى اخر العام الجاري وبعضها يمتد الى منتصف 2019.

وحول اداء مجموعة مصانع الصليبية ذكرت الشركة في التقرير السنوي ان اجمالي المبيعات بلغت 20.9 مليون دينار، وذلك بارتفاع قدره 41% عن المبيعات الفعلية لعام 2016 وارتفاع نسبته 16% عن المبيعات التقديرية لعام 2017، اما مجموعة مصانع ميناء عبدالله فان اجمالي المبيعات بلغ 18.6 مليون دينار، وذلك بزيادة قدرها 1% عن المبيعات الفعلية التي تم تحقيقها في 2016.

وقالت الشركة في التقرير السنوي انه سيتم العمل على زيادة الطاقة الانتاجية لمصنع العتبات في مصانع ميناء عبدالله لتصل الى الضعف وتعديل المصنع القائم القديم لانتاج الطابوق الابيض وتوسعة مصنع الاصباغ لتصبح طاقته الانتاجية 45 طنا يوميا.

الربيعة: انخفاض الأداء التشغيلي لعدم طرح المزيد من المشاريع الحكومية على الجهات الحكومية مواجهة الإغراق

الصبيح: ملاءة مالية عالية بلا التزامات تمكن الشركة من توزيع الأرباح سنوياً

الجمعية العمومية

وأقرت الجمعية العمومية العادية للشركة جميع بنود جدول الأعمال، بما فيها الموافقة على توصية مجلس إدارة الشركة بتوزيع أرباح نقدية على المساهمين عن السنة المالية المنتهية في 31 ديسمبر 2017 بواقع 8% نقدا أي 8 فلوس للسهم الواحد، وتستحق هذه الارباح النقدية للمساهمين المقيدين في سجلات الشركة في نهاية يوم الاستحقاق المحدد له يوم الخميس الموافق 26 ابريل المقبل، ويتم توزيعها في 1 مايو المقبل.

UOP
الشركة المتحدة للمشروعات النفطية (ش.م.ك. مقفلة)
United Oil Project Company K.S.C.

دعـــوة
لحضور اجتماع الجمعية العمومية العادية لعام 2017

يتشرف مجلس إدارة الشركة المتحدة للمشروعات النفطية (ش.م.ك. مقفلة) بدعوة السادة المساهمين لحضور اجتماع الجمعية العمومية العادية لعام 2017 والمقرر عقده في مركز الأعمال الكائن في برج كيبكو – الدور 56 شرق – شارع خالد بن الوليد – مدينة الكويت – وذلك في تمام الساعة الحادية عشر والنصف من صباح يوم الخميس الموافق 2018/04/19 للنظر في جدول الأعمال التالي:

1. سماع ومناقشة تقرير مجلس الإدارة عن أداء الشركة للسنة المالية المنتهية في 2017/12/31، والمصادقة عليه.
2. سماع تقرير السادة مراقبي الحسابات عن السنة المالية المنتهية في 2017/12/31، والموافقة عليه.
3. مناقشة البيانات المالية والحسابات الختامية للسنة المالية المنتهية في 2017/12/31، والمصادقة عليها.
4. سماع تقرير المخالفات والجزاءات الصادرة من الجهات الرقابية.
5. سماع تقرير التعاملات التي تمت أو سوف تتم مع الأطراف ذات الصلة.
6. الموافقة على اقتراح مجلس الإدارة بشأن توزيع أرباح نقدية بنسبة 8% (ثمانية بالمائة) من قيمة الأسهم الإسمية أي بواقع 8 فلوس للسهم، وذلك للمساهمين المسجلين بسجلات الشركة بتاريخ انعقاد الجمعية العمومية.
7. اعتماد مكافأة السادة أعضاء مجلس الإدارة عن السنة المالية المنتهية في 2017/12/31 بقيمة 30,000 دك.
8. الموافقة على تحويل 10% من صافي ربح السنة المالية المنتهية في 2017/12/31 إلى حساب الاحتياطي القانوني.
9. الموافقة على تحويل 10% من صافي ربح السنة المالية المنتهية في 2017/12/31 إلى حساب الاحتياطي الاختياري.
10. إخلاء طرف السادة أعضاء مجلس الإدارة وإبراء ذمتهم فيما يتعلق بتصرفاتهم عن السنة المالية المنتهية في 2017/12/31.
11. الموافقة على تفويض مجلس إدارة الشركة بشراء أو بيع أسهم الشركة بما لا يتجاوز 10% من عدد أسهمها وذلك وفقاً لمواد القانون رقم 7 لسنة 2010 ولائحته التنفيذية وتعديلاتهما.
12. تعيين أو إعادة تعيين مراقب حسابات الشركة للسنة المالية المنتهية في 2018/12/31 وتفويض مجلس الإدارة بتحديد أتعابه.

يرجى من السادة المساهمين الراغبين في الحضور أو من ينوب عنهم مراجعة السادة / الشركة الكويتية للمقاصة (قسم الأسهم) – برج أحمد – الدور الخامس – هاتف: 22464579 قبل الموعد المحدد لانعقاد الجمعية العمومية بأربعة وعشرون ساعة على الأقل مصطحبين معهم مستندات ملكية الأسهم لاستلام بطاقة الحضور أو استمارة التوكيل وجدول الأعمال.

والله ولي التوفيق ، ، ،

مجلس الإدارة

عودة «دانة الصفاة» إلى التداول

أعلنت بورصة الكويت انه تقررت إعادة تداول أسهم شركة دانة الصفاة الغذائية، اعتباراً من اليوم (الخميس)، وذلك بعد الانتهاء من إجراءات تخفيض رأس المال.

محللون: الانهيار الاقتصادي والمالي وشيك

لبنان يسابق الريح لتجنب الهاوية

تضاعفت خلال الأشهر الأخيرة المخاوف من انهيار الاقتصاد والمالية العامة في لبنان، في غياب إصلاحات بنيوية حقيقية، مما سرّع مبادرة فرنسا للدعوة إلى مؤتمر دولي يعقد الجمعة في باريس، بهدف توفير الدعم وتجنب إفلاس الدولة.

وشهد الاقتصاد اللبناني منذ عام 2011 تدهوراً تدريجياً بفعل الجمود السياسي والانقسام حول ملفات داخلية عدة. وفاقم النزاع في سوريا المجاورة من الأزمة الاقتصادية مع تدفق موجات النازحين، ولا يزال نحو مليون منهم في لبنان.

وأثمرت تسوية سياسية نهاية عام 2016، بعد أزمة طويلة شغر خلالها منصب رئيس الجمهورية، انتخاب رئيس وتشكيل الحكومة الحالية، التي ضمت ممثلين عن معظم الأطياف السياسية، بينما يعتزم لبنان إجراء انتخابات برلمانية في السادس من مايو المقبل للمرة الأولى منذ عام 2009.

ومنذ ذلك الحين، وضعت الحكومة خطة اقتصادية شاملة لانعاش الاقتصاد، تنص على ضبط أوضاع المالية العامة واستثمار 23 مليار دولار في البنى التحتية على مدى 12 عاماً. وتعتزم تقديم هذه الخطة إلى مؤتمر «سيدر»، الذي يعقد في باريس في السادس من أبريل دعماً للبنان، ويحضره ممثلون عن العديد من الدول العربية والأوروبية، إضافة إلى مؤسسات مالية إقليمية ودولية.

ويأمل لبنان في أن يحصل في مرحلة أولى، وفق ما شرح نديم المنلا، المستشار الاقتصادي لرئيس الحكومة سعد الحريري، على دعم يتراوح بين ستة وسبعة مليارات دولار على شكل خطوط ائتمان وهبات من إجمالي عشرة مليارات مقررة في المرحلة الأولى من خطة الاستثمار.

واستبقت الحكومة اللبنانية انعقاد هذا المؤتمر بإقرارها الأسبوع الماضي موازنة للعام الثاني على التوالي مع عجز يقدر بـ4.8 مليارات دولار، بعد عجز عن إقرار موازنة عامة استمر 12 عاماً.

ورغم التدابير الاقتصادية التي تتخذها الحكومة اللبنانية، لا تزال المخاطر المحدقة بالاقتصاد اللبناني كبيرة جداً.

ويقول الخبير الاقتصادي بول الدويهي: إن احتمال حصول أزمة أصبح الآن أعلى.

الاستقرار النقدي

وفي تقرير شديد اللهجة نشر في فبراير، حذر صندوق النقد الدولي مجددًا السلطات اللبنانية من حجم الدين العام المتصاعد، في غياب أي إصلاحات هيكلية.

وارتفع الدين العام مطلع العام إلى أكثر من ثمانين مليار دولار، أي ما يعادل 150 في المئة من الناتج الإجمالي المحلي، وهو ثالث أعلى معدل في العالم بعد اليابان واليونان. وإذا استمرّ الارتفاع بهذه الوتيرة، قد تبلغ نسبة الدين 180 في المئة خلال خمس سنوات، بحسب الصندوق.

ويرى الصندوق أنه مع عجز الموازنة الذي يبلغ عشرة في المئة من إجمالي الناتج المحلي، «هناك حاجة ملحة لخطة ضبط مالي».

ويستغرب الدويهي أن «الدولة لم تتوقف عن زيادة نفقاتها»، بخلاف توصيات صندوق النقد الدولي.

وأقرّ البرلمان في يوليو الماضي زيادة على الرواتب في القطاع العام، ترتب أكثر من مليار دولار على خزينة الدولة سنوياً.

علاوة على ذلك، أدخلت الدولة، وفق ما يوضح رئيس قسم الأبحاث في بنك بيبلوس نسيب غبريل، «26 ألف موظف جديد خلال السنوات الثلاث الأخيرة» إلى الملاك العام. وإذا كانت المالية العامة تحت المجهر، فإن المخاوف من انخفاض قيمة الليرة اللبنانية لا تزال موجودة.

وضخّ مصرف لبنان في نوفمبر أكثر من 800 مليون دولار في سوق القطع، لامتصاص عمليات تحويل الودائع من الليرة اللبنانية إلى الدولار، والحفاظ على سعر صرف الليرة مقابل الدولار والثابت منذ عام 1997 على 1507.5 ليرات.

ورغم ذلك، لا تزال العوامل البنيوية لضعف العملة موجودة. وفي ظلّ عجز الحساب الجاري المزمن الذي تخطى 20 في المئة من إجمالي الناتج المحلي في العام الماضي، يرى خبراء أن قيمة الليرة اللبنانية مبالغ فيها.

ويورد تقرير صندوق النقد الدولي أن سعر الصرف الفعلي الاسمي سجّل ارتفاعاً حاداً في السنوات الأخيرة.

● سعر صرف الليرة مهدد (أرشيفية)

> الإصلاحات البنيوية الحقيقية غائبة.. وشبح الإفلاس ماثل
>
> تعويل على مؤتمر باريس للحصول على دعم وقروض واستثمارات
>
> الدين العام يرتفع ليبلغ 80 مليار دولار.. أي 150% من الناتج
>
> قيمة الليرة مهددة.. والفوائد ترتفع.. ونمو الودائع يتباطأ
>
> الحاجة ماسة إلى تقليص فوري في النفقات
>
> 4.2 مليارات دولار حجم التهرب الضريبي سنوياً
>
> الطبقة السياسية منقسمة.. والفساد يستشري

تهرّب ضريبي

وتسببت الأزمة السياسية التي أحدثها تقديم سعد الحريري استقالته في نوفمبر والضغوط التي تعرضت لها العملة المحلية، بارتفاع كبير في نسب الفوائد، من معدل 6% إلى 9% على الودائع بالليرة اللبنانية، ما قد يؤثر سلباً على الاستثمارات ويثقل كلفة الدين العام على المدى المتوسط.

ويضاف إلى ذلك انخفاض هامش التسليف لدى المصارف للقطاع العام في ظل تباطؤ نمو الودائع.

في عام 2017، ارتفعت نسبة النمو إلى أربعة في المئة، مقابل 12 في المئة عام 2010، عشية اندلاع النزاع في سوريا المجاورة.

ويجمع الخبراء الاقتصاديون على أنه من أجل تجنب انهيار اقتصادي محتمل، على الدولة أولاً تقليص نفقاتها «بشكل طارئ» وتعزيز ايراداتها.

وأقرت السلطات قبل أشهر سلسلة اجراءات ضريبية بينها رفع نسبة الضريبة على القيمة المضافة إلى 11 في المئة، لتمويل سلسلة الرتب والرواتب الجديدة.

ويرى مدير قسم الأبحاث في بنك عودة مروان بركات أنه من الصعب إقرار المزيد من الضرائب، في ظلّ نمو اقتصادي بطيء وتآكل القدرة الشرائية.

ويوضح أنه يمكن زيادة إيرادات الدولة عبر مكافحة التهرب الضريبي الذي تبلغ قيمته 4.2 مليار دولار سنوياً.

ويشرح «إذا كانت هناك إرادة سياسة جادة، بإمكان الخزينة تحصيل ما يصل إلى نصف هذا المبلغ، أي أكثر من ملياري دولار سنوياً».

الا أن ضعف مصداقية الطبقة السياسية وتزايد الفساد يقلل من قدرة الدولة اللبنانية على تأمين جوّ ملائم للنمو ومكافحة التهرب الضريبي، بحسب الخبراء وصندوق النقد الدولي.

ويُعتبر لبنان حالياً ضمن الدول الـ37 الأكثر فساداً في العالم، إذ صنفته منظّمة الشفافية الدولية في المرتبة 143 من أصل 180 دولة. (بيروت- أ ف ب)

«مشاريع مشتركة مع شركات إقليمية وعالمية»

«كاب كورب»: الدخول في استثمارات عقارية

تامر حماد

قال نائب رئيس مجلس الإدارة، الرئيس التنفيذي لشركة كاب كورب للاستثمار، يوسف الحساوي إن الشركة أنشأت إدارة متخصّصة للاستثمار العقاري، لإعداد دراسات الجدوى للمشاريع، لضمان أعلى عائد للاستثمار بأقل المخاطر، بالتوافق مع أحكام الشريعة الإسلامية.

وأضاف في كلمة مجلس الإدارة خلال انعقاد الجمعية العمومية أمس: إن «كاب كورب» دخلت في مشاريع مشتركة مع شركات إقليمية وعالمية كبرى، بحيث تركّزت أنشطتها في دول مجلس التعاون الخليجي، كالبحرين والكويت والمملكة العربية السعودية، وقطر، مستهدفة دول الشرق الاوسط، ومن أهم المشاريع العقارية مشروع مرسى السيف؛ إذ جار تطويره وتم إصدار الوثائق الخاصة بالعقار، تمهيداً لبدء البيع.

وتابع الحساوي: ساهمت الشركة في مشروع تطوير عقاري في بريطانيا، يتمثل في تطوير مبنى سكني في مدينة لندن، قارب على الانتهاء، وسيتم التسويق للوحدات السكنية خلال الربع الأول في عام 2018، موضحاً انها ساهمت كذلك في مشروع تطوير عقاري في ولاية نورث كارولينا، في مدينة تشارلوتن، يتمثّل في تطوير مبنى مكاتب للإيجار.

وذكر ان إجمالي المحافظ الاستثمارية خلال عام 2017 بلغ 39 محفظة استثمارية، وبقيمة سوقية اجمالية 15 مليون دينار، وقد بلغ اداء فريق القطاع من خلال هذه المحافظ 2.4%، في حين كان اداء مؤشر سوق الكويت للأوراق المالية 2.4%. هذا، وتميّز صندوق «كاب كورب» المحلي بأداء فاق اداء السوق، حيث بلغ 2.56%.

وعن ادارة اسهم الملكية الخاصة، بيّن أن اسهم الملكية الخاصة تعد من اهم الخدمات التي تقدمها شركة كاب كورب.

ومن أهم الاستثمارات التي ساهمت فيها الإدارة الاستثمار في شركة سيمينا للاستثمار، حيث تعمل على إنشاء وتطوير مصانع الأسمنت ومواد البناء في المنطقة، وتعمل الشركة ايضا على تأمين دخول اكثر من اربع اسواق في منطقة الشرق الأوسط وشمال افريقيا وانشاء مصانع فيها، كما استطاعت الشركة الاستحواذ على فرص استثمارية عدة في البحرين، حيث يبلغ رأسمال الشركة 255 مليون دولار أميركي.

● جانب من العمومية

تصوير أحمد سرور

واشار الى ان شركة كاب كورب قامت بالمساهمة بشركة زاك سلوشنز، وهي شركة كويتية، من خلال تملك 14.78% من رأس المال، تعمل شركة زاك سلوشنز على تقديم نوعية عالية من الاستشارات والنظم المعلوماتية المتكاملة، وتركز الشركة على التخصّص في العمل، وذلك من خلال فريق عمل كبير من المتخصصين، وتقوم الشركة بتوزيع ارباح سنوية على المساهمين، وتمت زيادة رأسمال الشركة الى 10 ملايين دينار، لتكون جاهزة للإدراج في أي وقت.

وأضاف: إنها قامت ايضا بالمساهمة بشركة فيا كوم للاتصالات التي لها حصة سوقية كبيرة في السوق الكويتية، وحقّقت الشركة أرباحاً مجزية منذ التأسيس.

وأظهر حساب الأرباح والخسائر لـ«كاب كورب» تحقيقها صافي ربح بمقدار 286 ألف د.ك لعام 2017، مقارنة بخسائر، مقدارها 72 ألف د.ك لعام 2016، ومن جانب المصاريف والأعباء فقد شهدت المصاريف زيادة بمقدار 187 ألف دينار، اي بنسبة 23%، حيث زادت من مبلغ 808 آلاف دينار لعام 2016 الى 995 ألف دينار لعام 2017.

كما قامت الشركة بأخذ مخصّصات بمبلغ 604 آلاف دينار عن بند استثمارات متاحة للبيع في عام 2017، مما ادى الى انخفاض مجموع حقوق المساهمين من مبلغ 16.468 مليون دينار لعام 2016 الى مبلغ 16.144 مليون دينار لعام 2017، وبمقدار مبلغ 324 ألف د.ك.

البحرين تكتشف 80 مليار برميل من النفط الصخري

أعلن وزير النفط البحريني محمد بن خليفة بن أحمد آل خليفة في المنامة أمس ان البحرين اكتشفت حقلا يحتوي على احتياطات من النفط الصخري تقدر بأكثر من 80 مليار برميل، ما قد يحوّل المملكة الصغيرة الى قوة نفطية.

وقال الوزير في مؤتمر صحافي ان العمل جار لتحديد الكمية التي يمكن استخراجها من الحقل، مشيرا كذلك الى ان الحقل يحتوي على كمية من الغاز الطبيعي تراوح بين 10 و20 تريليون قدم مكعبة.

وتملك البحرين حاليا حقلا واحدا للنفط، مع احتياطات من النفط الخام تقدر بمئات ملايين البراميل. وتنتج المملكة الصغيرة من حقلها الوحيد 50 ألف برميل يوميا. كما انها تنتج 150 ألف برميل اضافي من حقل ابوسعفة الذي تشترك فيه مع السعودية لتلبية معظم احتياجاتها النفطية.

ويقع الحقل في منطقة خليج البحرين الواقعة في المنطقة الغربية من حدود المملكة وبمساحة تقدر بنحو ألفي كيلومتر مُربع. وهذا أول اكتشاف في البلاد منذ عام 1932، تاريخ تدشين اول بئر للنفط فيها.

وقال وزير النفط البحريني ان فريق الاستكشاف بالهيئة الوطنية للنفط والغاز يقوم حالياً «ببذل جهود مضاعفة للوصول بالحقل المكتشف إلى مرحلة الانتاج خلال 5 سنوات».

كما يجري العمل على دراسة «الجدوى الاقتصادية» لهذا الاكتشاف، مشيراً إلى توقيع مذكرة تفاهم مع شركة «هيليبرترون» الأميركية للتحضير لعمليات حفر آبار إنتاجية في الحقل الجديد. (المنامة - أ ف ب)

«داو جونز» يهبط 2%

الحرب التجارية بين أميركا والصين تستعر

كشفت الصين عن خطط لفرض رسوم استيراد على سلع أميركية تصل قيمتها الى 50 مليار دولار مثل فول الصويا والسيارات والطائرات الصغيرة في مبارزة تجارية متصاعدة بين أكبر اقتصادين في العالم.

وتأتي هذه الخطوة بعد ساعات على نشر ادارة الرئيس دونالد ترامب قائمة بسلع صينية تبلغ قيمتها ايضا 50 مليار دولار ستخضع لرسوم جمركية أميركية كاجراء عقابي على سرقة بكين المزعومة للملكية الفكرية الأميركية.

وتبادلت القوتان العالميتان مؤخرا التصريحات الساخنة والاجراءات الانتقامية، ما أثار قلق الاسواق العالمية التي تخشى اندلاع حرب تجارية تلوح بوادرها في الأفق.

وقال الناطق باسم وزارة الخارجية الصينية غينغ شوانغ: ان الصين تبقى منفتحة على الحوار، لكن الجانب الأميركي اضاع مجددا فرصة الاستشارات والمفاوضات.

واضاف: لا يجب على الجانب الأميركي محاولة تهديد الصين بطريقة لدفعها الى التنازل. يجب ان نتبادل الأخذ والعطاء بدلا من تهديد الآخرين بطريقة لا معنى لها.

وأكد ان أي محاولة لإركاع الصين من خلال التهديدات والتخويف لن تنجح ابدا، وهي لن تنجح هذه المرة ايضا.

وأعدت وزارة التجارة الصينية لائحة تضم 106 سلع ستخضع لرسوم بنسبة 25 بالمئة وتضم منتجات كيميائية ولحوما مجلدة، بدون ان تحدد موعدا لدخول هذا القرار حيز التنفيذ.

وتصدّر الولايات المتحدة ثلث انتاجها من فول الصويا الى الصين بقيمة اجمالية بلغت العام الماضي 14 مليار دولار، ويأتي معظم هذا المحصول من الولايات الريفية التي صوّتت لترامب عام 2016.

وتشمل الرسوم الصينية ايضا الطائرات التي لا تزن اكثر من 45 ألف كيلوغرام، مثل طائرات غالف ستريم الخاصة التي تقتنيها النخبة الصينية، والطائرات المستهدفة هي أصغر حجما من الطائرات التجارية التي تصنعها بوينغ.

وقالت بكين انها ستلجأ ايضا الى آليات منظمة التجارة العالمية لتسوية الخلافات.

وتشكل البضائع المستهدفة بالرسوم التي تبلغ قيمتها الاجمالية 100 مليار دولار 17 بالمئة من حجم التبادل التجاري بين البلدين البالغ 580 مليار دولار العام الماضي.

والاثنين الماضي فرضت بكين ضرائب على صادرات اميركية بقيمة 3 مليارات دولار مثل اللحوم والمشروبات والفاكهة في رد على رسوم الولايات المتحدة على الحديد والألمنيوم.

وتتضمن القائمة الاميركية التي نشرت الثلاثاء سلعا الكترونية وقطع الطائرات والأدوية والمعدات وبضائع أخرى، وسيتم استكمال القائمة لاحقا واصدارها بشكل نهائي.

وقال مكتب الممثل التجاري الأميركي روبرت لايتهايزر: قائمة البضائع المقترحة تستند الى تحليلات اقتصادية مكثفة داخل الوكالة، وتستهدف منتجات تستفيد من خطط الصين الصناعية في الوقت الذي يتم فيه تقليل التأثير على الاقتصاد الأميركي.

وتحدد القائمة 1300 سلعة الى حد ما قد تواجه رسوما بنسبة 25 في المئة، لكن تبقى قابلة للمراجعة خلال شهر مايو على الأقل قبل ان تصبح نافذة.

والشهر الماضي هز ترامب الأسواق العالمية متجاهلا تحذيرات من مجموعات صناعية واعضاء في حزبه الجمهوري عبر اعلانه تعرفات جمركية العقابية على صادرات شركاء تجاريين رئيسيين للولايات المتحدة.

> بكين تفرض رسوماً على 106 سلع أميركية بعد نشر واشنطن لقائمة صينية

ردود متناقضة

وكان لخطوة فرض عقوبات تجارية على الصين ردود فعل متناقضة، مع بعض الدعم بين المشرّعين الأميركيين والهيئات الصناعية.

وقال مجلس الأعمال الصيني الأميركي انه يوافق على ان الشركات الأميركية تعاني من نقل التقنية الأميركية بالاكراه، لكنه حذّر من فرض رسوم على البضائع الصينية.

وقال رئيس المجلس جون فريزبي: مجتمع الأعمال الاميركي يريد ان يرى حلولا لهذه المشكلات لا عقوبات فقط.

واضاف: الصين تحتاج الى ان تحسن بشكل كبير عملية الدخول الى اسواقها والظروف التنافسية للشركات الاميركية التي تبيع للصين وتستثمر فيها في قطاعات عدة، لكن الرسوم الأحادية قد تلحق ضررا أكثر من الفائدة المرجوة منها، كما انها تفعل القليل لمواجهة المشاكل في حقل سياسات نقل الملكية الفكرية والتقنية في الصين.

وفي الايام الأخيرة هدأت التوترات التجارية بشكل عام مع طمأنة المستثمرين من خلال الاخبار عن بدء واشنطن مباحثات لحل الاختلافات مع الاتحاد الأوروبي والصين.

لكن في سلسلة من التغريدات الغاضبة هذا الاسبوع جدد ترامب تهديداته بالغاء اتفاقية التجارة الحرة لأميركا الشمالية (نافتا) التي يعتبر ايضا انها من ضمن الاتفاقات التجارية القاتلة للوظائف الأميركية.

ويجري المسؤولون الكنديون والمكسيكيون والأميركيون حالياً مفاوضات مشحونة لاعادة صياغة الاتفاقية التي أبرمت قبل 24 عاما، لكن المحللين يقولون إن الفرص قليلة للتوصل الى تسوية قبل انتخابات المكسيك والولايات المتحدة.

وقال ميكي ليفي كبير الاقتصاديين الاميركيين في مؤسسة بيرينبيرغ: «ان سياسة ترامب التجارية تنتقل من الفوضوية الى التركيز وقد ينتج عنها بعض النجاحات».

وأضاف: «النتيجة الأكثر ترجيحاً للمفاوضات الاوسع قد تكون تخفيفاً لعوائق تجارية واستثمارية مختارة يؤدي إلى نتائج ايجابية للتجارة العالمية».

لكن بحسب ليفي فانه مع تركيز ترامب على التجارة الثنائية وصناعات محددة بدلا من عقد اتفاقات تجارية متعددة فإن اي نتيجة ايجابية من المرجح ان تكون محدودة.

«وول ستريت»

هبط المؤشر داو جونز الأميركي أكثر من اثنين في المئة عند الفتح أمس مع تأثر أسهم كبرى شركات التصنيع وتجارة الحبوب وصناعة الرقائق الأميركية بتصاعد حدة الصراع التجاري بين الصين والولايات المتحدة.

وفتح المؤشر ستاندرد آند بورز 500 دون متوسط 200 يوم، وهو مستوى فني مهم. وانخفض المؤشر داو جونز الصناعي 506.21 نقاط أو 2.11 في المئة إلى 23527.15 نقطة، ونزل ستاندرد آند بورز 500 بمقدار 40.75 نقطة أو 1.56 في المئة إلى 2573.7 نقطة، وهبط المؤشر ناسداك المجمع 126.95 نقطة أو 1.83 في المئة إلى 6814.33 نقطة.

أسواق العملات حذرة

وشهدت أسواق العملات حالة من الحذر امس في الوقت الذي بدا فيه أن المستثمرين غير قادرين على رسم صورة واضحة بخصوص تداعيات النزاع التجاري الصيني الأميركي، وإن كانت عملة الملاذ الآمن الين الياباني قد ارتفعت مقابل الدولار.

ألقت تلك التوترات بظلالها على انتعاش أسواق الأسهم الأميركية وأدت إلى عزوف واسع عن تكوين ومراكز جديدة في الأصول العالية المخاطر.

وفي أسواق العملات، انخفض الدولار قليلاً حيث راهن بعض المتعاملين على أن رسوم الرئيس الأميركي دونالد ترامب على السلع الصينية ورد بكين سيلحقان الضرر بالعملة الأميركية، بينما بدا آخرون واثقين في إمكان احتواء الخلاف.

وانخفض الدولار 0.2 في المئة ليجري تداوله عند 106.39 ينات. وتراجع اليورو 0.1 في المئة مقابل العملة الأميركية إلى 1.2264 دولار. وانخفض مؤشر الدولار 0.1 في المئة إلى 90.102. (بكين، لندن- أ.ف.ب، رويترز)

روحاني: اليوم نعلن رسمياً نهاية الحرب

قمة أنقرة: لتسريع جهود إعادة الاستقرار إلى سوريا

وقع رؤساء تركيا وإيران وروسيا، رجب طيب اردوغان وحسن روحاني وفلاديمير بوتين، بياناً حول سوريا، شددوا فيه على استمرار التعاون بينهم لتحقيق السلام فيها، وقد اتفقوا على أن يعقدوا اجتماعهم الثلاثي المقبل في طهران. وفي حين رأوا انه «من المهم تهيئة الظروف لعودة السوريين النازحين بفعل القتال في بلدهم»، اتفقوا وفق ما جاء في البيان الصادر بعيد قمة عقدوها في أنقرة، على «تسريع جهود إعادة الاستقرار إلى سوريا وحماية المدنيين في مناطق خفض التصعيد لضمان الهدوء وحماية المدنيين»، وقد حثوا «المجتمع الدولي على زيادة المساعدات الإنسانية وتسهيل وصولها».

وأورد بيان القمة أن الرؤساء الثلاثة طالبوا بإحياء العملية السياسية، وفق قرار مجلس الأمن 2254، واستعداد الدول الثلاث لتسهيل إطلاق عمل اللجنة الدستورية في جنيف، ومواصلة التعاون بين الدول الثلاث لتحقيق وقف دائم لإطلاق النار. واعرب الزعماء الثلاثة عن إصرارهم على التصدي للأجندة الانفصالية في سوريا، ورفضهم لمحاولات خلق واقع جديد تحت ستار مكافحة الإرهاب، معتبرين ان تحقيق وحدة التراب السوري مرتبط بالوقوف على مسافة واحدة من جميع التنظيمات.

وفي مؤتمر صحافي عقب القمة طالب الرئيس الايراني حسن روحاني بتسليم مدينة عفرين إلى قوات النظام السوري، معتبراً ان التطورات الجارية فيها لن تكون مفيدة إذا أخلت بوحدة الأراضي السورية، ويتعين تسليم السيطرة على هذه المناطق للجيش السوري.

واتهم روحاني الولايات المتحدة بدعم تنظيم داعش خدمة لمصالحها، داعياً كل الدول إلى احترام استقلال سوريا وقال: «إن إيران تعتقد بعدم توافر حل عسكري للأزمة السورية.. الحفاظ على استقلال سوريا أولوية بالنسبة لطهران»، واضاف: «اليوم نعلن رسمياً نهاية الحرب في سوريا».

من جانبه، قال الرئيس أردوغان: «أجرينا اليوم مشاورات بشأن سوريا نؤمن بأنها ستنير درب المرحلة المقبلة، وحدّدنا الخطوات التي سيتم اتخاذها»، معتبراً ان الطريق إلى الأمام في سوريا صعب لكن الأمل في النجاح يزداد قوة وتركيا تفي بمسؤولياتها بكل دقة في ما يتعلق بمناطق خفض التوتر في سوريا، مشيرا إلى ان قواته ستسيطر على مناطق الإرهابيين في منبج، وأن نحو 160 ألف سوري عادوا إلى جرابلس والباب. وأضاف اردوغان أنَّ من لا يفهمون أن داعش والمسلحين الأكراد يخدمون الهدف نفسه لا يمكنهم المساهمة في إرساء سلام دائم في سوريا.

وقال الرئيس التركي: «مستعدون للعمل مع روسيا وإيران لجعل مدينة تل رفعت منطقة مؤهلة كي يعيش فيها إخواننا السوريون»، لافتاً إلى أن تركيا وروسيا ستعملان معا لبناء مستشفى في تل أبيض لعلاج الفارين من الغوطة الشرقية.

● مصافحة بين اردوغان وبوتين وروحاني عقب القمة الثلاثية في انقرة (ا ف ب)

> أردوغان: الطريق إلى الأمام صعب.. لكن الأمل في النجاح يزداد قوة

> مسؤول أميركي: ترامب وافق على البقاء «لفترة أطول» في سوريا

قدرات «داعش»

بدوره، قال الرئيس الروسي فلاديمير بوتين: «جرى الاتفاق على التعاون في تسوية الأزمة، وان اردوغان اقترح تقديم المساعدات الإنسانية العاجلة، وهذا المقترح صائب جدًا».

وكان بوتين رأى أن تنظيم داعش قد هزم في سوريا إلا أنه يحمل قدرات مدمّرة. وفي تصريح أعلن بالنيابة عنه أمام الحاضرين بمؤتمر موسكو للأمن الدولي، ذكر بوتين أن تنظيم داعش لا يزال بإمكانه تغيير تكتيكاته بسرعة، والهجوم على دول أخرى حول العالم، وانه من الضروري التفكير سويا بأشكال جديدة لتعاون متعدد الأطراف يمكنها أن تسمح بتوطيد الفائدة المترتّبة على محاربة الإرهاب ومنع انتشار المزيد من هذا التهديد.

من جانبه، اتهم وزير الدفاع الروسي سيرغي شويغو التحالف الدولي لمكافحة داعش بأنه يهدف إلى زيادة الاضطراب في سوريا، وجني مكاسب اقتصادية من وراء ذلك.

التوجهات الأميركية

ويأتي تصريح بوتين هذا بعد تضارب التصريحات الأميركية حول مستقبل الولايات المتحدة في سوريا، إذ أكد الرئيس الاميركي دونالد ترامب أنه يريد سحب قوات بلاده بأسرع وقت، وفي هذا الاطار قال رئيس الاستخبارات الاميركية دان كوتس ان ادارة ترامب اتخذت قرارها حول مستقبل الانتشار العسكري الاميركي في سوريا وسيعلن قريبا.

من جانبه، قال البيت الابيض ان المهمة العسكرية للقضاء على داعش في سوريا تقترب من نهايتها سريعا وان أميركا وحلفاءها ملتزمون القضاء على التنظيم في سوريا وسيواصلون التشاور بشأن الخطط المستقبلية، متوقعاً أن تعمل الدول في المنطقة والأمم المتحدة من أجل السلام وضمان ألا يعاود التنظيم الارهابي الظهور.

وكان الرئيس الفرنسي إيمانويل ماكرون أجرى اتصالاً مع ترامب واكد أن فرنسا والولايات المتحدة ملتزمتان القضاء على داعش وعازمتان على المضي قدما في عملياتهما في إطار التحالف الدولي لقتال هذه المنظمة الإرهابية حتى النهاية. وأضاف: «ينبغي ألا يشغلنا شيء عن هدف منع التنظيم من الظهور مجددا في المنطقة وإتاحة الفرصة لعملية سياسية شاملة في سوريا».

وفي اطار متصل، قال مسؤول كبير بالإدارة الأميركية لـ«رويترز» إن ترامب وافق في اجتماع مجلس الأمن القومي على إبقاء القوات الأميركية في سوريا لفترة أطول، لكنه يريد سحبها في وقت قريب نسبيا. وأضاف المسؤول أن ترامب لم يقر جدولا زمنيا محددا لسحب القوات، ويريد ضمان هزيمة تنظيم داعش، ويريد من دول أخرى في المنطقة بذل مزيد من الجهود والمساعدة في تحقيق الاستقرار بسوريا. وتابع المسؤول «لن نسحب (القوات) على الفور لكن الرئيس ليس مستعداً لدعم التزام طويل الأجل». (ا ف ب، رويترز، الأناضول)

18 أبريل موعد افتتاح أول صالة سينما في السعودية

قالت وسائل إعلام حكومية سعودية مساء امس إن أول دار للسينما في السعودية في 40 عاماً سُتفتتح في العاصمة (الرياض) في 18 أبريل الجاري.

ووقّعت المملكة امس اتفاقا مع شركة إيه.إم.سي الأميركية لفتح 30 ـ 40 دارا للسينما في نحو 15 مدينة سعودية على مدى السنوات الخمس المقبلة. وكان لدى السعودية بعض دور السينما في عقد سبعينات القرن الماضي، لكن رجال دين ذوي نفوذ قوي تمكّنوا من إغلاقها في ذلك الوقت. (رويترز)

«هيومن رايتس»: النظام وراء معظم الهجمات الكيماوية

دول غربية تتوعَّد بمحاسبة الأسد بعد عام على مجزرة خان شيخون

توعدت الولايات المتحدة وفرنسا وبريطانيا وألمانيا، أمس، بمحاسبة «المسؤولين» بعد عام من الهجوم بغاز السارين في بلدة خان شيخون المنسوب الى نظام الرئيس السوري بشار الأسد. وقال وزراء خارجية هذه البلدان في بيان مشترك انه «يجب محاسبة المسؤولين»، مشيرين الى الهجوم «البغيض» الذي خلف 83 قتيلاً عندما استخدمت «قوات الأسد» غاز السارين «مع عواقب مأساوية لمئات الرجال والنساء والأطفال».

بدورها، حمّلت منظمة «هيومن رايتس ووتش»، النظام السوري مسؤولية معظم الهجمات الكيماوية التي وقعت في البلاد منذ بدء الأزمة عام 2011. جاء ذلك في بيان صادر عن المنظمة بمناسبة حلول الذكرى السنوية الأولى لهجوم وقع في بلدة خان شيخون بمحافظة إدلب شمالي غربي سوريا، والتي قتل فيها أكثر من 100 شخص. وأوضحت المنظمة أنّ الجهود الدولية الرامية لمنع استخدام الأسلحة الكيماوية، باءت بالفشل، ولم تسفر عن نتائج إيجابية في هذا الخصوص.

وقالت المنظمة: «وقع في سوريا خلال الأزمة المستمرة، 85 هجوماً بالأسلحة الكيماوية، واستنادا إلى معطيات مصادر موثوقة، يمكن القول إنّ النظام هو المسؤول عن معظم تلك الهجمات».

وأشار البيان إلى أنّ النظام السوري مستمر في انتهاكه للمواثيق الدولية في هذا الإطار رغم محاولات منظمة حظر استخدام الأسلحة الكيماوية، ثنيه عن هجمات مماثلة.

وأفرد البيان حيزا لتصريحات لمى فقيه نائبة مديرة قسم الشرق الأوسط في منظمة هيومن رايتس ووتش، قالت فيها إن الأمم المتحدة ومنظمة حظر استخدام الأسلحة الكيماوية، لم تضاعفا جهودهما حيال ردع النظام، رغم مرور عام على مجزرة خان شيخون.

وأضافت فقيه أنّ مجلس الأمن الدولي ومنظمة حظر استخدام الأسلحة الكيماوية يراقبان بصمت كيفية تحوّل كابوس الحرب الكيماوية في سوريا إلى حقيقة. (ا ف ب، الاناضول)

النظام يتسلَّم مخطوفين من «جيش الإسلام»

تسلم النظام السوري مخطوفين كانوا محتجزين في سجن التوبة التابع لفصيل جيش الإسلام في الغوطة الشرقية، بموجب اتفاق بين الطرفين. وذكرت وسائل إعلام النظام أن خمسة مخطوفين كانوا محتجزين في مدينة دوما خرجوا باتفاق مع جيش الإسلام، وهم: حسنة اسماعيل محمد، نديمة عبد الكريم يوسف، منال شريف مصطفى، علي محمود رحمة، ريم اسماعيل مقصود. وبحسب وسائل إعلام النظام من المفترض خروج دفعة جديدة من المدنيين المخطوفين لدى التنظيمات المسلحة وعددهم ثمانية، من أصل 50 مختطفًا حددت أسماؤهم في الاتفاق.

ويتزامن خروج المختطفين مع استعداد الدفعة الثالثة من مهجري دوما للخروج إلى مدينة جرابلس في ريف حلب الشمالي، وسبقها دفعتان وصلت في اليومين الماضيين. ولم يعلّق جيش الإسلام على خروج المختطفين، وأكد أن قوافل المهجرين تقتصر فقط على الحالات الإنسانية، ولا تضم أي عنصر عسكري.

ويحتجز «جيش الإسلام» عشرات الأسرى من قوات النظام، بينهم ضباط وعائلاتهم، ولا سيما خلال معارك عدرا العمالية قبل عامين. وقال رامي عبد الرحمن مدير المرصد لرويترز «لدينا بشكل مؤكد في القوائم أكثر من 3500 مختطف وأسير» لدى جيش الإسلام.

> الأمم المتحدة: للسماح بوصول المساعدات إلى مدنيين «على شفا الانهيار» بالغوطة

في سياق منفصل، دعا يان إيجلاند مستشار الأمم المتحدة للشؤون الإنسانية في سوريا للسماح بوصول المساعدات إلى مدينة دوما بالغوطة الشرقية، وقال إن ما بين 80 و150 ألف مدني هناك «على شفا الانهيار» بعد سنوات من الحصار والقتال. وقال إيجلاند «نأمل في أن يؤدي الاتفاق لتمكين الناس من البقاء إذا اختاروا ذلك، ومنح عفو لأولئك الذين يلقون أسلحتهم، ولكن أيضا أن يتيح فرصة المغادرة لأولئك الذين يختارون الرحيل عن دوما».

وقال إيجلاند إن من بين قرابة 400 ألف شخص تحت حصار قوات النظام في الغوطة الشرقية منذ سنوات، غادر 130 ألف شخص في الأسابيع الثلاثة الماضية، مضيفا أن عمليات الإجلاء يجب أن تكون طوعية.(ا ف ب)

وفد من حزب العمال البريطاني في شمال سوريا دعماً للأكراد

تعزيزات أميركية إلى منبج تحسُّباً لعملية تركية

تتمركز ثلاث دول، هي بريطانيا وفرنسا وأميركا، في شمال شرقي سوريا في إطار التحالف الدولي الذي يقوم بسلسلة عمليات بهدف القضاء على تنظيم داعش في المنطقة. ويدعم التحالف الدولي القوات الكردية شرق الفرات، مقابل دعم روسي لقوات النظام غرب النهر.

وفيما أعلنت فرنسا، قبل أيام، احتمال زيادة وجودها العسكري في شمال سوريا في إطار التحالف، تدعم بريطانيا شأنها شأن أميركا «قوات سوريا الديموقراطية» (قسد). ونقلت وكالة «رويترز» عن مسؤولين بريطانيين زيارة وفد من حزب العمال في مجلس اللوردات البريطاني، امس إلى مدينة القامشلي، وتعهده بالتضامن والوقوف مع «وحدات حماية الشعب» (الكردية) في وجه ما يتهددها من هجمات تركية. وخلال مؤتمر صحافي في القامشلي، قال العضو في مجلس اللوردات البريطاني موريس غلاسمان «نحن هنا من أجل علاقة طويلة الأمد معكم، لندعمكم ضد كل من يريد أن يدمر حريتكم وديموقراطيتكم». وأضاف «نحن هنا للتعبير عن تضامننا النابع من القلب معكم».

ويضم الوفد البريطاني النائب عن حزب العمال لويد راسل مويل وممثلين لنقابات عمالية، ومن المقرر أن يزور مدينة كوباني (عين العرب) التي شهدت في عام 2015 أبرز المعارك بين الأكراد وتنظيم داعش.

وأمس، بدأت الولايات المتحدة تعزيز تحصيناتها وقواتها العسكرية في مدينة منبج (شمالي سوريا)، لمواجهة أي عملية تركية محتملة قد تشمل المدينة في إطار مكافحة الإرهاب.

وذكرت وكالة الأناضول، وفقا لما وصفتها مصادر محلية موثوقة، أن القوات الأميركية أرسلت تعزيزات عسكرية إلى مدينة منبج الواقعة على الضفة الغربية لنهر الفرات، كما باشرت بناء قاعدتين عسكريتين في المنطقة. وأضافت المعلومات أن التعزيزات شملت إرسال نحو ثلاثمئة عسكري، إضافة إلى عدد كبير من العربات المدرعة والمعدات الثقيلة، إلى المنطقة الفاصلة بين مدينة منبج ومنطقة درع الفرات في ريف حلب الشمالي.

● آلية عسكرية اميركية تقوم بدورية على حدود منبج (ا ب)

واستقدمت الولايات المتحدة تعزيزاتها إلى المنطقة من قاعدتها العسكرية في بلدة صرين بريف حلب الشمالي، إذ تمتلك واشنطن حاليا ثلاث نقاط مراقبة على الخط الفاصل بين منطقة درع الفرات والمناطق الواقعة تحت سيطرة قوات سوريا الديموقراطية، التي تتكون أساسا من قوات حماية الشعب الكردية.

وذكرت الوكالة أن القوات الأميركية بدأت خلال الأيام الثلاثة الأخيرة تسيير دوريات في المنطقة الفاصلة بين منطقة درع الفرات ومناطق سيطرة القوات الكردية على نهر الساجور، وعلى امتداد الحدود السورية التركية. (الجزيرة نت، ا ف ب)

ترخيص لشركات طيران خاصة

موقع بديل لمطار دمشق الدولي

أعلن وزير النقل السوري، علي حمود، عن تغييرات ستطرأ على مطار دمشق الدولي، قريبًا. ونقلت صحيفة «الوطن» القريبة من النظام عنه قوله إن الوزارة اتخذت خطوات مهمة لإيجاد موقع بديل لمطار دمشق الدولي، مبينًا أنه تمت مخاطبة هيئة التخطيط الإقليمي لاختيار هذا الموقع. وبحسب حمود، فإن هيئة التخطيط تفاضل حاليًا بين موقعين لتختار أحدهما، ليشاد عليه المطار، على أساس الجدوى الاقتصادية الأفضل. ولم يبين حمود المواقع التي وقع الاختيار عليها، وما إن كانت ستبقى خارج حدود العاصمة أو داخلها.

ويعتبر مطار دمشق الدولي أكبر مطار دولي في سوريا، وهو ثاني مطار يتم إنشاؤه في دمشق، ويقع شرقي العاصمة على بعد حوالي 18 كيلو مترا، ويعود تاريخ إنشائه إلى عام 1970، بعد تحويل مطار المزة (ميناء دمشق الجوي) إلى مطار عسكري.

وفي سياق متصل، أعلن وزير النقل ان وزارته بدأت إجراءات الموافقة على ترخيص شركات طيران خاصة في سوريا، مؤكدًا أنه يوجد أكثر من عشرة طلبات ترخيص موجودة حاليًا بعضها قديم وبعضها جديد. وأضاف حمود أنه قريبًا سيصدر قانون لتنظيم الطيران المدني وتحرير الطيران.

ويضم مطار دمشق الدولي أربع طائرات فقط تابعة للخطوط الجوية السورية، إحداها مستأجرة من إيران.

الرئيس الأميركي يصف صحافيي بلاده بالكاذبين

شنّ الرئيس الأميركي دونالد ترامب هجوما عنيفا على صحافيي بلاده، خلال استضافته رؤساء دول البلطيق (أستونيا، لاتفيا، ليتوانيا)، حيث طلب من رئيس لاتفيا ريموندز فيغونس، اختيار صحافي لإلقاء سؤال، واستدرك قائلا: «لا تختر من صحافيي الأخبار الكاذبة في الولايات المتحدة». ولا يتوقف الرئيس الأميركي عن مهاجمة الصحافيين ووسائل الإعلام، في مناسبات مختلفة، ودائما ما يتهمها بمحاولة إسقاطه، وتأليب الرأي العام ضده. (أ ف ب)

مصادر: واشنطن لم تحرز تقدماً بعد لإنهاء أزمة الدول الأربع وقطر

ترامب يؤجّل القمة الخليجية - الأميركية إلى سبتمبر

أفادت وكالة رويترز بأن إدارة الرئيس الأميركي دونالد ترامب ستؤجل القمة الخليجية - الأميركية إلى سبتمبر المقبل، بعدما كان مقررا عقدها في مايو المقبل.

ونقلت «رويترز» عن مسؤولَين أميركيَين أن قرار تأجيل قمة ترامب مع قادة الدول الخليجية يعكس ازدحام جدول الاجتماعات الدبلوماسية، ولأن الرئيس الأميركي هو الآن بلا وزير خارجية إلى حين تثبيت مايك بومبيو في المنصب.

غير أن مصادر أخرى قالت لـ«رويترز» إن التأجيل يعدّ مؤشرا على حقيقة أن واشنطن لم تحرز تقدما بعد لإنهاء الأزمة الخليجية.

وأوضح مسؤول أميركي للوكالة أنه كان هناك اتفاق على أنه من الأفضل تأجيل القمة لما بعد منتصف يونيو، وأنه ظهرت أخيراً بوادر مرونة في شأن القمة، بما في ذلك من السعودية. وأضاف المسؤول أن هناك تحركا في شأن بدء حوار وإتاحة مزيد من الوقت في شأن عقد القمة.

كما نقلت «رويترز» عن ناطقة باسم مجلس الأمن القومي الأميركي أن ترامب ملتزم حل أزمة الخليج هذا الشهر. وأوضح مجلس الأمن القومي أن تأخير القمة الأميركية - الخليجية لا يرتبط بالتوتر في شأن قطر. وأضاف المسؤول أنه جرى بحث القمة خلال زيارة ولي العهد السعودي الأمير محمد بن سلمان لواشنطن، وكان هناك اتفاق على أنه من الأفضل تأجيلها إلى ما بعد شهر رمضان.

وقال المسؤول لـ«رويترز» ان هناك تحركا لبدء حوار وإتاحة مزيد من الوقت في شأن عقد القمة.

وذكرت «رويترز» أن الخلاف الخليجي يضع حلفاء رئيسيين للولايات المتحدة بعضهم ضد بعض ويعقّد جهود المحافظة على جبهة موحدة ضد إيران. (رويترز)

> حديث عن ازدحام جدول الاجتماعات الدبلوماسية وضرورة انتظار تثبيت بومبيو

.. ويعتزم نشر الجيش على حدود المكسيك

أعلن الرئيس الأميركي دونالد ترامب أنه ينوي نشر الجيش على الحدود مع المكسيك، لافتا إلى ان الأمر «خطوة كبيرة».

وخلال اجتماعه في واشنطن، أول من أمس، بقادة دول البلطيق، قال: «سنقوم بحماية حدودنا بواسطة جيشنا». وأضاف أن سلفه باراك أوباما «قام بتغييرات أدت بكل بساطة إلى عدم وجود الحدود».

وأمس، أفاد البيت الأبيض بأن إستراتيجية ترامب في التعامل مع الهجرة غير الشرعية التي تتدفق من الحدود مع المكسيك تشمل نشر الحرس الوطني.

وكان الحرس الوطني الذي يمثّل قوات احتياط في الجيش الاميركي تدخّل على الحدود في 2010 بأمر من الرئيس السابق باراك وباما، وكذلك بين عامَي 2006 و2008 في عهد الرئيس الأسبق جورج بوش الابن.

وينص قانون يعود الى 1878 على أن الجيش لا يمكنه بشكل عام التدخل على الارض الاميركية بهدف المحافظة على النظام او تطبيق قوانين، لكن يمكنه أداء دور مساعدة ودعم خصوصا لمراقبة الحدود.

مطالبة بتوضيحات

وكان ترامب اتهم المكسيك، بأنها تكاد لا تقوم بشيء لوقف تدفق المهاجرين عبر الحدود بين البلدين، مهددا بإلغاء اتفاقية التبادل التجاري الحر في أميركا الشمالية (نافتا). وغرّد: «المكسيك تكاد لا تقوم بأي شيء لمنع الناس من التدفق للمكسيك عبر حدودها الجنوبية ثم إلى الولايات المتحدة. إنهم يسخرون من قوانين الهجرة الغبية لدينا». وتابع بغضب: «عليهم (المكسيك) وقف التدفق الكبير للمخدرات والأشخاص وإلا سأضع حدا لبقرتهم الحلوب، نافتا. نحتاج إلى الجدار».

وفشلت حتى الآن محاولات ترامب للتوصل إلى حل وسط مع الديموقراطيين لإقناعهم بالموافقة على تمويل الجدار الذي يريد بناءه على الحدود مع المكسيك.

وتعيد إدارة ترامب أيضا التفاوض على اتفاقية نافتا المطبقة منذ 1994 بين الولايات المتحدة وكندا والمكسيك، التي هدد الرئيس الجمهوري بالانسحاب منها.

في المقابل، طلب سفير المكسيك في الولايات المتحدة جيرونيمو غوتيريس توضيحات من السلطات الاميركية، بعد إعلان الرئيس الاميركي أنه ينوي نشر الجيش على الحدود.

من جهته، غرّد وزير الخارجية المكسيكي لويس فيديغاراي أن «الحكومة المكسيكية ستقرر الرد حسب هذه التوضيحات وستدافع دائما عن سيادتنا ومصلحتنا الوطنية». (رويترز، أ ف ب)

امرأة أطلقت النار فجرحت 3.. ثم انتحرت

دماء وذعر.. في مقر «يوتيوب» بكاليفورنيا

■ منفِّذة الهجوم عبَّرت عن غيظها من الرقابة على فيديوهاتها

جُرح ثلاثة أشخاص، أول من أمس، عقب إطلاق امرأة النار في مكاتب المقر الرئيس لشركة يوتيوب في مدينة سان برونو الواقعة في ضاحية سان فرانسيسكو بولاية كاليفورنيا، متسبّبة في فرار الموظفين مذعورين، قبل أن تنتحر.

وذكرت وسائل إعلام أن مُطلِقة النار تدعى نسيم نجفي أقدم، (39 عاماً)، وهي من مدينة سان دييغو في الولاية، ويُجرى حاليا التحقيق في دوافعها.

والسيدة التي أسست موقعا للطعام النباتي على الإنترنت، عبّرت على موقعها الشخصي عن غيظها من «يوتيوب» لما اعتبرته رقابة على فيديوهاتها. وكتبت في تعليق على موقع إلكتروني، أفادت صحيفة سان فرانسيسكو كرونيكل بأنه تابع لها: «ليست هناك حرية تعبير في العالم الحقيقي، وستتعرض للقمع لقولك الحقيقة التي لا يؤيدها النظام». وأضافت: «ليست هناك فرص متساوية للنمو على يوتيوب أو أي موقع آخر لتشارك الفيديوهات».

وفي موقع «يوتيوب» الذي شهد إطلاق النار، عُثر على امرأة يعتقد أنها مطلقة النار، جثة هامدة، ونقل أربعة أشخاص، ثلاثة منهم أُصيبوا بإطلاق النار، إلى مستشفيات محلية. والرابع أُصيب بالتواء أو كسر في الكاحل.

وقال إد باربريني قائد شرطة سان برونو، خلال مؤتمر صحافي: «لدينا شخص توفي متأثرا بجروح تسبّب فيها لنفسه. وفي الوقت الراهن نعتقد ان هذا الشخص هو مطلق النار». وأضاف انه ليست هناك أدلة تشير إلى معرفة مطلقة النار للضحايا أو ما إذا كان شخص محدد مستهدفا. وتابع باربريني ان دوافع إطلاق النار لا تزال قيد التحقيق.

بدوره، أعلن البيت الابيض أن الرئيس دونالد ترامب أبلغ بالحادثة وأن إدارته تتابع الوضع في سان برونو. وبعد وقت قصير غرّد ترامب: «أفكارنا وصلواتنا مع كل الاشخاص المعنيين. شكرا لشرطيينا ومسعفينا الرائعين الموجودين حاليا في الميدان».

وتأتي الواقعة بعد سلسلة من الحوادث الدامية المشابهة في مدارس وأماكن أخرى، ووسط احتدام النقاش في الولايات المتحدة حول تشديد قوانين الاسلحة.

فقد شارك نحو 1.5 مليون شخص في تظاهرات في 24 مارس الماضي، للمطالبة بتشديد قوانين حيازة الاسلحة عقب إطلاق نار دام في باركلاند بولاية فلوريدا. (رويترز، أ ف ب)

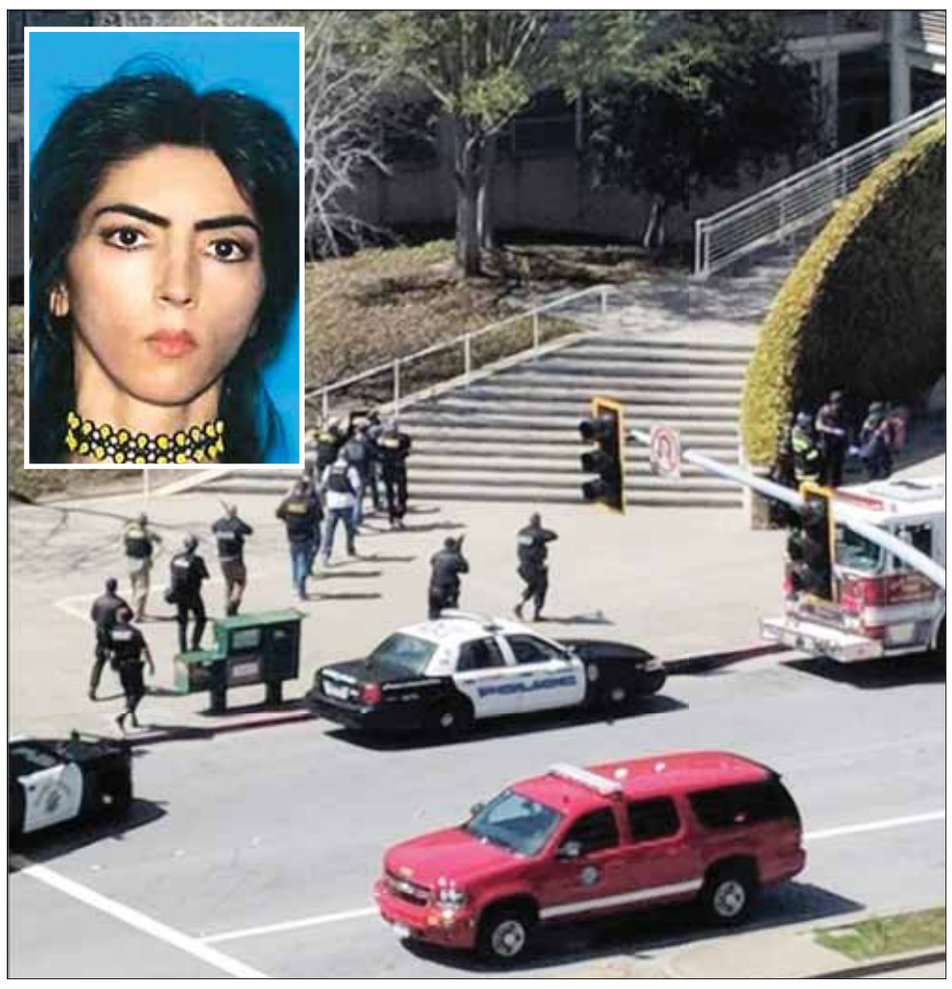

● رجال الأمن يدخلون مقر «يوتيوب» عقب إطلاق النار.. وفي الإطار صورة وزعتها الشرطة لمطلقة النار نسيم نجفي أغدام (أ ف ب)

■ 4 قتلى بتحطُّم مروحية أميركية

لقي 4 عسكريين أميركيين من قوات مشاة البحرية (المارينز) مصرعهم، أول من أمس، في حادث تحطّم طائرة مروحية أثناء تدريب اعتيادي جنوبي ولاية كاليفورنيا.

ولم ترد تفاصيل عن طبيعة المهمة التدريبية، سوى أنها كانت روتينية وجرت في صحراء إل سنترو على بعد نحو 161 كيلو مترا شرقي سان دييغو. وذكرت مشاة البحرية في بيان أن الطائرة أكبر وأثقل مروحية في الجيش الأميركي، من طراز «سيكور سكاي سي إتش ـ 53 إي سوبر ستاليون»، من الجناح الثالث، التابع لمشاة البحرية، المتمركز في قاعدة مشاة البحرية في ميرامار في كاليفورنيا. (رويترز)

بعد إعلان مختبر بريطاني أنه لا يملك دليلاً على مصدر الغاز

قضية سكريبال: موسكو تطالب لندن بالاعتذار

طالبت موسكو لندن بالاعتذار، بعد إعلان المختبر البريطاني الذي حلل المادة المستخدمة ضد العميل المزدوج الروسي السابق سيرغي سكريبال، أنه لا يملك دليلا على أن مصدرها روسيا.

وأثار تسميم سكريبال وابنته يوليا في الرابع من مارس الماضي في سالزبوري جنوب غربي إنكلترا مواجهة دبلوماسية جديدة، مع تبادل طرد نحو 300 دبلوماسي؛ في واحدة من أسوأ الأزمات بين روسيا والغرب، بعد الحرب الباردة.

وقال الناطق باسم الكرملين ديمتري بيسكوف، أمس، إن «وزير الخارجية البريطاني، الذي اتهم الرئيس فلاديمير بوتين، ورئيسة الوزراء، عليهما - بشكل أو بآخر - مواجهة زملائهما في الاتحاد الأوروبي، وعليهما - بشكل أو بآخر - تقديم اعتذاراتهما إلى روسيا».

وفي تعليقه على نتائج المختبر البريطاني، قال الناطق باسم الكرملين إن «نظريّتهم لن تتأكد بأي حال، لأنه من المستحيل أن تتأكد».

وقال غاري آيتكنهيد رئيس المختبر العسكري البريطاني في بورتون داون: «تأكدنا أن الغاز هو نوفيتشوك، وتأكدنا أنه غاز للأعصاب من النوع العسكري، لكن لم نتمكن من تحديد مصدره»، مضيفاً أن تصنيع هذا الغاز «يتطلب أساليب متطورة للغاية، وقدرات جهة تابعة للدولة».

وعلى الفور، أعدّت الحكومة البريطانية - التي تحمّل روسيا مسؤولية هذا الهجوم - أن الأبحاث التي أجريت في بورتون داون «لا تمثّل سوى جزء من المعلومات التي تملكها».

وأفاد ناطق باسم الحكومة: «نعلم أن روسيا سعت في العقد الأخير إلى وسائل لإنتاج عناصر سامة بهدف تنفيذ اغتيالات، وأنتجت وخزّنت كميات صغيرة من مادة نوفيتشوك». وأشار إلى «عمليات الاغتيال التي رعتها الدولة الروسية»، وإلى تحوّل الجواسيس الروس السابقين إلى «أهداف» للكرملين.

> حكومة ماي: نتائج المختبر جزء من المعلومات التي نملكها

اجتماع دولي

في غضون ذلك، عقدت منظمة حظر الأسلحة الكيماوية اجتماعاً طارئاً في لاهاي، بطلب من روسيا، شارك فيه ممثلو الدول الـ41 الأعضاء في مقر المنظمة، الذي يتمتع بإجراءات أمنية مشددة.

وتعليقا على طلب موسكو لهذا الاجتماع، ذكرت وزارة الخارجية البريطانية أن «هذه المبادرة الروسية تكتيك جديد لإبعاد الأنظار، وتهدف الى تقويض عمل منظمة حظر الاسلحة الكيماوية».

ورفض الوفد البريطاني لدى المنظمة اقتراحاً روسياً بإجراء تحقيق مشترك. وأضاف خلال اجتماع المنظمة: «إن اقتراح روسيا لاجراء تحقيق مشترك بريطاني - روسي في حادث سالزبوري هو محاولة لتحويل الانتباه»، مضيفاً: «إنه أيضا أسلوب للتضليل يهدف الى التهرب من القضايا التي على السلطات الروسية ان تجيب عنها».

وتحلّل المنظمة عيّنات من غاز الأعصاب الذي يعتقد أنه استخدم في الهجوم بشكل منفصل عن التحقيق البريطاني. وتطالب موسكو بالاطلاع على كل ما يتعلق بالقضية لدى بريطانيا، ومشاركة خبراء روس في التحقيق في الهجوم. (أ ف ب، بريطانيا)

أحكام مشددة ضد 190 «إخوانياً» في قضية المغارة

القاهرة: النيابة تحقق مع رئيس تحرير «مصر العربية»

القاهرة - مؤمن عبدالرحمن

فتحت نيابة الدقي في مصر، أمس، تحقيقا مع عادل صبري رئيس تحرير موقع «مصر العربية» الذي اتهمته قوات الأمن بإدارة الموقع من دون الحصول على تصريح، وبنشر أخبار كاذبة.

وأفادت وزارة الداخلية في بيان بأن القبض على صبري جاء لإدارته الموقع من دون ترخيص، بالمخالفة للقانون، مبينة أنه تم التحفّظ على مقر الشركة تحت تصرف النيابة وفي داخلها 38 جهاز حاسب آلي مستخدمة في إدارة الموقع، واتخذت الإجراءات القانونية اللازمة.

وأصدرت الهيئة الوطنية للإعلام قرارا مطلع الأسبوع الجاري بتغريم الموقع 50 ألف جنيه، بعد نشره تقريرا مترجما عن صحيفة نيويورك تايمز الأميركية، بعنوان «المصريون يزحفون للانتخابات من أجل 3 دولارات».

وقالت مصادر قضائية إن الموقع صدر قرار بحجبه قبل شهرين مع قرابة 300 موقع إخباري آخر، مشيرة إلى أن تحريات الأمن الوطني التي تسلمتها النيابة ذكرت أن «مصر العربية» اعتاد نشر أخبار كاذبة كما أنه يتلقى تكليفات إعلامية من جماعة الإخوان المسلمين.

من جهة ثانية، أصدرت محكمة جنايات سوهاج أحكاما بالسجن المشدد على 190 من «الإخوان»، بينهم 66 محبوسون في القضية المعروفة إعلاميا بـ «المغارة».

وعاقبت المحكمة 35 متهما من المنتمين لـ «الإخوان» الهاربين بالسجن المؤبد، و61 بالسجن المشدد 15 سنة، و62 بالسجن المشدد 10 سنوات، و26 بالسجن المشدد 5 سنوات، و6 متهمين بالسجن المشدد 3 سنوات، ووضع المحكوم عليهم تحت مراقبة الشرطة لمدة عامين.

وتعود أحداث القضية، إلى عام 2015 عندما وردت المعلومات إلى ضباط الأمن الوطني في سوهاج، عن وجود المتهمين فى إحدى المغارات في الجبل الغربي، وبحوزتهم بنادق آلية وكمية من الذخيرة، وتم القبض عليهم، ووجهت إليهم النيابة العامة تهم ارتكاب أعمال إرهابية واستهداف الضباط والأفراد والمنشآت الشرطية والاقتصادية والعامة ومحاولة قلب نظام الحكم.

رئيس المخابرات الروسية:

كأن الحرب الباردة عادت

أعلن رئيس المخابرات الخارجية الروسية سيرغي ناريشكين، أمس، أن تصرفات واشنطن تجاه روسيا تشير إلى أنه من الممكن الحديث عن عودة الحرب الباردة.

وخلال مؤتمر أمني في موسكو، قال ناريشكين: «أصبحت واشنطن تركّز اهتمامها على محاربة شيء غير موجود يسمّى التهديد الروسي. وصل الأمر إلى مستوى وأصبحت له خصائص سخيفة بحيث من الممكن الحديث عن العودة إلى الأوقات المظلمة للحرب الباردة». وأضاف أن تسميم العميل الروسي المزدوج السابق سيرغي سكريبال في بريطانيا عمل استفزازي من جانب المخابرات الأميركية والبريطانية. (رويترز)

وفاة ممثل البوليساريو بالأمم المتحدة

أعلنت جبهة البوليساريو، التي تطالب بانفصال الصحراء عن المغرب، امس وفاة ممثلها لدى الأمم المتحدة، البخاري أحمد باريك اللّه «إثر مرض عضال»، ساعات بعد توجيهه رسالة إلى أنطونير غوتيريس أمين عام الأمم المتحدة، ما أثار شكا مغربيا حول «ظروف» الوفاة. وقالت الجبهة في بيان نشرته وكالة الأنباء الصحراوية (تابعة للبوليساريو)، «على إثر مر ض عضال، توفي مساء الثلاثاء، البخاري أحمد باريك اللّه، عضو الأمانة الوطنية للجبهة الشعبية لتحرير الساقية الحمراء ووادي الذهب، وممثلها لدى الأمم المتحدة».

الحرص السعودي على جمع الأقطاب الثلاثة لا يطمئن «حزب الله»

الرياض تجمع الحريري وجعجع وجنبلاط على الثوابت الوطنية

بيروت - أنديرا مطر

هل يمكن القول اليوم، وبعد تطورات حدثت في اليومين الماضيين، ان السعودية عادت إلى لبنان؟

قبل نحو تسع سنوات خرجت صحيفة سعودية بافتتاحية تحت عنوان صدم الكثيرين: «لماذا لا يعود لبنان إلى سوريا؟»، آنذاك كان قد مضى على خروج النظام السوري من لبنان أربع سنوات، ولبنان منقسم عموديا بين 8 و14 آذار. غرقت سوريا بعدها في ثورة، لم تلبث ان تحوّلت الى حرب أهلية، حدت جزئيا من تدخلها بالشؤون اللبنانية. في الوقت عينه بدأت السعودية انكفاء تدريجيا عن لبنان ترجم بإجراءات على شاكلة وقف المساعدات العسكرية للجيش اللبناني والقوى الامنية والبالغة قيمتها ثلاث مليارات دولار، إضافة الى تخفيض تمثيلها الدبلوماسي في بيروت تحذير رعاياها من السفر الى لبنان. أوحت هذه الخطوات بأن لبنان الذي ظل في السنوات الأخيرة ساحة للتجاذبات الإقليمية قد بات ساحة للنفوذ الايراني.

تراجع الدور السعودي في لبنان مقابل هيمنة الدور الإيراني عبر وكيله «حزب اللّه» أدى بالتالي الى انهزام المشروع «السيادي» لقوى 14 آذار وتشتت أقطابه وصولا الى ما يمكن اعتباره اطلاق رصاصة الرحمة عليه مع وصول العماد ميشال عون الى رئاسة الجمهورية عبر تسوية سياسية رئاسية، أبرمها مع سعد الحريري. وهذا التشتّت ظهر بأوضح اشكاله خلال التفاوض على تشكيل التحالفات الانتخابية في الأسابيع الأخيرة.

العلاقة اللبنانية ـ السعودية بدأت بالتراجع قبل سنوات بسبب نفوذ الايراني ووكلائه في لبنان. لكنها بلغت ذروة ترديها اثر الاستقالة المفاجئة لرئيس الوزراء سعد الحريري من الرياض في نوفمبر الفائت.

عودة الروح

غير أن زيارة موفد الديوان الملكي نزار العلولا الى لبنان قبل شهر أعادت بعض الحيوية والروح الى هذه العلاقة، لا سيما ان جولته شملت معظم قيادات «14 آذار» إضافة الى رئيس مجلس النواب نبيه بري.

والحركة السعودية تجاه لبنان التي تواترت اشاراتها هذا الأسبوع تشي بأن المملكة راغبة في تعزيز العلاقة بين البلدين، «استمرارا لنهج الانفتاح والحوار الذي تتبعه».

● العلولا وجعجع والحريري وجنبلاط (دالاتي ونهرا)

خلال اليومين الفائتين توزّع الاهتمام السعودي على اكثر من صعيد. زيارات للقائم بالاعمال وليد البخاري الى النائب وليد جنبلاط بعدما كان العلولا قد استثناه من زيارته الى لبنان، ثم زيارة البخاري الى بكركي ولقاء البطريرك الماروني بشارة الراعي.

العودة السعودية الى لبنان لاقاها اللبنانيون بافتتاح جادة الملك سلمان بن عبدالعزيز (ميناء الحصن ـ زيتونة باي) في حضور الرئيس السابق ميشال سليمان والرؤساء: فؤاد السنيورة، نجيب ميقاتي وتمام سلام، ممثل العاهل السعودي والمستشار في الديوان الملكي نزار العلولا، القائم بالأعمال السعودي الوزير المفوَّض وليد البخاري، رئيس اللقاء الديموقراطي النائب وليد جنبلاط، رئيس حزب القوات اللبنانية الدكتور سمير جعجع وحشد من الوزراء والنواب والشخصيات الدينية والاقتصادية.

أما محور «حزب اللّه»، فشنّ عبر وسائل اعلامه هجوما عنيفا على هذه الخطوة.

لكن الخلوة التي جمعت كلا من: البخاري، والعلولا، والحريري، وجعجع، وجنبلاط، على هامش العشاء الذي أقامته السفارة السعودية لدى لبنان في فندق فينيسيا لهذه المناسبة، فاستحوذت على اهتمام باقي مكونات الحكومة.

> جلسة «مفخَّخة» تبحث ملف الكهرباء الأسبوع المقبل

مصادر مطّلعة كشفت لـ القبس ان هذا اللقاء، معطوفاً على ما سبقه من لقاءات خلال زيارة العلولا الأخيرة، و«الدلال» الذي اغدق على جعجع، إضافة الى الصورة التي أبرزت حرصاً سعودياً على جمع الأقطاب الثلاثة، لا يطمئن «حزب اللّه» ومن يدور في فلكه. وتضيف المصادر «لا سيما ان شهورا طويلة مضت على آخر صورة جمعت بين اقطاب ما كان يعرف بـ14 آذار»، من دون ان ننسى أن «حزب اللّه» لم يهضم بعد زيارة السفيرين السعودي والاماراتي الى بعلبك الأسبوع الماضي.

جمع الأقطاب

هذا في الشكل. فماذا عن مضمون المحادثات في الخلوة؟ تقول المصادر ان المسؤولَين السعوديين حرصا أولا على جمع الحريري بجعجع، بعدما باءت كل محاولات الوسطاء في الأشهر الاخيرة بجمعهما في لقاء ثنائي، كما على جمع الحريري بجنبلاط بعد التصريحات الأخيرة التي عبّرت عن استياء كبير لدى الحزب التقدمي الاشتراكي من سلوك الحريري الانتخابي تجاهه في دائرة البقاع الغربي. وقد تركّزت المحادثات على محورين: محور يتعلّق بما بعد الانتخابات النيابية لكون التحالفات ابرمت، ولم يعد بالإمكان تعديل أي شيء فيها، ولكن السعوديين عبّروا عن رغبتهم في أن يعود الثلاثة بعد الانتخابات للاجتماع على ثوابتهم الوطنية والتنسيق في ما بينهم في الأمور الاستراتيجية التي تتطلب التركيز على ما يجمع بينهم لا على ما يفرق وضرورة تخطي بعض الثغرات والهنات التي لحقت بعلاقة كل طرف بالآخر. اما الامر الثاني فيتعلّق بضرورة حفاظ لبنان على مبدأ النأي بالنفس الذي يحميه، ويؤمّن له الاستقرار، لا سيما في هذه المرحلة.

وعود حكومية

حدث هذا في حين الحماوة الانتخابية على اشدها، وإعلان اللوائح يتواصل. اما الحكومة اللبنانية فتستعد لمؤتمر «سيدر» الخاص بدعم الاستثمارات والبنى التحتية في لبنان، الذي تستضيفه باريس بعد غد (الجمعة). وقد حشدت لانجاحه نحو 50 دولة.

وأمس، عقدت الحكومة اللبنانية جلسة عادية قبل سفر رئيسها سعد الحريري الى باريس لترؤس الوفد اللبناني الى المؤتمر. وقبيل الجلسة أكد وزير التربية والتعليم العالي مروان حمادة أن «ما سيصدر عن مؤتمر «سيدر» سيترجم بمشاريع قوانين ويقر في مجلس النواب». في حين أكد وزير الطاقة والمياه سيزار ابي خليل أن «جلسة ملف الكهرباء ستعقد الاسبوع المقبل، ولا صحة لتأجيلها الى ما بعد الانتخابات» وقد اعتبرت مصادر وزارية ان الجلسة ستكون مفخخة.

ومن جهته، بشّر وزير الإعلام ملحم رياشي اللبنانيين، عقب انتهاء الجلسة، بأن وزارة الإعلام ستقوم بالتواصل مع قناة بي إن سبورت، كي يتم تأمين النقل المباشر للمونديال عبر «تلفزيون لبنان».

المشنوق لا يمتلك الجرأة على التصريح بالمعلومات

ريفي: السيارات التي اغتالت وسام الحسن خرجت من موقع لحزب الله

كشف وزير العدل اللبناني الأسبق، أشرف ريفي، عن معلومات اتهم فيها جهاز الأمن التابع لحزب اللّه، بقتل رئيس الوزراء الراحل رفيق الحريري، ورئيس شعبة المعلومات وسام الحسن.

وقال ريفي الذي شغل منصب مدير عام قوى الأمن الداخلي في حوار مع موقع «جنوبية»، إنه «في آخر أيامي في شعبة المعلومات تبين معنا طرف الخيط، وكشفت لنا الكاميرات أنّ السيارة التي فجرت اللواء وسام الحسن، كمنت له أربع مرات بدون أن يحدث التفجير، ليستشهد الحسن في المرة الخامسة».

وأضاف: «بحسب معلوماتي التي حصلت عليها من مصدر مسؤول وموثوق جدا في شعبة المعلومات، فإنّ متابعة الكاميرات، واسترجاع الخط الذي اعتمدته السيارة والموكب الذي كان يرافقها (لحمايتها أو إتمام عملها)، قد كشف أنّ هذه السيارات خرجت من الضاحية الجنوبية وتحديدا من موقع تابع لحزب اللّه».

وأردف ريفي: «هذا ما كان يفترض أن يبلغنا به وزير الداخلية نهاد المشنوق، قبل أن ينتقل إلى صمت القبور، وهو كما يبدو لا يجرؤ على قول هذه المعلومات وإلا فليخرج وليقولها علانية».

وبخصوص صمت ريفي طيلة هذه المدة، لا سيما أنّه كان قد تولى في تلك المرحلة حقيبة العدل، قال إنه «لا حق لديه بالإفصاح عما لديه من معلومات إلاّ عندما يتقاعس المسؤول عن دوره الطبيعي».

وأوضح أن «وزير العدل لا سلطة لديه على المحقق العدلي لكونه وزير وصاية أي ليس كما وزير الداخلية، فوزير العدل لا يتدخل في مضمون الملفات القضائية، وأنا من جانبي قد اعتبرت آنذاك أنّ ما قاله وزير الداخلية هو مقدمة لإعلانه خفايا هذا الملف».

وتابع أشرف ريفي: «إن كنت قد قصرت في إفصاحي عن هذه المعطيات سابقا، فأنا قد عدت وقمت بواجبي مؤخراً»، مؤكدا أن «السيارات التي اغتالت اللواء الحسن أتت من الضاحية الجنوبية، وأنّ أمن حزب اللّه هو قاتل رفيق الحريري، ووسام الحسن، وكذلك وسام عيد».

وهاجم ريفي وزير الداخلية اللبناني، بالقول إن «الوزير نهاد المشنوق يقدم أوراق اعتماده لحزب اللّه، وأنّه حينما تكون هناك مناسبة لجمهور 14 آذار يقول المشنوق خطابنا نفسه ليتراجع عنه ثاني يوم».

لتسليم «حماس» قطاع غزة.. وتل أبيب حمَّلت اللواء كامل رسالة تحذير شديدة للحركة

أبو مازن أمهل المساعي المصرية حتى نهاية الشهر

القدس - أحمد عبدالفتاح

خطر التصعيد الجاري في قطاع غزة منذ انطلاق «مسيرة العودة» يوم الجمعة الماضي، والمقرر مواصلتها حتى الخامس عشر من شهر مايو القادم حمل رئيس جهاز المخابرات المصرية اللواء عباس كامل، الى تل ابيب بعد ان توقف اول من امس في محطته الفلسطينية في رام اللّه، والتقى فيها الرئيس محمود عباس، في مسعى مصري لاحتواء التداعيات الخطيرة مع قرب يوم الجمعة الثاني للمسيرة .

وقالت مصادر الرئاسة الفلسطينية لـ القبس ان كامل حمل من الرئيس عبد الفتاح السيسي، رسالة للرئيس عباس طلب فيها امتناع الاخير عن اتخاذ اي اجراءات جديدة ضد قطاع غزة، بعد الازمة التي نشبت بين السلطة و«حماس» في اعقاب تفجير عبوة ناسفة في طريق موكب رئيس حكومة الوفاق الوطني رامي الحمداللّه.

وكان الرئيس السيسي طلب منح المساعي المصرية فرصة قبل اتخاذ اي اجراءات جديدة لاقناع حركة حماس بطلب عباس تسليم قطاع غزة الى حكومة الوفاق دفعة واحدة او تحمل مسؤوليته دفعة واحدة على ان ترد «حماس» على ذلك في غضون مدة قصيرة.

ووفق المصادر ذاتها فإن اللواء كامل لم يحمل معه اي رد من قبل «حماس» ما يعني ان المساعي المصرية اخفقت باقناع الاخيرة بتسليم القطاع للسلطة وحكومتها، لكنه جدد طلب عدم اتخاذ اي اجراءات عقابية ضد سلطة «حماس» لأن تداعياتها تصيب اهالي القطاع وتضاعف من محنتهم، وهو ما سيصب الزيت على نيران المواجهة الحالية والمتصاعدة بين اسرائيل وغزة.

واضافت المصادر ان عباس رد على رسالة السيسي بأنه لن يتخذ اي اجراءات قبل عقد المجلس الوطني لمنظمة التحرير الفلسطينية نهاية ابريل الجاري، لكنه لن يتراجع عن موقفه السابق بضرورة تسليم القطاع دفعة واحدة لحكومة الوفاق، والا سيتعبر ان السلطة في حل من اي التزامات حياله، وعلى «حماس» ان تتحمل مسؤوليته.

● فلسطيني جريح خلال اشتباكات مع جنود إسرائيليين في قرية بيتا بالضفة الغربية أمس (أ ف ب)

وكان كامل عقد الثلاثاء اجتماعاً مطولاً مع الرئيس عباس قبل ان ينتقل الى تل ابيب والاجتماع برئيس جهاز الامن الداخلي (الشاباك) الاسرائيلي نداف أرغمان.

وكشفت صحيفة معاريف الاسرائيلية الصادرة امس عن ان اللواء كامل اجتمع في تل ابيب برئيس «الشاباك»، الذي حمله رسالة الى حركة حماس حذّر فيها من المساس بالسياج الأمني بين قطاع غزة واسرائيل، واستمرار الاستفزازات، مؤكداً ان الجيش الإسرائيلي لن يتسامح مطلقًا مع أي محاولات للاقتراب من السياج والإضرار به.

> إسرائيل تعتقل خلية لـ«الجهاد الإسلامي» خططت لهجوم على البحرية

استهداف البحرية

وفي سياق آخر، كشفت وسائل اعلام اسرائيلية عن أن جهاز «الشاباك» اعتقل بالتعاون مع جيش الاحتلال الشهر الماضي عشرة فلسطينيين من سكان رفح، متهمين بجمع المعلومات بهدف اطلاق صاروخ «كورنيت» على قوة تابعة للجيش الاسرائيلي مقابل شواطئ قطاع غزة، وخطف جنود من أجل المساومة عليهم لإطلاق سراح اسرى فلسطينيين.

وأوضحت صحيفة هآرتس أنه سمح يوم امس بنشر هذه القضية، بالتزامن مع تقديم لائحة اتهام إلى المحكمة «اللوائية» في بئر السبع، ضدّ رئيس الخلية أمين جمعة من سكان رفح.

وأضافت الصحيفة أن أعضاء الخلية اعتقلوا في 12 مارس الماضي، خلال نشاطات أمنية لسلاح البحرية الاسرائيلية، بعد أن اجتاز قارب كانوا على متنه في المنطقة المسموح فيها الصيد.

ونقلت عن مصادر «الشاباك» أن المعتقل جمعة الذي يعمل كصياد، هو احد كوادر حركة الجهاد الاسلامي، قام بتوجيه ومشاركة قادة التنظيم في رفح في التخطيط لشن هجوم ضد سلاح البحرية الإسرائيلية.

وقالت الصحيفة إن خطة الهجوم كانت تقوم على أن يستخدم قارب للتضليل، لتتوجّه نحوه سفينة سلاح البحر، فيما يهاجم قارب ثانٍ السفينة ويطلق باتجاهها صاروخ «كورنيت» بهدف إصابة الجنود على متنها، ثمّ يقترب قارب ثالث من السفينة المُصابة لخطف الجنود.

أفريقيا الوسطى: مقتل جندي موريتاني.. والعثور على جثث 21 مدنياً

قتل جندي موريتاني في القوة الدولية لحفظ السلام وجرح 11 آخرون، في هجوم على قاعدة للامم المتحدة في افريقيا الوسطى، حيث عثر على جثث 21 مدنيا، فيما يعكس الوضع الهش في هذا البلد الذي ما زالت تنتشر فيه عصابات مسلحة.

وقتل حوالي عشرين مسلحا ينتمون الى ميليشيا الدفاع الذاتي «انتي بالاكا».

وقال المتحدث ستيفان دوجاريك ان مسلحي ميليشيا «انتي بالاكا» استهدفوا قاعدة مؤقتة للجنود الدوليين في تاغبارا بالقرب من مدينة بامباري (جنوب). واضاف ان «جنود حفظ السلام ردوا، وبعد تبادل لاطلاق النار استغرق ساعات قتل احدهم وجرح 11 آخرون».

واكدت الامم المتحدة في بيان ان «اكثر من 22 من المعتدين قتلوا».

ووقع الهجوم على قاعدة بعثة الامم المتحدة في جمهورية افريقيا الوسطى فجرا.

وقالت الامم المتحدة في بيان انه «بمعزل» عن هذا الهجوم، عثرت قوة الامم المتحدة «في الصباح على جثث 21 مدنيا هم 13 رجلا واربع نساء واربعة اطفال بالقرب من كنيسة في تاغبارا».

واضافت «حسب الملاحظات الاولية استخدمت اسلحة تقليدية» في قتلهم، ما قد يعني ضمنا سواطير وسلاحا ابيض.

ودان مجلس الامن الدولي والامين العام للامم المتحدة في بيانين، الهجومين على جنود حفظ السلام والمدنيين. (الامم المتحدة (نيويورك) - أ ف ب)

النمسا تنوي فرض حظر على الحجاب في الروضات والمدارس الابتدائية

أعلنت الحكومة النمساوية امس نيتها فرض حظر على حجاب الرأس للبنات في الروضات والمدارس الابتدائية.

وقال وزير التربية هاينز فاسمان ان مسودة القانون ستكون جاهزة مع حلول الصيف، مضيفا ان هذه الخطوة ستكون «رمزية» بغض النظر عن التلميذات اللواتي سيتأثرن بهذا القانون.

وروّج لفكرة الحظر نهاية الاسبوع الماضي نائب المستشار النمساوي هاينز-كريستيان شتراخه من حزب الحرية اليميني المتطرف الذي قال ان الفتيات «تحت سن العاشرة يجب حمايتهن» ليكون بمقدورهن «الاندماج والتطور بحرية».

المستشار سيباستيان كورتز من حزب الشعب (يمين الوسط) كان داعما للفكرة، وقال لاذاعة محلية «نريد ان تحظى كل الفتيات في النمسا بفرص متساوية»، مشيرا الى انه يريد تجنب نمو «مجتمعات متوازية».

وافادت صحيفة كوريير ان لا وزير التربية ولا خبراء متعددين كانوا قادرين على تقديم عدد محدد للفتيات اللواتي يرتدين الحجاب في الروضات والمدارس الابتدائية عندما سألتهم عن ذلك.

ووصفت كارلا امينة باغاجاتي الناطقة باسم الجالية الاسلامية في النمسا النقاش حول الحجاب بأنه «قضية هامشية» تم اعطاؤها اهتماما غير متكافئ. وقالت انه يجب اشراك المدارس التي ستتأثر بهذه القضية بـ «حوار».(فيينا-أ ف ب)

الرياضة

القبس

«الأزرق» يستضيف فلسطين 11 مايو المقبل

أعلنت لجنة التسوية المكلفة إدارة شؤون اتحاد الكرة نقل مواجهة منتخب الكويت مع نظيره الفلسطيني وديا إلى الكويت بدلا من فلسطين، على أن تقام المباراة في 11 مايو المقبل بدلا من 13 الشهر ذاته.

وقالت اللجنة في بيان صحافي، أمس، إنها تلقت كتابا من الاتحاد الفلسطيني لكرة القدم يفيد بالموافقة على نقل اللقاء بناء على طلبها، وذلك لضيق الوقت، حيث ينتهي الموسم الرياضي يوم 8 مايو المقبل.

كاظمة يقسو على السالمية بـ«رباعية»

حكم عبدالمولى

حقّق كاظمة فوزا عريضا على السالمية بأربعة اهداف مقابل هدف في اللقاء الذي اقيم بينهما امس على استاد صباح السالم ضمن منافسات المرحلة الثامنة عشرة من دوري فيفا الممتاز لكرة القدم.

انتهى الشوط الاول بتقدّم كاظمة بهدفين؛ سجلهما ناصر الفرج، الاول في الدقيقة الـ17 من رفعة متقنة من باولو، قابلها الفرج بتسديدة مباشرة في الشباك من داخل المنطقة، والثاني في الدقيقة الـ40 من تمريرة من باولو ايضا سددها على يمين الحارس سطام الحسيني.

وفي الشوط الثاني، أضاف مشاري العازمي الهدف الثالث في الدقيقة الـ50 واضاف فاندرلي الهدف الرابع في الدقيقة الـ65 إثر تمريرة من الحبيتر، انفرد على اثرها بالحارس واودعها شباكه، وسجل هدف السالمية الوحيد فهد الرشيدي في الدقيقة الـ87. في حين ألغى حكم المباراة هدفا للسالمية في الشوط الثاني لفراس الخطيب، بداعي ارتكابه مخالفة.

بهذه النتيجة رفع كاظمة رصيده الى 24 نقطة، متقدما الى المركز الرابع مؤقتا، في حين تجمّد السالمية عند 27، وأصبح مهدّدا بالتخلّي عن مركز الوصافة.

تفوق «كظماوي»

جاءت المباراة سريعة وقوية، كانت الافضلية لكاظمة الاكثر تنظيما واستحواذا للكرة، وتجانس خطوطه الثلاثة، وبناء الهجمات بتركيز، معتمدا على الرباعي المتألّق: عمر الحبيتر وناصر الفرج وباولو جونيور، وفاندرلي. وكانت الجبهة اليسري الأشد خطورة التي كان يشغلها الحبيتر وباولو في الوصول الى المرمى، والتي أثمرت هدفين خلال الشوط الأول.

في المقابل، لم يقدّم السالمية عرضا مقنعا، وكانت خطوطه غير متجانسة وعدم فاعلية خط الهجوم المكوّن من فراس الخطيب وعدي الصيفي وحامد الرشيدي امام مرمى كاظمة، خلال الشوط الاول، باستثناء فرصة أُتيحت لحامد الرشيدي من خطأ دفاعي، فشل في ترجمتها الى هدف، رغم انفراده بالمرمى، لكنه سددها ضعيفة في يد الحارس حسين كنكوني، ويحسب للمدافع ناصر الوهيب إيقاف خطورة عدي الصيفي.

وفي الشوط الثاني، استمر الضغط والتفوق «البرتقالي»، رغم قيام مدرب السالمية عبدالعزيز حمادة بالدفع بالمهاجم فهد الرشيدي بدلا من حامد الرشيدي، وكان تغييرا موفّقا في تنشيط القدرات الهجومية نسبيا وبناء الهجمات من العمق والاطراف، لكن الاندفاع الهجومي كان على حساب دفاعه المرتبك، مما استغله «البرتقالي» في فرض سيطرته وتسجيل المزيد من الاهداف والخروج بفوز ساحق وثلاث نقاط غالية.

أدار اللقاء الحكم عبدالله الجمالي، وأنذر من السالمية أحمد عبدالغفور وعدي الصيفي وروجيه، وشاهين خميس.

● عمر دياكيتي يحاول الاستحواذ على الكرة من أحمد الديب

تصوير أحمد سرور

لجنة التسوية تجتمع مع «الفنية» و«المسابقات»

عقدت لجنة التسوية، المكلفة بإدارة شؤون اتحاد الكرة، اجتماعا تنسيقيا أمس الاول، مع اللجنتين الفنية والمسابقات، بمقر الاتحاد.

حضر الاجتماع رئيس لجنة التسوية، مشعل الربيّع، وأعضاء اللجنة، علي مروي، وخالد الجارالله، ومرزوق العجمي، ورئيس اللجنة الفنية، أحمد عبدالحميد، ورئيس لجنة المسابقات، عباس دشتي، وأعضاء اللجنة.

وشهد الاجتماع مناقشة المقترحات الخاصة بمسابقات المراحل السنية للموسم الرياضي المقبل، 2019/2018، بما يتناسب مع أجندة مسابقات الاتحاد الآسيوي لكرة القدم.

ومن المتوقع زيادة عدد المباريات، لتجهيز اللاعبين بشكل جيد، لا سيما في ظل عودة المنتخبات الكويتية للمشاركة في البطولات الخارجية، بعد رفع تعليق النشاط.

«عمومية» الملاكمة ورفع الأثقال تعتمد فصل الاتحادين

● لقطة من الاجتماع

تصوير هشام خبيز

اعتمدت الجمعية العمومية غير العادية لاتحاد الملاكمة ورفع الأثقال خلال اجتماعها امس فصل اتحادَي الملاكمة ورفع الأثقال واعتماد الانظمة الأساسية الجديدة، وفقا لمتطلبات قانون 87 لسنة 2017، ومنها قبول آلية فضّ المنازعات الرياضية، عن طريق اللجوء للهيئة الوطنية للتحكيم الرياضي والمقرر إنشاؤها وفقا للقانون الجديد.

وبناء عليه، لا يجوز اللجوء الى المحاكم العادية للنظر في اي منازعات رياضية.

حضر الاجتماع 10 أندية؛ هي: السالمية، الكويت، التضامن، الفحيحيل، برقان، الصليبخات، القرين، النصر، الساحل، وكاظمة.

الجهراء يجبر التضامن على الهبوط رسمياً

حقق الجهراء فوزا ثمينا بتغلبه على التضامن بخمسة اهداف مقابل ثلاثة في اللقاء الذي أقيم بينهما امس على استاد الصداقة والسلام ضمن منافسات المرحلة الثامنة من دوري فيفا الممتاز لكرة القدم.

انتهى الشوط الاول بتقدم الجهراء بهدفين سجلهما المحترف رونالد، الاول في الدقيقة العاشرة من تسديدة من داخل المنطقة جاءت على يمين الحارس وليد الرشيدي، والثاني في الدقيقة 26 بضربة راس من عرضية عمر علي، وفي الشوط الثاني اضاف فايز الظفيري الهدف الثالث للجهراء في الدقيقة 49 من تسديدة من داخل المنطقة، ونجح رونالد في تسجيل الهدفين الرابع والثالث (هاتريك) في الدقيقة 81 واختتم فيصل زايد الاهداف باحرازه الخامس من ركلة جزاء في الدقيقة 86، في حين سجل اهداف التضامن الثلاثة فرحان سعد في الدقيقة 51 ويوسف عنيزان الهدف الثاني في الدقيقة 61 وفيصل عجب الهدف الثالث في الدقيقة 63

ويدين الفضل لفوز الجهراء الى رونالد الذي قاد فريقه لاستعادة انتصاراته بعد خمس هزائم متتالية، رافعا رصيدة الى 22 نقطة، في حين تجمد التضامن عند 10 نقاط، وتأكد هبوطة رسميا الى الدرجة الاولى.

جاءت المباراة متوسطة المستوى، كان التضامن البادي في الاستحواذ على الكرة وبناء الهجمات عبر فيصل عجب والمحترف بول ويوسف عنيزان وفرحان سعد، وكاد ان يسجل في الدقائق العشر الاولى عندما سدد فيصل عجب كرة من داخل المنطقة حولها حارس الجهراء أحمد دشتي الى ضربة ركنية وفرصة اخرى من تسديدة يوسف عنيزان اخرجها المدافع الجهراوي.

ومع مرور الوقت نظم الجهراء صفوفه معتمدا على خبرة فيصل زايد والمحترف رونالد وفايز الظفيري في بناء الهجمات من وسط الملعب واستغلال ارتباك وسوء حالة دفاع التضامن في الوصول الى المرمى بسهولة وترجمة الفرص التي لاحت لهم الى هدفين، وقبل نهاية الشوط الاول بربع ساعة أجرى الجهراء تغييرا اضطراريا بنزول محمد حمدان بدلا من عبيد رافع للاصابة قابله تبديل للتضامن بنزول حمد امان بدلا من المحترف الين لتنشيط الهجوم.

وفي الشوط الثاني ارتفع اداء التضامن وانتفض هجوميا مستغلا تراخي لاعبي الجهراء في العودة مجددا الى اجواء المباراة بعد تسجيل ثلاثة أهداف خلال 12 دقيقة، لكن سرعان ما استعاد الجهراء قوته وضغط هجوميا واستطاع محاصرة التضامن في نصف ملعبه والخروج بنقاط المباراة الثلاث.

● فيصل زايد يحاول المرور من لاعب التضامن جاسم كرم

تصوير حسني هلال

الصليبخات بعثر أوراق «الدرجة الأولى»

سعد عايد

سقط الفحيحيل في فخ التعادل الايجابي مع الصليبخات بهدف لمثله في المرحلة الثامنة عشرة من دوري الدرجة الاولى لكرة القدم.

وعلى استاد ناصر العصيمي انتهى الشوط الاول بتقدم الصليبخات بهدف سجله حمد العتال (29)، ونجح الفحيحيل في ادراك التعادل بركلة حرة مباشرة نفذها لاعبه فواز الرشيدي بنجاح في الدقيقة الـ50، ووصل رصيد الفحيحيل الى 29 نقطة من 16 مباراة بينما تقدم الصليبخات للمركز الرابع برصيد 22 نقطة من 16 مباراة ايضاً، هذا التعادل عاد بالفائدة على الشباب «الثاني» الذي حقق فوزاً عريضاً على ضيفه الساحل قوامه ستة أهداف دون مقابل ليصل الى النقطة الـ27 من 15 مباراة. اما الساحل الذي فقد الأمل ببلوغ الدوري الممتاز فبقي سادساً برصيد 13 نقطة.

وسيكون باستطاعة الشباب خطف الصدارة من الفحيحيل في حال فوزه في الجولة المقبلة على خيطان يوم الاحد المقبل ضمن الجولة التاسعة عشرة التي سيغيب عنها الفحيحيل.

وفي لقاء ثالث تضاءلت فرص اليرموك في المنافسة على التأهل بعد خسارته المفاجئة من مضيفه خيطان متذيل الترتيب بهدف نظيف سجله المحترف البرازيلي ليما (74).

وتراجع اليرموك إلى المركز الخامس برصيد 21 نقطة بينما ارتفع رصيد خيطان الى 10 نقاط.

العربي يواجه «الأبيض» المتوَّج الليلة

مواجهة من العيار الثقيل تجمع بين الكويت والعربي الليلة، والتي يستضيفها استاد علي صباح السالم في الساعة الثامنة إلا ربعاً، في ختام منافسات المرحلة الثامنة عشرة من دوري فيفا الممتاز لكرة القدم، والتي تشهد ايضا لقاء قويا يجمع القادسية والنصر على استاد صباح السالم في الـ5:20 مساء.

الكويت × العربي

يطمح «الأبيض» إلى مواصلة انتصاراته للتأكيد على تتويجه بلقب الدوري في الجولة الماضية، وقبل نهاية المسابقة باربع جولات، بعد ان رفع رصيده الى 39 نقطة، ويدخل لقاء اليوم بمعنويات مرتفعة واعصاب هادئة وفرصة لمدرب الفريق محمد عبدالله في اشراك بعض البدلاء والعائدين من الاصابة؛ للاطمئنان على مستواه وتجهيزهم لمباريات كأس سمو الامير. في المقابل، يحاول العربي الرابع في الترتيب برصيد 24 نقطة العودة مجددا الى سكة الانتصارات التي توقّفت في الجولة الماضية، بعد ان فرض التعادل امام كاظمة بهدف لكل منهما، ويدرك ان الفوز في لقاء اليوم يمنحه فرصة مزاحمة السالمية، والقادسية على الوصافة.

ويعوّل مدرب الفريق محمد ابراهيم على خبرة اللاعبين علي مقصيد وبوبي وبدر طارق وبراهيما كيتا وحسين الموسوي والحارس المتألّق سليمان عبدالغفور، وتأخذ المباراة طابع التعويض، بعد ان حقّق الكويت الفوز في مباراتي الذهاب والاياب بنتيجة 1/2 و2/صفر.

القادسية × النصر

يدخل الفريقان مواجهة اليوم بطموح مشترك، وهو تحقيق الفوز؛ القادسية الثالث برصيد 26 يسعى الى الوصول الى مركز الوصافة، معتمدا على اكتمال صفوف الفريق وخبرة اللاعبين بدر المطوع واحمد الرياحي وضاري سعيد وعبدالله ماوي، وخالد ابراهيم، ويدرك مدرب الفريق داليبور ان الخطأ ممنوع امام النصر الذي احرجه في جولة الاياب بالفوز عليه بهدفين للا شيء، في حين فاز القادسية في لقاء الذهاب بهدف للا شيء. في المقابل، يعوّل النصر الخامس (22 نقطة) على المباراة للتقدم إلى المنطقة الدافئة، بعد ان حقّق فوزا ثمينا على التضامن في الجولة الماضية، رفعت من أسهمه في البقاء بـ«الممتاز».

مباراتا اليوم

القادسية ✘ النصر	صباح السالم	5.20 مساءً
الكويت ✘ العربي	علي صباح السالم	7.45 مساءً

ميسي حقق حلم طفلين من لبنان

● ميسي مع الجمل والمقداد

بيروت - القبس

حقق مهاجم نادي برشلونة والمنتخب الارجنتيني ليونيل ميسي حلم الطفلين اللبنانيين كريم نور الجمل وهادي علي المقداد لاعبي أكاديمية دايفيد ناكيد الكروية، حيث التقاهما في مقر إقامة نجوم برشلونة والتقط معهما الصور التذكارية.

لقاء البرغوث الأرجنتيني بالطفلين اللبنانيين جاء بمبادرة من رجل الأعمال سمير شمخة المسؤول عن أكاديمية دايفيد ناكيد لكرة القدم، تقديراً لعطاءات والدي الطفلين شهيدي الجيش اللبناني العقيد نور الجمل وعلي المقداد.

ومن المعروف عن اللاعب الأرجنتيني ليونيل ميسي نشاطة الانساني، وتحقيق احلام العديد من الاطفال بالالتقاء بهم، وآخرهم الطفل الأفغاني مرتضى أحمدي (5 سنوات) المعروف بصاحب القميص البلاستيكي الذي التقاه في العاصمة القطرية الدوحة على هامش مباراة البارسا الودية أمام أهلي جدة السعودي.

العربي هزم التضامن.. وتُوِّج بالمركز الثالث

البطل يستعيد هيبته.. كأس الطائرة «كويتاوي»

● خالد الغانم ووليد أمان ووليد الراشد ومحمد النصف أثناء تتويج الكويت

● ضربة ساحقة لعبدالرحمن المطوع وحائط صد قوي من الكويت

تصوير حسني هلال

محمد سليمان

لقن الكويت كاظمة درساً قاسياً في فنون الكرة الطائرة، وقدم لاعبوه نموذجا يحتذى في ضبط النفس والإصرار والعزيمة بعدما حول خسارته للشوطين الأول والثاني إلى فوز مستحق بثلاثة أشواط مقابل شوطين في لقاء أكد بما لا يدع مجالا للشك حاجة لاعبي كاظمة الماسة غلى مزيد من الخبرة في التعامل مع اللقاءات التي يصاحبها شد عصبي ونفسي.

حسم البرتقالي الشوطين الأول والثاني لمصلحته 25 - 21، 25 - 20 بفضل الأداء القوي للقوة الهجومية المتمثلة في مشعل العمر وناصر الرفاعي وسلطان أحمد ونجم المباراة بلا منازع عبدالرحمن المطوع الذي قدم فواصل من الضرب الساحق من مركزي 2، 4 وكذلك المنطقة الخلفية للملعب، ونجحت حوائط الصد والدفاع الخلفي للملعب في كاظمة بالتصدي الناجح للضرب الساحق غير المتقن للكويت بسبب سوء استقبال الكرة الأولى وضعف الإعداد.

تحول غير منطقي

ومع بداية الشوط الثالث تقدم كاظمة 3 - 1 غير أن الكويت نجح في التقدم للمرة الأولى في هذا الشوط 6 - 4 بعد إحساس بالخطر في ظل غياب حوائط الصد غير المنظمة، ورغم مواصلة الكويت تقدمه حتى 16 - 15 فإن التعادل عاد ليفرض نفسه حتى 19 - 19.

صيحة الصياد

وعندها بدأ اليأس يتسلل إلى نفوس لاعبي الكويت حتى قام «الصياد» عامر السليم بفرض هيبته من خلال حوائط الصد القوية التي تصدى لها في نقاط حساسة جداً ليمنح الكويت قبلة الحياة والشوط الثالث 25 - 21 ليعود الأمل من جديد.

شوط الأمل والرجاء

ومع انطلاقة الشوط الرابع وضح جلياً أنه شوط الأمل والرجاء، فكاظمة يأمل للفوز به للابتعاد عن الضغوط النفسية للشوط الخامس والحاسم، في حين يرجو الكويت أن يكون الفوز حليفه ليدخل مرحلة جديدة في الشوط الحاسم. نجح البرتغالي في التقدم 8 - 6 إلا أن الكويت بشيء من التنظيم الدفاعي بقيادة «الصياد» عامر السليم فرض نفسه وتقدم 10 - 9 ليدخل كاظمة المرحلة الحرجة بخروج أفضل لاعبيه وأفضل لاعبي المباراة على الإطلاق عبدالرحمن المطوع بسبب الإصابة وبخروج المطوع فقد الفريق أحد أعمدة القوة الهجومية في ظل أداء متواضع لمساعد المجمد الذي غاب عن مستواه ويحسم الأبيض الشوط لمصلحته 25 - 20.

● تفاعل قوي من فهد الغانم والنصف ومعن الرشيد بعد الفوز

نجم جديد

ومع انطلاقة الشوط الخامس جاء إخفاق مساعد المجمد في ضربات الإرسال ليضع فريقه في موقف محرج ويفرض التعادل نفسه 3 - 3 ويتقدم الكويت 7 - 5، 7 - 6 بفضل الضربات الساحقة القوية لعمر العنزي وحوائط الصد القوية والأداء الجيد لسلطان خلف في الضرب الساحق من المنطقة الخلفية للملعب ليحسم الكويت الشوط لمصلحته 15 - 12 ويتوج بطلًا للكأس.

النصف: الأبيض جدير بالألقاب

أعرب محمد النصف، عضو مجلس ادارة نادي الكويت، ورئيس جهاز الكرة الطائرة، عن سعادته بما قدمه اللاعبون من أداء راق ومتوازن وإصرار وعزيمة على الفوز باللقاء والصعود لمنصة التتويج بطلاً لكأس الطائرة، مشيداً بخروج المباراة بالشكل اللائق بالفريقين. وأثنى النصف على اداء كاظمة والمستوى الجيد في الاداء، وكذلك الحضور الجماهيري الذي كان له بالغ الأثر في نفوس الجميع. وأكد النصف ان اللاعبين ضربوا أروع الأمثلة في الارادة على الحفاظ على هوية البطل.

وكنت على يقين تام من أن خسارة الشوطين الأول والثاني ليست نهاية المطاف، وان الفريق قادر على العودة من جديد لينافس بقوة ويحسم اللقاء لمصلحته، وهو ما تحقق بالفعل ليؤكد البطل جدارته بالألقاب.

وليد أمان يهنِّئ الفريقين

هنّأ رئيس اتحاد الكرة الطائرة وليد أمان رئيس واعضاء مجلس إدارتي ناديي الكويت وكاظمة، على العرض المبهر، الذي قدمه لاعبو الفريقين في مباراة ختام بطولة كأس الاتحاد.

وقال ان العرض الفني في المباراة الختامية يؤكد الحالة الفنية المتميزة التي وصل اليها فريقا الكويت وكاظمة، وهذا ما سينعكس بصورة ايجابية على المستوى الفني العام للعبة في الكويت. واشاد وليد امان بالمستوى الفني للحكام الذين أداروا اللقاء، ووصفه بالرائع، والذي كان ايضا سببا في نجاح المباراة بشكل كبير.

فيصل المقصيد:

«عيالنا أملنا» حقق أهدافه المنشودة

● فيصل المقصيد يتوسط اللاعبين

أكد وكيل وزارة التربية المساعد لقطاع التنمية التربوية والأنشطة فيصل المقصيد ان الهدف المنشود له ان نكون كشافين لمواهب ابنائنا الطلبة من خلال وجود تعاون ومدربي الاندية الرياضية المحلية الذين استطاعوا اختيار مجموعة كبيرة من ابنائنا الطلبة من خلال اكاديميات «عيالنا املنا 2» وانضمامهم في انديتنا الرياضية.

واضاف المقصيد ان مهرجان اكاديميات ألعاب القوى شهد مشاركة عدد كبير من الطلبة المنتسبين لاكاديميات العاب القوى من المحافظات الثلاث وحضور مدربي الاندية الرياضية لاكتشاف مواهب ابنائنا الطلبة في فنون ألعاب القوى.

وشكر المقصيد المدربين والمعلمين الذين لهم دور في تهيئة الاجواء لاستقطاب ابنائنا الطلبة والشكر موصول لاولياء الامور بتشجيعهم ابناءهم الطلبة بالحضور والمشاركة في الاكاديمية.

ومن جانبه، قال الموجه العام للتربية البدنية وليد عايش السلامين ان النجاح في المشروع هو الثمرة التي نجنيها اليوم في مهرجان العاب القوى من ابنائنا الطلبة وبتواجد معظم الاندية لاكتشاف المواهب الموجودة لدى ابنائنا الطلبة بانضمامهم للاندية المحلية.

دوري أبطال آسيا:

الجزيرة والأهلي إلى ثمن النهائي

حجز الجزيرة الاماراتي والاهلي السعودي بطاقتي المجموعة الاولى الى الدور ثمن النهائي لدوري ابطال آسيا في كرة القدم، في حين ودع الوحدة الاماراتي بخسارته امام لوكوموتيف الاوزبكستاني في المجموعة الثانية.

في الجولة الخامسة قبل الاخيرة، حقق الجزيرة والاهلي المطلوب بفوز الاول على مضيفه الغرافة القطري 3 - 2 والثاني على ضيفه تراكتور سازي الايراني 2 - صفر في مدينة العين الاماراتية.

ورفع الأهلي رصيده إلى 11 نقطة في الصدارة تاركا الوصافة للجزيرة برصيد 8 نقاط، ويأتي الغرافة ثالثا وله 5 نقاط وتراكتور سازي اخيرا بنقطتين، وهما ودعا بالتالي من الدور الاول.

وفي الثانية، حسم الاهلي التأهل وصدارة المجموعة بهدفين لمهند عسيري (49) والمصري مؤمن زكريا (90).

الوحدة يودع

ودع الوحدة الاماراتي دوري أبطال آسيا بعد خسارته الكبيرة امام ضيفه لوكوموتيف طشقند الاوزبكستاني 1 - 4، بينما حقق الدحيل القطري فوزه الخامس على التوالي وكان على مضيفه ذوب آهن الايراني 1 - صفر ضمن منافسات المجموعة الثانية. في المباراة الأولى، سجل ساردور ميرزاييف (4 و39) وسانزار شوكخميجوف (55) واحمد راشد (89 خطأ في مرماه) أهداف لوكوموتيف، وخالد ابراهيم (88) هدف الوحدة.

وجدد لوكوموتيف فوزه على الوحدة بعدما كان هزمه ذهابا في طشقند 5 - صفر، ليحيي آماله بالتأهل الى الدور ثمن النهائي بعدما رفع رصيده الى 6 نقاط ليبقى في المركز الثالث خلف ذوب اهن الايراني الذي يتفوق بأفضلية المواجهة المباشرة بعدما فاز ذهابا 2 - صفر.

ويتوجب على لوكوموتيف الفوز على ذوب اهن في الجولة الاخيرة عندما يستضيفه في طشقند في 17 الجاري، ليرافق الدحيل الى الدور المقبل.

وتوقف رصيد الوحدة عند ثلاث نقاط ففقد أي فرصة للتأهل، ليفشل في تجاوز دور المجموعات في المشاركة الخامسة له على التوالي، علما ان آخر تأهل له الى ثمن النهائي يعود الى نسخة عام 2007.

وفي المباراة الثانية، حقق الدحيل العلامة الكاملة حتى الآن بفوزه الخامس على التوالي على ذوب آهن بهدف لإسماعيل محمد في الدقيقة 84.

ورفع الدحيل رصيده الى 15 نقطة من 15 ممكنة. (الدوحة - أ ف ب)

بطولة الخليج لـ«القوى» تنطلق في الكويت اليوم

تنطلق اليوم بطولة الخليج السادسة عشرة لألعاب القوى للشباب «خليجي 16» التي تستضيفها الكويت وتستمر ثلاثة أيام.

وقال أمين السر العام لاتحاد القوى ومدير البطولة سيار العنزي: «إن اللجنة العليا انتهت من كل الترتيبات الخاصة بإقامة البطولة بالشكل اللائق».

وأكد العنزي استعداد منتخب الكويت لخوض منافسات البطولة، لا سيما أنه شارك أخيرا في كأس الاتحاد المحلية التي اختتمت يوم الأحد الماضي وقدم اللاعبون مستويات مطمئنة تؤهلهم لصعود منصة التتويج في هذا الملتقى الخليجي.

وأشاد بالدعم غير المحدود الذي تحظى به البطولة من المدير العام للهيئة العامة للرياضة الدكتور حمود فليطح وتوجيهه بتسخير كل الإمكانات لإنجاح هذا الملتقى الخليجي، معربا عن الشكر لكل أجهزة الدولة التي قدمت الدعم المطلوب للبطولة. (كونا)

خالص العزاء

يتقدم القسم الرياضي بخالص العزاء الى رئيس النادي الكويتي الرياضي للمعاقين شافي الهاجري لوفاة شقيقه، تغمد الله الفقيد بواسع رحمته وألهم أهله وذويه الصبر والسلوان.

«إنا لله وإنا إليه راجعون».

فليطح يلتقي وزير الشباب والرياضة المغربي

● حمود فليطح يتسلم درعا تذكارية من رشيد الطالبي

التقى مدير عام الهيئة العامة للرياضة د حمود فليطح وزير الشباب والرياضة المغربي رشيد الطالبي والرئيس المنتدب لاتحاد الرماية المغربي الدكتور عبدالعظيم الحافي، حيث تناول اللقاء سبل دعم وتطوير العلاقات المشتركة بين البلدين في المجال الرياضي والعمل على تبادل الخبرات، بما يعود بالنفع العام على الجميع.

ونقل فليطح لطالبي تحيات وتقدير وزير الإعلام وزير الدولة لشؤون الشباب محمد الجبري، وتأكيده ضرورة تفعيل أطر التعاون بين الكويت والمغرب في الشأن الرياضي، لما لذلك من دور إيجابي في تحقيق نهضة رياضية، نسعى لها جميعا.

انطلاق بطولة ولي العهد للكراتيه

انطلقت امس منافسات بطولة سمو ولي العهد الشيخ نواف الأحمد الصباح الشاملة للكراتيه، بنسختها الـ 25، على صالة اتحاد اللعبة بنادي السالمية للموسم الرياضي 2017-2018 بمشاركة 14 ناديا، هي مسك الختام لبطولات الموسم الحالي، وتشمل المنافسات على كاتا الفردي والجماعي والقتال الفردي والجماعي لفئات الاشبال والناشئين والشباب والعمومي، على ان تختتم البطولة يوم 17 الجاري.

كما ستشهد البطولة حسم كأس التفوق العام وكأس التفوق لفئات الاشبال والناشئين والشباب وفئة العمومي.

من ناحيته، أعرب عماد بهبهاني أمين السر العام باتحاد الكراتيه، عن اعتزازه للرعاية الكريمة والدعم المستمر واللامحدود من قبل سمو ولي العهد الشيخ نواف الأحمد للعبة الكراتيه.

الاتحاد يتألق في بطولة «كلنا مصر»

تواصل بطولة «كلنا مصر» لكرة القدم فاعليتها على ملعب الهيئة بمنطقة مشرف، بمشاركة 24 فريقا، تم تقسيمها إلى خمس مجموعات، والتي انتهت مبارياتها، حيث يصعد من كل مجموعة فريقين، بالإضافة إلى أفضل فريقين في المركز الثالث.

والفرق المتأهلة هي الاتحاد والأصدقاء وابو سعود وشباب القصير وبرازيل مصر وسوكر وشاهين والقراصنة والأحلام والجالية السورية والفتوة، والنجوم.

وفي مباراة ثانية، حقّق فريق ابو سعود فوزا عريضا على فريق ولفز بـ«خماسية» نظيفة في مباراة من جانب واحد، حيث ودّع ولفز اللقاء عقب خسارة جميع مبارياته.

وحقّق فريق سوكر فوزا مهما على فريق مبارك ليحقق 7 نقاط ويتأهّل كأحسن ثالث.

وواصل فريق شباب القصير مسيرة الانتصارات، بعد أن حقّق الفوز على فريق أتلتيكو مدريد بهدفين نظيفين.

وفي مباراة مؤجلة، حّقق فريق النجوم الفوز على فريق سوكر بهدفين نظيفين ليتأهلا معاً.

عالمية

مُلاكِمة ضمنت ميدالية من دون أن تلعب!

ضمنت الملاكمة الأسترالية تايلاه روبرتسون، الحصول على ميدالية في دورة ألعاب الكومنولث، التي تستضيفها بلادها، قبل تسعة أيام من موعد مباراتها الأولى. وضمنت روبرتسون (19 عاما) الحصول على ميدالية برونزية، على الأقل، في وزن 51 كيلوغراما، بعد أن تأهلت مباشرة للدور قبل النهائي، من دون خوض أي مواجهة. وتنافس في هذه الفئة سبع ملاكمات فقط، وستحصل كل خاسرة في مباراتي قبل النهائي، على ميدالية برونزية. (رويترز)

أرسنال يلتقي سسكا.. في «أجواء سياسية مشحونة»

يسعى كل من أرسنال الانكليزي واتلتيكو مدريد الأسباني الى حسم بطاقة التأهل الى الدور نصف النهائي مبكرا، عندما يستضيفان سسكا موسكو الروسي وسبورتينغ لشبونة البرتغالي، في ذهاب الدور ربع النهائي لمسابقة الدوري الاوروبي (يوروبا ليغ) في كرة القدم.

ويلعب اليوم ايضا لاتسيو الايطالي مع سالزبورغ النمساوي مفاجأة المسابقة، ولايبزيغ الالماني الذي يشارك فيها للمرة الاولى في تاريخه، مع مرسيليا الفرنسي في مواجهتين لا تخلوان من الأهمية.

وتقام مباريات الاياب الخميس المقبل، على ان تسحب قرعة دور الاربعة في 13 أبريل، وتقام مبارياته في 26 منه ذهابا و3 مايو ايابا، بينما تستضيف مدينة ليون الفرنسية المباراة النهائية في 16 الشهر المقبل.

بطاقة «الأبطال»

وتكتسي المسابقة أهمية كبيرة لكل الفرق، خصوصا أرسنال الذي يعول على إحراز لقبها لضمان المشاركة في مسابقة دوري ابطال اوروبا في ظل معاناته لانهاء الموسم بين الاربعة الاوائل في الدوري الانكليزي الممتاز، وذلك على غرار مواطنه مانشستر يونايتد الذي توج العام الماضي، وحجز مكانه في المسابقة القارية الام هذا الموسم قبل ان يودع من ثمن النهائي على يد اشبيلية الاسباني.

ويشارك بطل الدوري الاوروبي تلقائيا في دوري الابطال في الموسم التالي.

ويحتل ارسنال المركز السادس في انكلترا بفارق 13 نقطة خلف جاره اللندني توتنهام صاحب المركز الرابع الاخير المؤهل لدوري الابطال.

ويحوم الشك حول مشاركة حارس المرمى العملاق التشيكي بيتر تشيك بسبب الاصابة، ومن المرجح ان يلعب الكولومبي دافيد اوسبينا اساسيا.

وتأتي المواجهة بين أرسنال وسسكا موسكو في ذروة ازمة دبلوماسية بين بريطانيا وروسيا، على خلفية تسميم عميل روسي مزدوج سابق في انكلترا. وحذرت موسكو مشجعي سسكا قبل الانتقال الى لندن، وطالبتهم بأقصى درجات الحذر بسبب «حملة معادية للروس».

أتلتيكو أمام لشبونة

وبدوره، يطمح اتلتيكو مدريد الى استغلال عاملي الارض والجمهور لتحقيق نتيجة مطمئنة قبل سفره الى لشبونة الاسبوع المقبل، وذلك في سعيه الى التتويج بلقب المسابقة للمرة الثالثة في تاريخه بعد 2010 و2012.

وخلافا لأرسنال، ضمن أتلتيكو بشكل كبير بطاقة دوري ابطال اوروبا الموسم المقبل، حيث يحتل المركز الثاني بفارق 20 نقطة أمام فياريال الخامس، هو سيحاول استغلال المعنويات المهزوزة لدى ضيوفه الذين تضاءلت حظوظهم في المنافسة على اللقب المحلي بالخسارة امام سبورتينغ براغا صفر . 1 السبت الماضي، حيث اتسع الفارق بينهم وبين بنفيكا المتصدر وبورتو الثاني الى 6 و5 نقاط تواليا قبل 6 مراحل من النهاية.

ويسافر مرسيليا الى لايبزيغ في غياب ثلاث ركائز أساسية بسبب الإصابة، ويتعلق الأمر بالدوليين حارس المرمى ستيف ماندندا وقطب الدفاع عادل رامي، والمهاجم فلوريان توفان الذي سجل 18 هدفا مع 15 تمريرة حاسمة في مختلف المسابقات هذا الموسم.

ويواجه مدرب الفريق رودي غارسيا صعوبة في تعويض غياب رامي، خصوصا ان زميله البرتغالي رولاندو يعاني من اصابة في الكاحل، ويحوم الشك حول مشاركته ايضا، وبالتالي تعتبر مشكلة الدفاع معضلة بالنسبة له بالنظر الى القوة الهجومية الضاربة للفريق الالماني بقيادة مهاجمه الدولي الواعد تيمو فيرنر (22 عاما).

ويواجه لاتسيو رابع الدوري الايطالي اختبارا صعبا امام سالزبورغ النمساوي الذي كان ازاح بوروسيا دورتموند الالماني في الدور السابق. (ا.ف.ب)

● جانب من تدريبات ارسنال استعداداً لمواجهة سسكا موسكو (ا.ف.ب)

المباريات المنقولة اليوم

الفريقان	التوقيت	القناة
الدوري الأوروبي (ذهاب ربع النهائي)		
أرسنال ✘ سسكا موسكو	10.05 مساء	beIN SPORTS HD 2
اتلتيكو مدريد ✘ لشبونة	10.05 مساء	beIN SPORTS HD 3
لاتسيو ✘ سالزبورغ	10.05 مساء	beIN SPORTS HD 5
لايبزيغ ✘ مارسيليا	10.05 مساء	beIN SPORTS HD 4

فوز ثمين للفيولا وسمبدوريا في «الإيطالي»

أنعش كل من فيورنتينا وسمبدوريا حظوظه في المنافسة على بطاقة الدوري الاوروبي (يوروبا ليغ) الموسم المقبل، بفوزيهما الثمينين خارج القواعد على اودينيزي 2 - صفر واتالانتا 2 - 1 في مباراتين مؤجلتين من المرحلة السابعة والعشرين من الدوري الايطالي لكرة القدم.

وفي مباراة ثالثة مؤجلة، فاز جنوا على ضيفه كالياري 2 - 1.

وكانت المباريات الثلاث على غرار مباريات بينيفينتو مع هيلاس فيرونا، وميلان مع انتر ميلان، وكييفو فيرونا مع ساسوولو، وتورينو مع كروتوني المقررة امس الاربعاء، ستقام في الرابع من مارس، بيد أن وفاة قائد ومدافع فيورنتينا دافيدي أستوري قبل ساعات من الموعد، أدى الى تأجيلها.

وكانت المرحلة افتتحت في الثالث من مارس بخسارة نابولي المتصدر حينها أمام روما 2 - 4، وفوز يوفنتوس حامل اللقب على لاتسيو 1 - صفر، وسبال على بولونيا بالنتيجة نفسها.

وواصل فيورنتينا انتفاضته وحقق فوزه الخامس على التوالي معمقا جراح أودينيزي الذي مني بخسارته السابعة تواليا وبثنائية نظيفة.

وافتتح فيورنتينا التسجيل في الشوط الاول من ركلة جزاء انبرى لها الفرنسي جوردان فيرتو بنجاح، قبل ان يضيف جيوفاني سيميوني، نجل دييغو مدرب اتلتيكو مدريد الاسباني، الهدف الثاني في الدقيقة 71.

وفي الثانية، استعاد سمبدوريا توازنه بعد ثلاث هزائم متتالية وانتزع فوزا غاليا من اتالانتا 2 - 1. وكان سمبدوريا البادئ بالتسجيل عبر جانلوكا كابراري في الدقيقة 43، وأدرك البرازيلي رافايل تولوي التعادل لاتالانتا في الدقيقة 67، لكن الكولومبي دوفان زاباتا خطف هدف الفوز في الدقيقة 84.

ورفع سمبدوريا رصيده الى 47 نقطة وصعد الى المركز السابع بفارق المواجهات المباشرة امام اتالانتا وفيورنتينا. وتتخلف الفرق الثلاثة بفارق 3 نقاط عن ميلان السادس وصاحب المركز الاخير المؤهل الى مسابقة الدوري الاوروبي الموسم المقبل.

واستعاد جنوا نغمة الفوز بعد 4 مباريات (3 هزائم وتعادل) بتغلبه على ضيفه كالياري بهدفين لجانلوكا لابادولا (53) والبرتغالي لوري ميديروش (90) مقابل هدف لنيكولا باريلا (62 من ركلة جزاء).

وصعد جنوا الى المركز الثاني عشر برصيد 34 نقطة مقابل 29 لكالياري الرابع عشر. (ا.ف.ب)

● لاعب فيورنتينا فيرتو ينفذ ركلة الجزاء بنجاح في شباك أودينيزي (انترنت)

كلوب: هذا ليس موسم لالانا

● لالانا سيعود قبل نهاية الموسم (انترنت)

قال يورغن كلوب مدرب ليفربول إن إصابة لاعب الوسط آدم لالانا في عضلات الفخذ الخلفية ليست سيئة كما كان يُعتقد في البداية، وأكد أنه ربما يلعب قبل نهاية الموسم الجاري. وتعرض لالانا لأحدث إصابة بعدما شارك كبديل خلال فوز ليفربول 1/2 على كريستال بالاس في الدوري الإنكليزي الممتاز لكرة القدم يوم السبت الماضي.

وقال كلوب لموقع النادي على الإنترنت «نشكر الله الإصابة ليست سيئة بالشكل الذي كنا نتوقعه وسيغيب لعدة أسابيع».

وأضاف «هناك أمل ضعيف بكل تأكيد أننا يمكننا إشراكه هذا الموسم لكننا سننتظر. بكل تأكيد هذا ليس وقت التعجل في الأمر. هذا ليس موسم آدم لالانا حتى الآن». (رويترز)

كولمان: بوسعنا هزيمة ليفربول

يقول شيموس كولمان، مدافع إيفرتون، إنه يتعين على فريقه فرض أسلوبه مباشرة منذ البداية في مواجهة جاره ليفربول في الدوري الانكليزي الممتاز لكرة القدم السبت المقبل إذا أراد تحقيق الفوز على فريق المدرب الألماني يورغن كلوب.

وأضاف كولمان (29 عاما)، الذي عاد إلى تشكيلة إيفرتون في يناير الماضي بعد غياب طويل استمر عشرة أشهر بسبب كسر مضاعف في الساق، إنه سعيد تماماً بعودته إلى الملاعب، بينما يسعى فريقه إلى تحقيق الفوز الأول في مواجهة ضيفه ليفربول في ميرسيساید منذ أكتوبر 2010.

وقال المدافع الايرلندي عبر موقع ناديه الرسمي على الانترنت «علينا أن نظهر رغبتنا في الفوز بمثل هذه المباريات».

وتابع «بالتأكيد نحن نشعر أن هذه المواجهة مختلفة. ربما يشعر البعض بالتوتر، وربما يستمتع البعض بها، لكني وبعد غياب عن الملاعب استمر عشرة أشهر أتطلع إلى المباراة».

وأردف كولمان «قبل كل مباراة أعتقد أن بوسعنا الفوز والشعور لم يتغير بالنسبة إلى مباراة السبت. علينا أن نكون على قدر المهمة من أجل جمهورنا ونأمل أن نحظى بدعم وتشجيع الجمهور مبكرا». (رويترز)

ليستر يهدي تذاكر مجانية بمناسبة عيد ميلاد رئيسه

سيمنح نادي ليستر سيتي المنافس في الدوري الانكليزي الممتاز لكرة القدم 60 من مشجعيه تذاكر مجانية لحضور مباريات الفريق في موسم 2018 - 2019 بمناسبة عيد ميلاد فيكاي سريفادهانابرابا رئيس النادي رقم 60.

وقال النادي على موقعه على الإنترنت إنه سيتم اختيار الفائزين بطريقة عشوائية وستعلن أسماء أربعة فائزين بواقع فائز من كل مدرج في ملعب كينج باور بين شوطي مباراة السبت المقبل أمام نيوكاسل يونايتد في الدوري الانكليزي بينما سيتم إعلان باقي الفائزين وعددهم 56 في الأيام التالية.

وبعد أن استحوذت شركة كينج باور ومقرها تايلاند على النادي في 2010 نجح ليستر سيتي في الفوز بلقب دوري الدرجة الثانية في2014 ثم قدم أداء مثيرا للإعجاب في الموسم التالي للبقاء بين فرق دوري الأضواء. (رويترز)

ميامي هيت يخطف بطاقة «البلاي أوف»

حجز ميامي هيت بطاقته الى الأدوار الاقصائية (بلاي أوف) في دوري كرة السلة الأميركي للمحترفين، بفوزه على ضيفه اتلانتا هوكس 101 - 98 الثلاثاء في دوري كرة السلة الاميركي للمحترفين.

واشتدت المنافسة بين كليفلاند كافالييرز وفيلادلفيا سفنتي سيكسرز على المركز الثالث في المنطقة الشرقية بفوزيهما على تورونتو رابتورز 112 - 106 وبروكلين نتس 121 - 95، بينما أوقف لوس انجلوس كليبرز انتفاضة ضيفه سان انتونيو سبيرز عندما تغلب عليه 113 - 110.

وبات ميامي هيت سابع فريق في المنطقة الشرقية يبلغ البلاي اوف بعد تورونتو رابتورز وبوسطن سلتيكس وكليفلاند كافالييرز وفيلادلفيا سفنتي سيكسرز وانديانا بيسرز وواشنطن ويزاردز، وعاشر فريق في الدوري بعد ثلاثي المنطقة الغربية هيوستن روكتس المتصدر وغولدن ستايت ووريز حامل اللقب وبورتلاند ترايل بلايزرز.

وبقيت بطاقة واحدة في المنطقة الشرقية، ويبدو ميلووكي باكس الفائز على بوسطن سلتيكس 106 - 102 (42 فوزا و36 خسارة) الاقرب للظفر بها نظرا للفارق الكبير مع ديترويت بيستونز صاحب المركز التاسع (37 فوزا و40 خسارة). ويكفي الاول الفوز او خسارة الثاني لحجز البطاقة الاخيرة.

وفي لقاء اخر تابع ليبرون جيمس تحطيم الارقام القياسية عندما قاد فريقه كليفلاند كافالييرز الوصيف الى الفوز على تورونتو رابتورز 112 - 106 بتسجيله 27 نقطة مع 10 متابعات.

وعزز كليفلاند كافالييرز موقعه في المركز الثالث للمنطقة الشرقية بفارق فوز واحد على منافسه القوي فيلادلفيا الفائز على بروكلين نتس 121 - 95 محققا فوزه الحادي عشر تواليا في افضل سلسلة له منذ 1990.

وتابع غولدن ستايت ووريرز حامل اللقب صحوته وحقق فوزه الثالث تواليا بعد ثلاث هزائم متتالية، عندما تغلب على مضيفه اوكلاهوما سيتي ثاندر 111 - 107.

وقاد جيمس هاردن فريقه هيوستن روكتس متصدر الغربية والدوري الى الفوز على واشنطن ويزاردز 120 - 104 بتسجيله 38 نقطة مع 10 متابعات و9 تمريرات حاسمة. (ا.ف.ب)

● لاعب هيت جونسون يمنع دورسي من التسجيل (رويترز)

عالمية

آلام الركبة عادت لفيدال

أكد نادي بايرن ميونخ إصابة لاعبيه أرتورو فيدال وخوان بيرنات خلال مباراة اشبيلية، التي جمعت الفريقين مساء يوم الثلاثاء، بذهاب ربع نهائي دوري أبطال أوروبا. قال الموقع الرسمي لنادي بايرن ميونخ في بيان ان لاعب وسط الفريق أرتورو فيدال الذي غاب عن مواجهة بوروسيا دورتموند السابقة، بسبب ألم في الركبة، عادت إليه الآلام مجدداً خلال لقاء اشبيلية، لذلك تم استبداله بعد 36 دقيقة.

مدريد وميونخ يقتربان من نصف نهائي «الأبطال»

الدون «غربلهم»!

وضع البرتغالي كريستيانو رونالدو فريقه ريال مدريد حامل اللقب في العامين الاخيرين على مشارف الدور نصف النهائي بقيادته الى الفوز على مضيفه يوفنتوس الايطالي الوصيف 0-3، وعاد بايرن ميونيخ الالماني بفوز ثمين من الاندلس على حساب اشبيلية الاسباني 2-1 في ذهاب الدور ربع النهائي.

وتقام مباراتا الاياب الاربعاء المقبل في مدريد وميونيخ.

في المباراة الاولى على ملعب اليانز ستاديوم في تورينو، سجل رونالدو هدفين في الدقيقتين الـ3 والـ64 وصنع الثالث للبرازيلي مارسيلو (72).

وفرض رونالدو نفسه نجما للمباراة ورفع رصيده الى 14 هدفا في المسابقة هذا الموسم والـ22 في الدور ربع النهائي (في 19 مباراة)، والـ122 في المسابقات الاوروبية والـ119 في المسابقة القارية العريقة.

وبات رونالدو اول لاعب في تاريخ مسابقة دوري ابطال اوروبا يهز الشباك في 10 مباريات متتالية.

عقدة تورينو.. انفكت

نجح النادي الملكي في الحاق الخسارة الثانية بيوفنتوس على ارضه في مبارياته الـ76 الاخيرة على ارضه بعد الاولى امام بايرن ميونيخ الالماني. كما هي الخسارة الاولى لفريق «السيدة العجوز» بعد 27 مباراة اوروبية.

وهو الفوز الاول للنادي الملكي على يوفنتوس في عقر داره منذ 56 عاما.

وبكر النادي الملكي بالتسجيل عبر هدافه الدولي البرتغالي كريستيانو رونالدو الذي استغل تمريرة عرضية من ايسكو فتابعها بيمناه من مسافة قريبة على يسار الحارس العملاق جانلويجي بوفون (3).

وعزز ريال مدريد تقدمه بهدف ثانٍ رائع لرونالدو إثر تمريرة عرضية منً كارفاخال تابعها البرتغالي بتسديدة اكروباتية على يسار الحارس بوفون الذي اكتفى بمراقبتها وهي تعانق شباكه (64). وتلقى يوفنتوس ضربة موجعة بطرد ديبالا لخشونة بحق كارفاخال (66).

وعزز ريال مدريد تقدمه بهدف ثالث بعد تبادل الكرة مع اكثر من لاعب انتهت عند رونالدو الذي مررها إلى البرازيلي مارسيلو المتوغل داخل المنطقة فكسر مصيدة التسلل وانفرد ببوفون وراوغه قبل ان يتابعها داخل المرمى (72).

بايرن .. ونتيجة إيجابية

وفي الثانية على ملعب رامون سانشيث بيزخوان في اشبيلية، عاد بايرن ميونيخ المتوج بخمسة ألقاب من الاندلس بفوز ثمين 2-1.

وسجل بابلو سارابيا (32) لاشبيلية، وخيسوس نافاس (37 خطأ في مرمى فريقه) والأسباني تياغو الكانتارا (68) لبايرن.

كان اشبيلية الطرف الافضل في بداية المباراة وحصل على عدد من الفرص، في حين مالت الافضلية لبايرن.

وكان سارابيا مصدر الخطر المتواصل على مرمى البايرن حيث سدد كرة قوية إثر هجمة مرتدة ابعدها الحارس سفن اولريش بصعوبة (31)، ثم افتتح التسجيل بعد ثوانٍ قليلة فقط حين تلقى كرة من سيرغيو اسكوديرو من الجهة اليسرى فاستقبلها وتخلص من خوان برنات واودعها بيسراه في الزاوية اليمنى للمرمى.

واضطر هاينكس الى اجراء تبديل اضطراري في الدقيقة الـ36 بعد تعرض لاعب الوسط التشيلي ارتور فيدال الى اصابة، فدفع بخاميس رودريغيز بدلا منه.

وادرك بايرن التعادل في الدقيقة الـ37 حين سدد ريبيري كرة من الجهة اليسرى للمنطقة ارتطمت بقدم المدافع خيسوس نافاس فخدعت الحارس دافيد سوريا الذي حاول ابعادها لكنها اجتازت خط المرمى.

وجاء الهدف الثاني للفريق البافاري بعد اقل من دقيقتين حين ارسل ريبيري كرة متقنة من الجهة اليسرى تابعها الكانتارا برأسه فارتطمت بقدم سيرغيو اسكوديرو وتحولت الى داخل الشباك. (أ ف ب)

● رأسية الكانتارا إلى شباك اشبيلية (رويترز)

● «مقصية» رونالدو التي أتى منها الهدف الثاني للريال (أ ف ب)

هاينكس: اشبيلية «رائع»

كشف مدرب بايرن ميونخ يوب هاينكس عن سعادته الغامرة بالفوز (1/2) على اشبيلية، مشيرًا إلى أن فريقه حقق نتيجة إيجابية قبل لقاء الإياب أمام منافس لا يحمل اسما كبيرا مثل فرق أخرى لكنه يتمتع بمواهب كثيرة على حد قوله. واضاف: «ربما لا يمتلك اسما ثقيلا على غرار فرق أخرى تقاتل من أجل العبور لنصف النهائي، لكنه فريق يحظى بقدر كبير من المواهب، وروح قتالية هائلة، والحقيقة أنه يلعب بشكل رائع».

واختتم هاينكس تصريحاته قائلا: «إذا أردنا الفوز بلقب دوري أبطال أوروبا، فعلينا أن نتطور اكثر».

رونالدو: جمهور يوفنتوس في «قلبي»

اعتبر البرتغالي كريستيانو رونالدو ان الهدف الذي سجله بتسديدة مقصية خلفية لمصلحة ريال مدريد الاسباني في مرمى يوفنتوس الايطالي في ربع نهائي دوري أبطال أوروبا في كرة القدم، هو «أفضل أهدافي على الاطلاق».

وقال اللاعب البرتغالي في تصريحات للقناة التلفزيونية التابعة للنادي الملكي ان الهدف «كان مذهلا، قفزت عاليا جدا. بالطبع كان هدفا سيبقى في الذاكرة. هو بلا شك أفضل أهدافي على الاطلاق».

أضاف «أحاول منذ وقت طويل جدا تسجيل هدف بهذه الطريقة. نظرا لظروف المباراة، خطرت لي الفكرة وسددت الكرة. في مرات أخرى، كنت أسدد الكرة بطريقة سيئة، لكن يجب ان أحاول دائما. حاولت (الثلاثاء) وسجلت «في مرمى الحارس الاسطوري جانلويجي بوفون الذي لم يحرك ساكنا للكرة التي أصابت الزاوية اليسرى السفلية لمرماه».

ولقي الهدف تحية الجمهور الايطالي الذي صفق لرونالدو أثناء احتفاله، بينما رد الأخير التحية بأجمل منها، وحيا الجمهور واضعا يده على قلبه. وعلق رونالدو على ذلك بالقول «أنا متأثر جدا. يوفنتوس كان دائما فريقا كبيرا وكنت معجبا به في صغري، وعندما يقوم مشجعون كهؤلاء بالتصفيق لك، فهذا أمر يبقى محفورا في القلب». (ا ف ب)

● بوفون.. وخيبة الامل (ا ف ب)

أليغري: افتقدنا «الحظ»

قال مدرب يوفنتوس الايطالي ماسيميليانو اليغري ان فريقه افتقد للحظ في لقاء الريال. واضاف «عندما تلعب أمام فرق من هذه النوعية فانك تحتاج إلى بعض الحظ وقبل كل شيء أن تتمنى مواجهة رونالدو وهو في حالة سيئة». وأضاف «أشعر بخيبة أمل بسبب الهدف الثالث لانه كان يتعين علينا أن نبقي النتيجة عند 2 - صفر والعمل على العودة في مباراة الاياب في مدريد». (رويترز)

هوميلس: علينا تحسين مستوانا أكثر

اعترف مدافع نادي بايرن ميونخ ماتس هوميلس أن الامور لم تكن على أحسن ما يرام عند الفوز على اشبيلية الاسباني واضاف: «نحن سعداء للغاية بالنتيجة، وبمستوانا في معظم أجزاء المباراة، لكن لم تكن الأمور جيدة طوال 90 دقيقة».

وقال: «أشبيلية كان الفريق الأفضل بشكل واضح، خلال نصف ساعة على الأقل في الشوط الأول، وكانت لديهم فرص عدة لتسجيل الهدف الثاني».

وتابع هوميلس: «نعلم أن هناك الكثير من الأمور، علينا أن نحسنها في المباراة المقبلة أمام الفريق الأندلسي».

وأوضح «نحن كنا نصرح بأن أشبيلية فريق جيد، والأمر لم يكن مفاجئًا بالنسبة لنا، لكننا بالطبع لم نرغب في أن يسيطروا على جزء كبير من الشوط الأول».

وختم حديثه بقوله «هذا أمر علينا تحليله بشكل جيد، وسنسعى من أجل عدم تكرار ذلك، في لقاء الإياب وحسم النتيجة من أجل خطف بطاقة التأهل».

سارابيا: لم نفقد الأمل بعد

● سارابيا حزين بعد الهزيمة (رويترز)

أبدى لاعب اشبيلية الاسباني بابلو سارابيا رفضه اعتبار فريقه خارج بطولة دوري أبطال أوروبا، بعد خسارته في ذهاب ربع النهائي على أرضه بهدفين لواحد، أمام بايرن ميونخ. وصرح سارابيا، صاحب هدف التقدم للفريق الأندلسي، «الوضع أصبح صعبا لكننا سنسافر إلى ألمانيا، بكل رغبة في حجز بطاقة التأهل» إلى نصف النهائي. وأضاف «كنا أفضل في الشوط الأول وضغطنا عليهم، لكن هدفهم (الذي تعادلوا من خلاله عبر خيسوس نافاس بالخطأ في مرمى اشبيلية) أثر علينا.. أما في الشوط الثاني فكانوا هم الأفضل، لكن حظوظنا لا تزال قائمة ويجب ان نقاتل من اجل خطف بطاقة التأهل».

نافاس: الحذر مطلوب في الإياب

امتدح حارس مرمى ريال مدريد، كيلور نافاس، هدف زميله رونالدو الذي اتى بطريقة الركلة المقصية المزدوجة، في مرمى يوفنتوس الإيطالي، في ذهاب ربع نهائي دوري الأبطال.

وقال نافاس «كان هدفا رائعا. كنت في الخلف، وحين نظرت للوسط، فكرت أنه سيقوم بركلة مقصية مزدوجة، لم يكن أمامه خيارا آخر، لقد أدى قفزة مدهشة، ووضع الكرة في زاوية، لا يمكن للحارس الوصول إليها».

وعلى الرغم من الفوز بثلاثية بيضاء في مواجهة الذهاب، لم يعتبر نافاس، التأهل لنصف نهائي التشامبيونزليج محسوما.

وأكد نافاس «يجب لعب المباريات، لا يمكن أن نعلم ماذا سيحدث، نحن متقدمون بفارق جيد، إلا أنه ينبغي علينا اتخاذ الحذر على أرضنا، من أجل العبور لنصف نهائي المسابقة».

الخميس 19 رجب 1439 هـ - 5 أبريل 2018 - السنة 47 - العدد 16108 - الكويت
Thursday 5 Apr. 2018 - 47 th. Year - No.16108 - KUWAIT

القبس

الطقس
● الحرارة: 21 الصغرى ـ 29 الكبرى
● الرطوبة: 14%
● غائم إلى غائم جزئياً مع فرصة لأمطار متفرقة، والرياح شمالية شرقية تتحول إلى جنوبية شرقية إلى معتدلة السرعة (12 ـ 35 كلم/ ساعة).

البحر
● أعلى مد: 3.12 صباحاً - 2.29 مساءً
● أدنى جزر: 8.47 صباحاً - 9.18 مساءً
● حالة البحر: خفيف إلى معتدل الموج (1 ـ 3 أقدام).
● ملاحظة: النشرة لـ12 ساعة فقط.

الصلاة
فجر: 4.13 عصر: 3.23
شروق: 5.34 مغرب: 6.08
ظهر: 11.51 عشاء: 7.27

تصدرها شركة دار القبس للصحافة والطباعة والنشر، الكويت ص.ب 21800 الصفاة - الرمز البريدي 13078 برقيا: القبس - فاكس: 24816941 البدالة: 4/24812819/22 خطوط - التحرير: 24812823 - الاشتراكات: 1807111 - 24844578
الاعلان: 24812818 و24834310 - المطابع التجارية: 24812822/201 الانترنت: www.alqabas.com - E - mail: info@alqabas.com. kw

كلام الناس

ليش لبنان.. عسكرنا موجود؟

أحمد الصراف
habibi.enta1@gmail.com
www.kalamanas.com

أقرّ البرلمان اللبناني حوافز لتملُّك الأجانب، اشتملت على منح كل عربي أو أجنبي يتملّك وحدة سكنية، ابتداءً من 500 ألف دولار في بيروت، و330 ألف دولار خارجها، إقامة دائمة له ولزوجته وأولاده القصّر.

علق صديقنا الكابتن «اللطيف» على الخبر قائلاً إنه يستغرب رغبة البعض في شراء شقة في لبنان بالذات بغية الحصول على الإقامة الدائمة، في الوقت الذي تمنح فيها قبرص القريبة من لبنان نفس المزايا مقابل نصف ذلك المبلغ تقريباً، وفي قبرص حكومة مستقرة وكهرباء 24/24، وماء وطرقات معبدة، وشواطئ نظيفة، ولا تتراكم القمامة في شوارعها، ولا توجد بها ميليشيا مسلحة، ولا أحزاب متناحرة، ولا 18 طائفة. كما يمكن شراء عقار في اليونان وأسبانيا بمبلغ أعلى، وتطلب البرتغال استثمار مبلغ أقل مقابل الإقامة الدائمة، ومن بعدها الجنسية.

يستدرك الكابتن قائلا إن هذه الدول لا تطمع فقط بقيام المستثمر بصرف مبلغ زهيد نسبياً في شراء عقار لتعطيه الإقامة الدائمة، بل هي تطمع فيما يتبع الإقامة من مصاريف أخرى وضرائب مستقبلاً.

وبالتالي هو ينصح الراغبين في الحصول على إقامة دائمة اللجوء الى دولة مثل الكويت، فمن خلال دفع لا يتجاوز المئة ألف دولار ربما يتمكن من شراء جنسية الدولة، والحصول بعدها على عشرات المزايا، التي لا تقدر بثمن من دون الاضرار لتحمل أي أعباء ضريبية أو غيرها.

فبقليل من الصبر، وببعض من المكر، وبالكثير من الوصولية، سيحصل بعد الجنسية على بيت يساوي الكثير، وقروض ومنح نقدية للزواج مالية، كما ستتكفل الدولة بتعليم أبنائه من الروضة حتى الدكتوراه، من دون اضطراره الى دفع فلس واحد، وسيكون علاجه وأسرته مجاناً طوال حياتهم، وبتدخل بسيط سيحصل على رحلات سياحية تحت مظلة «العلاج في الخارج»، وباتصال هاتفي سيتمكن من الحصول على وظيفة حكومية، تبدأ متواضعة وتنتهي بوكالة أو برتبة عسكرية عالية، ولن يتطلب الأمر منه الحصول على مزرعة أو زريبة بآلاف الأمتار غير اقتراض بضع خراف من قريب، والمتاجرة بالأعلاف المدعومة، وسيحصل عليها. أما القسيمة الصناعية فأمرها سهل، وسيمكنه النظام الإداري من إصدار عشرات الرخص التجارية، وبيعها أو تأجيرها للغير، والمتاجرة بالبشر عبر استقدام المئات منهم، ورميهم لمصيرهم في الشارع، مقابل ألف دينار سنوياً على «الراس». وإن كان صاحب صوت وصورة، فإن بإمكانه الحصول على مناقصات، وتقاضي عمولات، وبيع جنسيته في أي انتخابات، سواء كانت مجلس جمعية تعاونية أو مجلس بلدي أو فرعية قبلية أو مذهبية، أو نيابية، وبإمكانه بيع البيت الحكومي والمطالبة ببيت آخر بموجب قانون «من باع بيته»، وهكذا يحصل على الملايين من دون خوف من رقابة أو محاسبة أو فرض ضريبة. وعندما يموت، بعد عمر طويل، ستتكفل بلدية الدولة بغسله ودفنه في مقابر الدولة، وكل ذلك مقابل مئة ألف دولار!

وبالتالي مخطئ من يريد الحصول على إقامة دائمة في لبنان، أو شراء شقة في قبرص، أو شاليه في لشبونة، ولا يأتي الى الكويت، الى الماما الحكومة، المستاءة من الفساد، وستتكفل هي بكل شيء من المهد إلى اللحد!

وعليه نتساءل: ليش لبنان.. عسكرنا موجود؟

اختتام المنتدى الإعلامي العربي في دبي

نبيل الحمر «شخصية العام الإعلامية»

كرّم نائب رئيس الأمارات رئيس مجلس الوزراء حاكم دبي الشيخ محمد بن راشد آل مكتوم، الفائزين بـ«جائزة الصحافة العربية» لعام 2018 ضمن مختلف فئاتها، وذلك خلال الحفل الذي أقيم في مدينة جميرا، تزامنا مع ختام الدورة السابعة عشرة لـ«منتدى الإعلام العربي».

وسلّم بن راشد جائزة «شخصية العام الإعلامية» لمستشار ملك البحرين لشؤون الإعلام، وزير الإعلام السابق نبيل يعقوب الحمر، تقديراً لجهوده في إثراء مسيرة الإعلام العربي، حيث كان له كثير من الإسهامات المهمة على مدار تاريخه المهني الحافل بالإنجازات. وقدّم تكريماً خاصّاً لعائلة المرحوم إبراهيم نافع.

من جانبه، سلّم نائب حاكم دبي الشيخ مكتوم بن محمد، ترافقه أمين عام جائزة الصحافة العربية جائزة «العمود الصحافي» إلى الكاتب المصري صلاح منتصر، وهو صاحب العمود اليومي الشهير في صحيفة الأهرام المصرية «مجرد رأي».

وتم منح جوائز الصحافة العربية 14 فائزاً من مختلف الصحف اليومية والأسبوعية والمجلات الدورية المطبوعة والإلكترونية والمؤسسات الإعلامية.

وفاز بجائزة «الرسم الكاريكاتوري» ماهر رشوان من جريدة الجريدة الكويتية.

● محمد بن راشد مكرما الحمر

ابتسامة خجلى

عزيزتي الفاشينيستا

دلع المفتي
D.moufti@gmail.com
@dalaaalmoufti

عزيزتي الفاشينيستا، أهديك السلام والمحبة فأنت أولا وأخيرا بنت بلادي، سواء كنت من المشرق او المغرب، من الشمال أو الجنوب، سواء كنت تعرضين مكياجا أو تروجين لمحل.. فأنتن وإن اختلفتن في الجنسية والموقع، تجمعكن «المهنة» نفسها، «مهنة من لا مهنة له»، كأسرع طريق لتحقيق الشهرة وكسب المال في مجتمعات استهلاكية.

عزيزتي.. أنا لا أتابعك ولا أتابع غيرك من الفاشينيستات، ففي عمري هذا لست مهتمة بلون الحمرة التي تستعملينها، ولا بنوعية «الفاونديشن»، انا «يا دوب» أمرر قلم الكحلة في عيني على عجل وأتوكل على الله. أيضا لا يهمني في أي مطعم تأكلين ولا أثق بذائقتك، أولا لأني أعرف أنك تقبضين مالا مقابل أن تقولي «مممم لذيذ»، حتى إن كان الطعام لا يؤكل، ثانيا لأني طباخة ماهرة وأستطيع التفريق بين الاكل الجيد والسيئ. وأخيرا انا لا يهمني متى تصحين من النوم، وأي قهوة تشربين، وماذا تلبسين، وفي أي مقهى تجلسين؛ لأني أعيش حياتي التي المفروض أن أعيشها، لا حياتك.

بيد أني أعرف تماما أن هناك الكثير من الفتيات والشباب (كل لسبب يخصه) يتابعك باهتمام ويقلدك، فيا حبذا لو تسمعين مني كلمتين وتقبلينهما بمحبة:

بداية، مهما فعلت وأي شيء لبست ومهما «تقصعت وتدلعت» على الشاشات، وحتى وإن لم يعجبني، لا أسمح لنفسي بالحكم عليك أخلاقيا كما فعل البعض، الذين راحوا يعرضون أنفسهم مثلك بنفس الطريقة وعلى نفس المبدأ. أنت حرة تفعلين ما تريدين حسب مقاييسك وحسب مبادئك التي تؤمنين بها، حتى إن كانت «الفلوس» مبدأ بالنسبة إليك. لكن عندي سؤال بسيط: أنت تقبضين الآلاف يوميا للترويج لمنتج، تسافرين بالمجان على حساب الشركات التي تروجين لها، تصلك الملابس والأحذية وحتى المجوهرات مجانا لباب بيتك مقابل أن تجلسي على طرف سريرك، تفتحي العلبة وتصرخي «واااااو... شوفوا شنو وصلني»، أي بالمختصر المفيد أصبحت لوحة إعلانية للمنتجات الاستهلاكية ومنها أصبحت مليونيرة، السؤال الذي «يدندل» رأسه هنا: ماذا فعلت بالمقابل لناسك، لشعبك، لمجتمعك وبلدك؟

بودي لو أسمع أن إحداكن افتتحت مشروعا خيريا لمساعدة المحتاجين في بلدها، أو تبرعت بمبلغ من المال لقضية نبيلة، أو ساهمت في تعليم أبناء «البدون» الذين يطالبون على مواقع التواصل ليلا ونهارا في تأمين أقساط جامعاتهم، أو ذهبت لمخيمات اللاجئين أو زارت ملجأ للأيتام أو للمعاقين. بحثت كثيرا لكني فشلت، (ولعلمك التصوير مع عاملات المنزل وعمال الشوارع لا يحسب من الأعمال الخيرية). ربما ستقولين إنك تفعلين كل هذا لكن بالسر ولا تنشرين الموضوع على الملأ. وسأقول لك يا عزيزتي، أنت عندما تروجين لعطر تعرضين نفسك أمام الملايين لتشرحي عن نوعية العطر ورائحته وأثره لتقنعيهم بشرائه، فكيف لو فعلت نفس الشيء مع قضية إنسانية، وشجعت الآخرين وقلدوك؟

نعم، انه من واجبك القيام بأعمال خيرية لمجتمعك وأهلك وبلدك وللإنسانية بالعموم، فهو دين في رقبتك، وعليك مسؤولية كبيرة في الترويج لهذه الأعمال وأنت تملكين الوسائل، فوجودك أمام الكاميرا طوال اليوم يسهل عليك المهمة. فكما يتم الترويج للسلع الاستهلاكية يتم الترويج للأعمال الخيرية، فبهذا الفعل البسيط تشجعين الناس على فعل الخير وترسخين مبدأ التطوع وتقومين بتكريس الإنسانية جنبا إلى جنب مع قلم الحمرة.

«الصحة»: تحقيق حول وفاة طفلة في «العدان»

عبدالرزاق عبدالمحسن

أمر وكيل وزارة الصحة د. مصطفى رضا بفتح تحقيق حول ملابسات وفاة طفلة تلقت العلاج في مستشفى العدان، بهدف اتخاذ الإجراءات القانونية على ضوء نتائج التحقيق.

وكانت مواقع التواصل الاجتماعي قد تداولت أمس، نبأ وفاة طفلة تبلغ من العمر 5 سنوات، وذلك بعد تعرضها لحادث مروري قبل نحو اسبوع، مشيرين إلى أنه جرى إدخالها الى مستشفى العدان، حيث اوصى الاطباء بادخالها الى العناية المركزة، ومكثت فيها ليوم واحد فقط، موضحين ان الاطباء اشاروا الى ان فحوصاتها سليمة، ومنحوها رخصة الخروج من المستشفى.

وبحسب التقرير الطبي الاولي لحالة الطفلة فانها اصيبت بكدمات بالصدر والبطن لدى تعرضها الى حادث مروري في 27 من مارس الماضي، حيث تلقت العلاج في مستشفى العدان.

صادوه!

● ممثل بوليوود الهندي سلمان خان لدى وصوله إلى مطار جودبور يوم أمس، قبيل صدور الحكم عليه في قضية صيد الظبي الهندي، التي يجري النظر فيها أمام المحاكم منذ عشر سنوات، حيث يواجه خان اتهامات بانتهاك قانون منع صيد هذا النوع من الظباء. ويواجه الاتهامات نفسها أربعة أشخاص آخرون، هم سونالي بندر وسيف علي خان وتايو ونيلام كوثري. (أ ف ب)

بسم الله الرحمن الرحيم
يَا أَيَّتُهَا النَّفْسُ الْمُطْمَئِنَّةُ ارْجِعِي إِلَى رَبِّكِ رَاضِيَةً مَّرْضِيَّةً
فَادْخُلِي فِي عِبَادِي وَادْخُلِي جَنَّتِي
صدق الله العظيم

شكر على تعاز

عائلة البغلي

تتقدم

بجزيل الشكر وعظيم الامتنان إلى

كل من تفضل بالمواساة في وفاة فقيدنا الغالي

المغفور له بإذن الله تعالى

الشاب

محسن عبدالرضا طاهر البغلي

سواء بالحضور شخصياً أو الإعلان بالصحف

أو برقياً أو الاتصال هاتفياً

سائلين المولى عز وجل ألا يريكم مكروهاً بعزيز

إنا لله وإنا إليه راجعون

الوفيات

● **مصعب عبدالستار عبدالجبار**، (21 عاما)، شيع، العارضية، ق10، ش1، ج7، م10، ت: 97119676.

● **فطيم عكاش خلف العنزي**، زوجة: وادي خلف سليمان العنزي، (68 عاماً)، شيعت، العارضية، ق10، ش1، ج13، م1، ت:50104500 - 66646776.

● **صالح محمد سليمان المطيري**، (50 عاماً)، شيع، للرجال: الرابية، ق4، ش عبدالله الخالدي، م16، للنساء: الرابية، ق4، ش5، م39، ت:50744427 - 99232000.

● **عبدالله حريش العنزي**، (78 عاماً)، التشييع بعد صلاة عصر اليوم، مقبرة صبحان، للرجال: الرقة، ق2، ش13، م635، للنساء: أبوفطيرة، ق1، ش116، م505، ت:66032817 - 65525550.

● **عبدالله مبارك شريدة المجدلي**، (85 عاماً)، التشييع التاسعة صباح اليوم، للرجال: النزهة، ق1، ش18، م21، ديوان المجدلي، للنساء: قرطبة، ق3، ش5، ج2، م5، ت:99638800.

في الذكرى الثالثة لرحيل أمي المرحومة
السيدة تهاني منير عبدالمجيد

كنت لي برجاً من الفستق يقيني رَيبَ هذا الزمنِ البائس
وردةٌ من قمحٍ وحرفٌ من حليبٍ وقصيدةٌ في رثاءِ حمامه
وجهٌ من النورِ وربابةُ عطفٍ في تاريخِ رجلٍ أعياهُ الرحيل
أميرةُ الكرزِ والبرتقالْ
فلسطينُ الصبابةِ والحنينْ
دميتي الزرقاء وخشبُ عصياني
شقاءُ إيماني وشادنُ كَلَفي
انت يا فتانةُ الوجنات يا
بدويةُ العينينِ عاكفةٌ
في وحشةِ اللحدِ في
بردِ السكونِ يا نونَ الجنون سلامٌ
على الروح التي سكنتْ جسداً ذابَ من أجلنا
على حصانكِ عادَ يتيماً بلا راكبْ
عليك يا شهيدةَ وَجْدِ سَما
يا عذابَ الرحمةِ
يا رجفةَ التوقِ
يا صمتَ الأسى.

في روما ١٩٦٣

إبنك: عادل عمر زعيتر
الكويت في ٢٠١٨/١/٥